Ἰδρυτὴς † Ν. ΓΕΡΟΧΡΙΣΤΟΣ
ΙΔΙΟΚΤΗΤΑΙ ΚΛΗΡ. ΓΕΡΟΧΡΙΣΤΟΥ
ΔΙΕΥΘΥΝΤΗΣ
ΔΗΜ. Κ. ΚΟΥΤΣΗΣ
ΙΔΡΥΘΗ ΤΩ 1930

ΦΩΝΗ ΤΗΣ ΧΑΛΚΙΔΙΚΗΣ

ΠΟΛΥΓΥΡΟΣ
ΚΥΡΙΑΚΗ
12
ΣΕΠΤΕΜΒΡΙΟΥ 1971
ΠΕΡΙΟΔΟΣ Δ.'
ΑΡΙΘ. ΦΥΛΛΟΥ 954
ΤΙΜΗ ΦΥΛΛΟΥ ΔΡΑΧ. 1.
ΤΗΛΕΦΩΝΟΝ ἀριθ. 337

ΕΒΔΟΜΑΔΙΑΙΑ ΕΦΗΜΕΡΙΣ ΟΡΓΑΝΟΝ ΤΟΠΙΚΩΝ ΣΥΜΦΕΡΟΝΤΩΝ

ΤΑ ΚΟΥΝΟΥΠΙΑ

Εὐνοημένη

Ο ΤΟΥΡΙΣΜΟΣ εἶναι βασικὴ πλουτοπαραγωγικὴ πηγὴ τῆς Χαλκιδικῆς. Διότι ἡ Χαλκιδικὴ μὲ τὴν ἀτλαζένια θάλασσα, τὰ δαντελένια ἀκρογιάλια, τὰ γραφικὰ τοπία, τὰ μεγαλόπρεπα βουνά, τὶς ὁλοπράσινες ραχοῦλες, τὸ ξηρὸ καὶ ζωογόνο κλῖμα, τὸν μενεξεδένιο οὐρανό, τὸν καλόκαρδο καὶ φιλόξενο λαό, εἶναι χωρὶς ὑπερβολὴ μία ἀπὸ τὶς ὡραιότερες γωνίες τῆς Εὐρώπης.

Εἶναι ὅμως καὶ εὐνοημένη, ὅπως καὶ ἄλλοτε ἐγράψαμε, ἀπὸ τὴν Ἱστορία. Διότι διεδραμάτισε σημαντικὸ ρόλο στὴν ζωὴ τοῦ Ἔθνους. Ἐδῶ ἀπὸ τὸ λυκαυγὲς τῶν ἱστορικῶν χρόνων ἐγεννήθη πολιτισμός. Ἀπ' ἐδῶ ἐξεπορεύθη τὸ φωτεινότερο καὶ ρωμαλεώτερο πνεῦμα τῆς ἀνθρωπότητος, ὁ σταγειρίτης Ἀριστοτέλης. Ἐδῶ εὑρίσκεται τὸ λίκνο καὶ ἡ κιβωτὸς τῆς Ὀρθοδοξίας, τὸ Ἅγιον Ὄρος. Ἐδῶ ἀνταμώθηκαν ζωογόνοι οἱ ἄθλοι τῶν Χάψηδων καὶ Καρατάσιων μὲ τὰ ὁλυνθιακὰ τεμένη. Ἐδῶ τὰ ἀρχαῖα ἐρείπια ἐνεθουσίασαν τὴν νέα ἀλκή. Ἐδῶ «ἐπάνω ἀπὸ κάθε μνῆμα πλανᾶται καὶ μία ἀνάστασις».

«Ἔκρηξις»

ΤΟΝ ΕΥΛΟΓΗΜΕΝΟ αὐτὸ τόπο, ποὺ κατὰ τὴν προαπριλιανὴ περίοδο (ἐκτὸς ἐλαχίστων ἐξαιρέσεων) ἀποτελοῦσε τὸν παρία τῆς Ἑλληνικῆς Πατρίδος, ἐπρόσεξεν ἡ Ἐπανάστασις· καὶ ἐξεδήλωσε ζωηρὸ καὶ ἀδιάπτωτο τὸ ἐνδιαφέρον της. Διέθεσε διὰ τὴν τουριστική του ἀνάπτυξιν καὶ προβολὴ ἑκατομμύρια μὲ τὴν «σέσουλα». Ἐπεδόθη σὲ μία πρωτοφανῆ προσπάθεια διανοίξεως καὶ κατασκευῆς συγχρονισμένου καὶ ἀρτίου ὁδικοῦ δικτύου. Δρόμοι, ποὺ τοὺς καμαρώνομε, ἐνῶ πρὸ τετραετίας τοὺς ἐθεωρούσαμε ὅραμα τολμηρό. Ἐχρηματοδότησε χωρὶς φειδὼ τὴν πρωτοβουλία ἀνεγέρσεως ξενοδοχειακῶν μονάδων. Καὶ μένομε κατάπληκτοι σήμερα μὲ τὸν ὀργασμό, ποὺ παρατηρεῖται στὴν κατασκευὴ ξενοδοχειακῶν ἐγκαταστάσεων. Εὑρισκόμεθα στ' ἀλήθεια μπροστὰ σὲ μία «ἔκρηξιν» τουριστικῆς ἀξιοποιήσεως τῆς Χαλκιδικῆς μας.

Ἀπειλὴ

ΕΦΕΤΟΣ ὅμως συνεσωρεύθησαν στὸν Χαλκιδικιώτικο ὁρίζοντα καὶ τὰ πρῶτα ἀπειλητικὰ τῆς τουριστικῆς ἐξελίξεως τοῦ τόπου μας νέφη. Εὑρισκόμεθα στὸ τέλος τῆς ἐφετεινῆς τουριστικῆς περιόδου καὶ ἠμποροῦμε νὰ ὁμιλήσωμε μὲ παρρησία, χωρὶς περιστροφὲς καὶ δίχως τὸν κίνδυνο νὰ προκαλέσωμε «ζημία» στὸν τουρισμό μας. Μέγας κίνδυνος εἶναι τὰ κουνούπια. Κατὰ τὴν διάρκεια τοῦ καλοκαιριοῦ, ποὺ ἔφυγε, ἀπεκτήσαμε, ἐντόπιοι καὶ ξένοι, ἐνοχλητικὲς καὶ ἐπικίνδυνες ἐμπειρίες. Ὅλες σχεδὸν οἱ παραλίες ἐμαστίζοντο ἀπὸ τὰ ἐφιαλτικὰ αὐτὰ ἔντομα. Καὶ τουρισμὸς μὲ κουνούπια εἶναι ἀδιανόητος.

Μέτρα

ΑΠΟ ΤΩΡΑ λοιπὸν κρούομε τὸν κώδωνα τοῦ κινδύνου. Μὲ παρόμοιες συνθῆκες σύντομα θὰ ἐρημώσουν οἱ ἀκρογιαλιές μας, οἱ μαγευτικές μας ἀκρογιαλιές. Καὶ θὰ πᾶνε χαμένες τόσες προσπάθειες καὶ τόσες τεράστιες δαπάνες τοῦ ἐπαναστατικοῦ μας Κράτους. Νὰ ληφθοῦν μέτρα, συντονισμένα καὶ ἀποτελεσματικά, καταπολεμήσεως τῶν κουνουπιῶν. Νὰ μὴ μείνη πουθενὰ ἕλος, χωρὶς νὰ ἀποξηρανθῆ. Καὶ ὅσα δὲν ἀποξηραίνονται, νὰ ραντισθοῦν ἐγκαίρως καὶ πολλὲς φορὲς μὲ πετρέλαιο, ὥστε νὰ θανατωθοῦν ὅλες οἱ προνύμφες τῶν ἐνοχλητικῶν αὐτῶν ἐντόμων. Καὶ διὰ τὴν ὁλοκλήρωσιν τῆς προσπαθείας νὰ γίνουν καὶ ἀεροψεκασμοί.

Αὐτὰ ἀπὸ τώρα. Καὶ πρὶν εἶναι ἀργά.

ΑΠΟ ΤΟΝ ΑΓΡΟ ΤΟΥ ΚΥΡΙΟΥ

Τοῦ Σεβ. Μητροπολίτου Καισαρείας κ.κ. ΣΥΝΕΣΙΟΥ

«Ἀπέστειλεν ὁ Θεὸς τὸν Υἱὸν αὐτοῦ ἵνα σωθῇ ὁ κόσμος δι' αὐτοῦ» (Ἰωαν. 3,19)

Μιὰ θύελλα φρίκης καὶ αἵματος ξέσπασε κατὰ τὴν Γαλλικὴ ἐπανάσταση. Μεταξὺ τῶν ἀτυχῶν ἀνθρώπων ποὺ παρέσυρεν ἡ σίματωμένη ἐκείνη παροξυνθεῖσα ἦταν καὶ ἕνας ποιητής. Μέσα στὸ κελλί τοῦ μελλοθανάτου ἔγραφεν ἕνα πονεμένο ποίημα. Τὸ ἐπιγράφει «ἡ μικροσκλαβωμένη». Ἡ τραγικὴ ἡρωΐδα συμβολίζει τὸν ἑαυτό του. Περιμένει ἡ μελλοθάνατη κόρη περίτρομη τὴν στιγμὴ ποὺ θὰ τρίξη ἡ σκουριασμένη πόρτα καὶ θὰ παρουσιασθῆ βλοσυρός, ἀγριωπός, ἀπαίσιος ὁ δεσμοφύλακας σὰν προσωποποίησις τοῦ θανάτου γιὰ νὰ τὴν παραδώση σιδεροδεμένη στὸ ἀπόσπασμα. Εἶναι νέα ἀκόμα. Διψᾶ γιὰ ζωή. Μὰ ἀπὸ πουθενὰ δὲν ἔρχεται ἔστω καὶ μιὰ ἀδύναμη ἀκτίνα ἐλπίδος. Στὶς ἀτέλειωτες ὧρες τοῦ ἄγχους δὲν κλείνει μάτι. Θέλει νὰ ἀπολαύσῃ τὴν λίγη ζωὴ ποὺ ἀπομένει ἔστω καὶ μὲ τὴ φαντασία. Μετσφέρεται μὲ τὰ φτερὰ τοῦ αἰσθήματος ἔξω ἀπὸ τὸ κελλί. Πτερυγίζει πάνω ἀπὸ πρόσχαρες ζωγραφιὲς σπαρμένων πεδιάδων. Πάνω ἀπὸ λουλουδισμένους ἀνθόκηπους. Πάνω ἀπὸ καταπράσινα δάση καὶ ἀφρογάλανα πέλαγα. Ἀλλοίμονο! Ὅλα αὐτὰ τὰ χαρούμενα σκηνικὰ τῆς φύσεως θὰ τὰ χάσῃ. Καὶ ὁ στίχος γίνεται θρῆνος ποὺ ραγίζει καρδιές. Πέτρες ἀκόμα. Καὶ τώρα μιὰ δική μας σκέψη. Ἂν ὁ νόμος ἐπέτρεπε καὶ ἀβρίσκονταν ἄθρωπος νὰ κατατομηθῆ ἀντ' αὐτῆς, πόσο πελώριο, πόσο βαρύγδουπο, πόσο παράφορο θὰ ἦταν τὸ κῦμα τῆς χαρᾶς ποὺ θὰ δονοῦσε τὰ στήθη τῆς ἀνελπίστως σωσμένης μελλοθάνατης! Πόσον εὐγνώμονα μνήμην θὰ διατηροῦσε διὰ τὸν ἀπρόσμενο σωτῆρα! Ἀτυχῶς οὔτε ὁ νόμος ἐπέτρεπε μὰ οὔτε καὶ ἀντικατάστατης καὶ σωτῆρας βρέθηκε. Σὲ λίγο ἔφθασεν ἡ δυσοίωνη ὥρα τῆς θανατώσεως. Τὴν κατάπιε τὸ χάος τοῦ θανάτου. Ἡ θλιβερὴ τούτη ἱστορία μπορεῖ νὰ χρησιμοποιηθῆ σὰν σύμβολο τῆς ἔνοχης ψυχῆς. Ἡ ποινὴ τοῦ αἰωνίου θανάτου ἐβάρυνε κάθε ἀνθρώπινη ψυχή. Καὶ ὅταν λέμε αἰώνιον θάνατον τῆς ψυχῆς δὲν ἐννοοῦμε ἐκμηδένησι καὶ ἐξαφάνιση. Ἀλλὰ ἐννοοῦμε ἐπιβίωσιν τῆς ψυχῆς πέραν τῶν τάφων, ἀλλὰ μακρὰν τοῦ Θεοῦ. Σὰν τὸν ἄνθρωπο ποὺ κρατιέται μακρυὰ ἀπὸ τὸ φῶς καὶ μέσα στὸ πηχτὸ σκοτάδι, μακρυὰ ἀπὸ τὸ σκίρτημα τῆς χαρᾶς καὶ μέσα στὸν παροξυσμὸ τοῦ ἄλγους, μακρυὰ ἀπὸ τὴν ψυχικὴ εἰρήνη καὶ μέσα στὴν ἀνεμοζάλη τῆς τρικυμίας, μακρυὰ ἀπὸ τὴν εὐφροσύνη καὶ μέσα στὴν πίκρα. Σὰν παιδὶ ἁρπαγμένο ἀπὸ τὴ μητρικὴ στοργή. Κάτι τέτοιο εἶναι ὁ αἰώνιος θάνατος. Καὶ οὐ τὸ εἰς βαθμὸν ἄπειρον καὶ εἰς διάστημα ἀτέλειωτον. Ἀπὸ τὴν κατάστασιν αὐτὴ

Συνέχεια εἰς τὴν 4ην σελίδα

Η ΓΝΩΜΗ ΜΑΣ

ΝΙΚΟΛΑΟΣ Χ. ΓΕΡΟΧΡΙΣΤΟΣ

Πρωτοπόρος

ΣΥΜΠΛΗΡΩΝΟΝΤΑΙ δέκα χρόνια ἀπὸ τὸν πρόωρο θάνατό του. Ἡ σκέψις μας στρέφεται πρὸς τὸν πρωτοπόρο αὐτὸ τῆς δημοσιογραφίας ἐν Χαλκιδικῇ. Ἱδρυτὴς καὶ θεμελιωτὴς τῆς Ἐφημερίδος μας, τῆς «ΦΩΝΗΣ ΤΗΣ ΧΑΛΚΙΔΙΚΗΣ», ἀπεδύθη ἀπὸ τὶς ἐπάλξεις της σ' ἕνα τραχύν, δύσκολο ἀλλὰ καὶ καλὸ ἀγῶνα διὰ τὴν κατίσχυσιν τῶν ἐθνικῶν ἰδεωδῶν καὶ τὴν ὑπεράσπισιν τῶν συμφερόντων τῆς Χαλκιδικῆς. Ἦτο ἀνυποχώρητος· καὶ ἐννοοῦσε νὰ ἐπιτελῇ καὶ ἐπιθυσία του τὸ καθῆκον. Ἐὰν ἐύρεθη πάντοτε μὲ θάρρος καὶ αὐτοπεποίθησιν στὶς πρῶτες γραμμὲς τῶν ἐθνικῶν μας ἀγώνων, ἐδεινοπάθησε, ἀλλ' οὐδέποτε ὑπέστειλε τὴν σημαία του.

Ὑπερασπιστὴς

ΚΑΙ ΣΤΗΝ ΧΑΛΚΙΔΙΚΗ διὰ τῆς «ΦΩΝΗΣ» προσέφερε πολύτιμες ὑπηρεσίες καὶ ἐστάθη πάντοτε ἄγρυπνος φρουρὸς καὶ θερμὸς ὑπερασπιστὴς τῶν συμφερόντων της. Κάθε τοπικὸ πρόβλημα ἐνεφανίζετο ἀπὸ τῶν στηλῶν τῆς Ἐφημερίδος μας καὶ προεκάλει τὸ ἐνδιαφέρον καὶ τὴν μέριμνα τῶν ἁρμοδίων. Πόσες, ἀλήθεια, πληγὲς δὲν ἔκλεισαν μὲ τὴν παρέμβασιν τῆς «Φωνῆς» καὶ πόσα προβλήματα οὐσιώδη διὰ τὸν τόπο δὲν εὑρῆκαν λύσιν!!!

Οἱ φίλοι του, οἱ συνεργάτες στὴν Ἐφημερίδα αὐτή, οἱ Πολυγυρινοί, οἱ κάτοικοι ὁλοκλήρου τῆς Χαλκιδικῆς δὲν λησμονοῦν τὸν Νῖκο Γεροχρῖστο. Ἡ μνήμη του εἶναι ζωηρὰ καὶ ἐναργής.

Παράδειγμα

Η «ΦΩΝΗ ΤΗΣ ΧΑΛΚΙΔΙΚΗΣ» ἐμπνεομένη ἀπὸ τὸ παράδειγμα τοῦ ἀειμνήστου ἱδρυτοῦ της Νικολάου Γεροχρίστου καὶ τὴν ἀκατάβλητο ἀγωνιστικότητά του θὰ συνεχίση τοὺς ἀγῶνες καὶ τὴν προσπάθειά του διὰ τὴν προβολή, τὴν ἀνάπτυξιν καὶ τὴν ἀξιοποίησιν τῆς ὡραίας μας Χαλκιδικῆς· καὶ τὴν προαγωγὴ τῶν συμφερόντων της. Ἐπίσης θὰ διαφυλάξη τὶς πατριωτικὲς του ὑποθῆκες· καὶ ἀκολουθοῦσα τὸν δρόμο, ποὺ ἐχάραξε ἐκεῖνος, θὰ ἀγωνισθῆ διὰ τὴν κατίσχυσιν καὶ ἐπικράτησιν τῶν ἐθνικῶν ἰδεωδῶν.

Καὶ μάλιστα σήμερα, ποὺ τὶς τύχες τοῦ Ἔθνους, διαχειρίζεται ἡ Ἀπριλιανὴ Ἀναθεωρεύουσα.

ΝΑ ΕΠΙΒΑΛΛΩΝΤΑΙ ΚΥΡΩΣΕΙΣ

Η ΔΙΑΤΗΡΗΣΙΣ τῶν παραλιακῶν χώρων καθαρῶν εἶναι μέλημα τοῦ συγχρόνου Κράτους, ποὺ σημαίνει πολλὲς ἐλπίδες στὴν ἀνάπτυξιν τουρισμοῦ. Εἶναι ὅμως καὶ ὑποχρέωσις τοῦ πολίτου. Διότι θὰ πρέπη κάποτε νὰ συνηθίσωμε νὰ ἐκπληρώνωμε, χωρὶς τὴν ἐπέμβασιν τῶν κρατικῶν ὀργάνων, τὰ καθήκοντά μας, μὲ συνέπεια καὶ εὐσυνειδησία.

Αὐτὴ ἀκριβῶς τὴν ἔννοια ἀποδίδομε, ὅταν ρίπτωμε τὸ σύνθημα «καθαρὲς παραλίες». Καί, ὅπου δὲν ἐκδηλώνεται διάθεσις ὑπακοῆς, νὰ ἐπεμβαίνη ἡ ἀστυνομικὴ ἀρχὴ καὶ νὰ ἐπιβάλη κυρώσεις, ὅπως ὀρθότατα ἔπραξεν ἐναντίον ὡρισμένων ἀξιορθώτων τύπων ποὺ ἐρρύπαναν τὴν παραλία Γερακινῆς.

Τὸ ἴδιο πρέπει νὰ ἰσχύση καὶ δι' ὅσους πλένουν τὰ πλοιάριά τους κοντὰ στὴν ἀκτή, διὰ νὰ ἀποτραπῆ ἡ ρύπανσις τῆς θαλάσσης.

ΜΠΡΑΒΟ Σ' ΑΥΤΟ ΤΟ ΠΑΙΔΙ

ΣΥΜΠΟΛΙΤΗΣ μας ἔχασε πρὸ ἡμερῶν στοὺς δρόμους τοῦ Πολυγύρου δύο χιλιάδες δραχμές. Τὰ χρήματα αὐτὰ εὑρῆκεν ἕνας μικρὸς μαθητής, ὁ Νικόλαος Ἀλεξάνδρου Βολονάκης· καὶ χωρὶς νὰ τὸ ἐκμυστηρευθῆ σὲ κανένα, ὅπως μᾶς ἐπληροφόρησαν, μετέβη στὴν Διοίκησιν Χωροφυλακῆς καὶ τὰ παρέδωσε.

Συνέχεια εἰς τὴν 4ην σελίδα

ΜΕΤΑΘΕΣΕΙΣ ΤΟΠΟΘΕΤΗΣΕΙΣ ΔΙΔΑΣΚΑΛΩΝ ΔΙΔΑΣΚΑΛΙΣΣΩΝ ΝΗΠΙΑΓΩΓΩΝ Ν.Υ.Σ.Δ.Ε. ΧΑΛΚΙΔΙΚΗΣ

Τὸ Ν.Υ.Σ.Δ.Ε. Χαλκιδικῆς διὰ τῆς ὑπ' ἀριθ. 4]24—8—1971 πράξεώς του προέβη εἰς τὰς κάτωθι μεταβολὰς τοῦ προσωπικοῦ τῶν Δημοτικῶν Σχολείων Νομοῦ Χαλκιδικῆς

Αἱ ὁριστικαὶ τοποθετήσεις Διευθυντῶν Β'

1) Παπαπαναγιώτου Κρυστάλλω εἰς 6)θέσιον Δημοτικὸν Σχολεῖον Νικήτης

2) Πιτεράκης Γεώργιος εἰς 6)θέσιον Δημ. Σχολ. Ν. Καλλικρατείας

3) Χαραλαμπίδου Θάλεια εἰς 6)θέσιον Δημ. Σχολ. Ν. Τριγλίας.

4) Ξειδιανάκης Ἐμμανουὴλ εἰς 9)θέσιον Δημ. Σχολεῖον Πολυγύρου

5) Κωφινᾶς Νικόλαος εἰς 8)θέσιον Δημ. Σχολ. Γαλατίστης

6) Σαρρῆς Ἰωάννης εἰς 6)θέσιον Δημ. Σχολ. Κασσανδρείας

7) Μαυρομάτης Ἰωάνης εἰς 6)θέσιον Δημ. Σχολ. Ἀρναίας

8) Σάντζας Ἀπόστολος εἰς 9)θέσιον Μ. Παναγίας

9) Λαμπράκη Ἀναστασία εἰς 7)θέσιον Ἱερισσοῦ

Β' Μεταθέσεις Διδ)λων τῇ αἰτήσει των

1) Ρόκος Ματθαῖος ἐκ τοῦ 6)θεσίου Κασσανδρείας εἰς 8)θέσιον Ν. Μουδανιῶν

2) Σαΐνης Γεώργιος ἐκ τοῦ 4)θεσίου Βραστῶν εἰς 1)θέσιον Ἁγ. Παύλου

3) Ράντος Βασίλεος ἐκ τοῦ 1)θεσίου Κελλίου εἰς 4)θέσιον Βραστῶν

4) Γκατζώλης Νικόλαος ἐκ τοῦ 3)θεσίου Ν. Σκιώνης εἰς 4)θέσιον Ν. Φωκαίας

5) Δημάκης Δημήτριος ἐκ τοῦ 5)θεσίου Δουμπιῶν εἰς 9)θέσιον Μ. Παναγίας

6) Χαλυβίδης Ἠλίας ἐκ τοῦ 2)θεσίου Πετροκεράσων εἰς 2)θέσιον Λακκώματος

Γ' Ὁριστικαὶ τοποθετήσεις Διδ)λων τελούντων εἰς διάθεσιν τοῦ ΝΥΣΔΕ

1) Πατσιούρας Νικηφόρος εἰς 2)θέσιον Δημ. Σχολ. Γερακινῆς

2) Μεϊμάρης Γεώργιος εἰς 7)θέσιον Δημ. Σχολ. Ἁγ. Νικολάου

3) Κώτσιας Δημήτριος εἰς 4)θέσιον Δημ. Σχολ. Στρατονίκης

4) Φωτιάδης Εὐστάθιος εἰς 9)θέσιον Δημ. Σχολ. Μ. Παναγίας

5) Θεολόγου Χαράλαμπος εἰς 9)θέσιον Δημ. Σχολ. Μ. Παναγίας

6) Καμπερίδης Γεώργιος εἰς 3)θέσιον Δημ. Σχολ. Νεοχωρίου

7) Ἀργυρίου Χαρίλαος εἰς 2)θέσιον Δημ. Σχολ, Καλάνδρας

8) Σιμαρᾶς Χρῆστος εἰς 1)θέσιον Δημ. Σχολ. Καλυβῶν

9) Μπανάκης Νικόλαος εἰς 2)θέσιον Δημ. Σχολ. Ν. Ποτιδαίας

10) Γεωργίου Νικόλαος εἰς 9,θέσιον Δημ. Σχολ. Συκιᾶς

11) Βούρδας Εὐάγγελος εἰς 9)θέσιον Δημ. Σχολ Συκιᾶς

12) Σόντης Βασίλειος εἰς 3)θέσιον Δημ. Σχολ. Ν. Σκιώνης

13) Χριστακόπουλος Χριστόφορος εἰς 1)θέσιον Δημ. Σχολ. Κελλίου

14) Ρούβαλης Σπυρίδων εἰς 3)θέσιον Δημ. Σχολείου Δουμπιῶν

15) Ρογδάκης Ἀλκιβιάδης εἰς 4)θέσιον Δημ. Σχολ. Ταξιάρχου

16) Γουμενάκης Εὐάγγελος εἰς 1)θέσιον Δημ. Σχολ. Κρήμνης

17) Πατρόζος Γεώργιος εἰς 4)θέσιον Δημ. Σχολείου Βραστῶν

Δ' Μεταθέσεις διδασκαλισσῶν τῇ αἰτήσει των

1) Τζιγκουνάκη Ρουμπίνη ἐκ 2)θεσίου Δημ. Σχολ Λακκώματος εἰς 8)θέσιον Νέων Μουδανιῶν

2) Μπαρῆ Εὐαγγελία ἐκ 4)θεσίου Δημ. Σχολ. Ν. Φωκαίας εἰς 8,θέσιον Νέων Μουδανιῶν

3) Γκιοζέπα Μαρίκα ἐκ 3)θεσίου Ν. Σκιώνης εἰς 6)θέσιον Νικήτης

4) Ματσοπούλου Αἰκατερίνη ἐκ 6)θεσίου Σημάντρων εἰς 4)θέσιον Ταξιάρχου

5) Μανὲ Εὐαγγελία ἐκ 3)θεσίου Νεοχωρίου εἰς 4)θέσιον Στρατωνίου

6) Χατζηστυλιανοῦ Ἑλένη ἐκ 6)θεσίου Ν. Σημάντρων εἰς 6)θεσίου Ν. Καλλικρατείας

7) Λάμπρου Χριστίνα ἐκ 3)θεσίου Ν. Φλογητῶν εἰς 2)θέσιον Λακκώματος

8) Παπαχρίστου Αἰκατερίνη ἐκ 3)θεσίου Ν. Σκιώνης εἰς 4)φέσιον Ν. Φωκαίας

9) Νουκάρη Ἑλένη ἐκ 3)θεσίου Μεταγγιτσίου εἰς 2,θέσιον Προδρόμου

10) Χαραλαμπάκη Εὐδοκία ἐκ 3)θεσίου Γοματίου εἰς 3)θέσιον Δουμπιῶν

11) Κουζούχα Τιμολία ἐκ 9)θεσίου Συκιᾶς εἰς 3)θέσιον Ν. Ὀλύνθου

12) Χοβαρδᾶ Παναγιώτα ἐκ 2)θεσίου Ἁγ. Παρασκευῆς εἰς 6)θέσιον Σημάντρων

Ε' Ὁριστικαὶ τοποθετήσεις διδασκαλισσῶν τελουσῶν εἰς διάθεσιν τοῦ Ν.Υ.Σ.Δ.Ε.

1) Ψαθοπούλου Νικοσκὰ εἰς 6)θέσιον Δημ. Σχολ. Σημάντρων

2) Λαγάνη Ποτίτσα εἰς 3)θέσιον Βάβδου

3 Τσαγκαράκη Μαρία εἰς 4)θέσιον Δημ. Σχολ. Στρατονίκης

4) Παπαδάκη Χρυσῆ εἰς 2 θέσιον Δημ Σχολ. Μαραθούσης

5) Σεϊτάνη Παναγιώτα εἰς 3)θέσιον Ν. Σκιώνης

6) Τσακίρη Φωτεινὴ εἰς 2)θέσιον Ἁγ Παρασκευῆς.

7) Παπαδημητρίου Ἑλένη εἰς 1)θέσιον Ὀλυμπιάδος

8) Χωραφίτου Ὄλγα εἰς 3)θέσιον Ν. Φλογητῶν

9) Μπαλάνου Θεοδοσία εἰς 9)θέσιον Μ. Παναγίας

10) Χατζηαθανασίου Μαρία εἰς 3)θέσιον Νεοχωρίου

11) Παρδαλοῦ Ἀννούλα εἰς 8)θέσιον Παλαιοχώρας

ΣΤ' Μεταθέσεις νηπιαγωγῶν τῇ αἰτήσει των

1) Παπαπαναγιώτου Διασεμὴ ἐκ Νηπ)γείου Παλαιοχώρας εἰς 1)θέσιον Μ. Παναγίας

2) Θεολόγου Καλλιόπη ἐκ 1)θεσίου Νηπ, Ὁρμυλίας εἰς 1)θέσιον Νηπ. Ν. Μουδανιῶν

Ζ' Ὁριστικαὶ τοποθετήσεις νηπιαγωγῶν τελουσῶν εἰς διάθεσιν τοῦ ΝΥΣΔΕ

1) Παπαδάμου Βασιλικὴ εἰς Νηπ)γεῖον Παλαιοχώρας

2) Πλυμερᾶ Στυλιανὴ εἰς Νηπ)γεῖον Ὁρμυλίας

3) Βαβάτση Βασιλικὴ εἰς Νηπ)γεῖον Συκιᾶς

4) Βασιλούδη Μαίρη εἰς Νηπ)γεῖον Μεταγγιτσίου

Η' Προσωριναὶ τοποθετήσεις διδασκάλων τελούντων διάθεσιν τοῦ ΝΥΣΔΕ

1) Διακοσάββας Κων)νος εἰς 6)θέσιον Δημ. Σχολεῖον Παλαιοχωρίου

2) Μωραΐτης Πέτρος εἰς 3)θέσιον Δημ. Σχολεῖον Μεταγγιτσίου

Βαβέτσης Βασίλειος εἰς 3)θέσιον Δημ. Σχολεῖον Σταγείρων

Θ' Ὑπηρεσιακαὶ μεταθέσεις πρὸς τὸ συμφέρον τῆς Ὑπηρεσίας

1) Πρασσᾶς Κων)νος ἐκ τοῦ 2)θεσίου Ν. Ποτιδαίας εἰς 6)θέσιον Δημ. Σχολ. Κασσανδρείας

Δῆμος Κασσανδρείας

ΔΙΑΚΗΡΥΞΙΣ

Ὁ Δήμαρχος Κασσανδρείας—Χαλκιδικῆς διακηρύττει ὅτι ἐκτίθεται εἰς μυστικὸν διαγωνισμὸν ἡ ἐκτέλεσις τοῦ ἔργου, ἐπίστρωσις διὰ χαλικοδέματος δημοτικῶν ὁδῶν προϋπολογισμοῦ δαπάνης 200.000 δρχ.

Ἡ δημοπρασία ἐνεργηθήσεται ἐν τῷ Δημοτικῷ καταστήματι ἐνώπιον τῆς δημαρχιακῆς ἐπιτροπῆς τὴν 16ην Σεπ)βρίου ἐ.ἔ. ἡμέραν Πέμπτην καὶ ἀπὸ ὥρας 10—12 π.μ.

Δεκτοὶ εἰς τὸν διαγωνισμὸν γίνονται ἐργολάβοι Δημοσίων ἔργων, τεχνικοὶ ἑταιρεῖαι καὶ ἐμπειροτέχναι.

Ἡ ἐγγύησις συμμετοχῆς ὡρίσθη εἰς δραχ. 2.000

Τὸ πλῆρες κείμενον τῆς διακηρύξεως δημοσιεύεται διὰ τοιχοκολλήσεως εἰς τὰ δημοσιώτερα μέρη τοῦ Δήμου καὶ εὑρίσκεται εἰς τὰ γραφεῖα τοῦ Δήμου καὶ τῆς Νομαρχίας (ΤΥΔΚ) ἔνθα οἱ ἐνδιαφερόμενοι δύνανται νὰ λάβουν γνῶσιν.

Ἡ δημοπρασία θέλει ἐπαναληφθῆ τὴν 27ην Σεπτεμβρίου καὶ ἀπὸ ὥρας 10—12 π.μ. εἰς περίπτωσιν μὴ προσελεύσεως υειοδότου τὴν 16—9—1971.

Ἐν Κασ)δρεία τῇ 2)9)1971

Ὁ Δήμαρχος Κασ)δρείας

Ἰωάνης Οἰκονόμου

Δῆμος Ἱερισσοῦ

Διακήρυξις

Ὁ Δήμαρχος Ἱερισσοῦ Χαλκιδικῆς διακηρύττει ὅτι ἐκτίθεται εἰς διαγωνισμὸν δι' ἐνσφραγίστων προσφορῶν διὰ ποσοστοῦ ἐκπτώσεως ἄνευ ὁρίου ἡ κατασκευὴ τοῦ ἔργου, ἐπένδυσις χανδάκων διὰ χαλικοδέματος, προϋπολογισμοῦ δρχ. 65.000.

Ὁ διαγωνισμὸς θὰ διενεργηθῇ εἰς τὰ γραφεῖα τοῦ Δήμου τὴν 18ην τοῦ μηνὸς Σεπτεμβρίου 1971 ἡμέραν Σάββατον ἐνώπιον τῆς ἁρμοδίας ἐπιτροπῆς. Ὥρα ἐνάρξεως ἀποδοχῆς προσφορῶν ἡ 11. π.μ. Δεκτοὶ ἐργολόβοι Δ.Ε. δι' ἔργα πάσης τάξεως καὶ ἐμπειροτέχναι. Προθεσμία δύο (2) μηνῶν. Ἐγγύησις συμμετοχῆς δρχ. 3.250.

Πληροφορίαι εἰς τὰ γραφεῖα τοῦ Δήμου καὶ τῆς ΤΥΔΚ Ν. Χαλκιδικῆς κατὰ ἐργασίμους ἡμέρας καὶ ὥρας.

Ἐν Ἱερισσῷ τῇ 3)9)1971

Ὁ Δήμαρχος Ἱερισσοῦ

Ἀναστάσιος Πολίτης

ΠΙΤΣΟΣ

ΗΛΕΚΤΡΙΚΑ ΨΥΓΕΙΑ τύποι 7
ΗΛΕΚΡ. ΚΟΥΖΙΝΙΣ τύποι 5
ΤΗΛΕΟΡΑΣΕΙΣ τύποι 8
ΘΕΡΜΑΣΤΡΕΣ ΠΕΤΡΕΛΑΙΟΥ τύποι 7

ΤΙΜΑΙ ΧΟΝΔΡΙΚΑΙ

ΙΩΑΝΝΗΣ ΜΥΛΩΝΑΣ

ΠΟΛΥΓΥΡΟΣ

Η ΜΠΟΥΤΙΚ ΑΝΝΙ

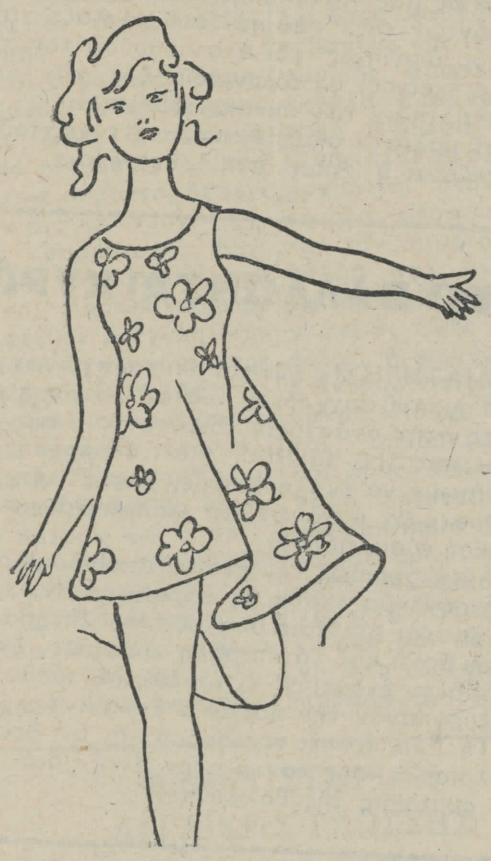

Σᾶς περιμένει γιὰ νὰ σᾶς ντύσει μὲ τὴν τελευταία λέξη τῆς μόδας ἐπιδιώκοντας τὴν καλλιτέραν ἐξυπηρέτησίν τῆς πολυπληθοῦς πελατείας της

Ἀναλαμβάνει ἐπὶ παραγγελία φορέματα—ταγιὲρ—μαντὼ—φοῦστες καὶ παντελόνια ἀρίστης ἐφαρμογῆς διαθέτοντας πατρὸν καὶ ὑφάσματα ποιότητος καὶ γούστου

Πολύγυρος Τηλ. 80—29

ΓΕΝΙΚΗ ΚΛΙΝΙΚΗ

ΛΥΣΙΜΑΧΟΥ ΓΡ. ΣΑΡΑΦΙΑΝΟΥ

ΓΩΝΙΑ ΠΛΑΤΩΝΟΣ 11 ΙΟΥΣΤΙΝΙΑΝΟΥ 30

Τηλ. 67—021 67—022 67—023

ΤΜΗΜΑΤΑ

Παθολογικὸν — Καρδιολογικὸν — Χειρουργικὸν
Γυναικολογικὸν—Ὀρθοπεδικὸν— Οὐρολογικὸν
Ὀφθαλμολογικὸν—Ὠτορινολαρυγγολογικὸν
καὶ χειρουργικῆς παίδων

ΕΡΓΑΣΤΗΡΙΑ

Ἀκτινολογικὸν—Μικροβιολογικὸν

Δωμάτια Πολυτελείας Α. Βα, Β. β. Γ. θέσεις
Δεκτοὶ πρὸς νοσηλείαν
Ἀνασφάλιστοι καὶ ἠσφαλισμένοι

ΦΩΤΟΑΝΤΙΓΡΑΦΑ

Εὐδοξία Κ. Τσερβελῆ

Τηλ. 82—43

Πολύγυρος

ΓΕΩΡ. Ν. ΑΓΙΟΜΑΜΙΤΗΣ

ΙΑΤΡΟΣ

ΠΑΘΟΛΟΓΟΣ

ΦΥΜΑΤΙΟΛΟΓΟΣ

Διευθυντὴς Κλ. Κ.Ν Θ.Β.Ε

ΑΚΤΙΝΕΣ Χ

Τηλ. Ἰατρείου 72—403

ΕΓΝΑΤΙΑΣ 104

(Στάσις Ἁγίας Σοφίας)

ΘΕΣΣΑΛΟΝΙΚΗ

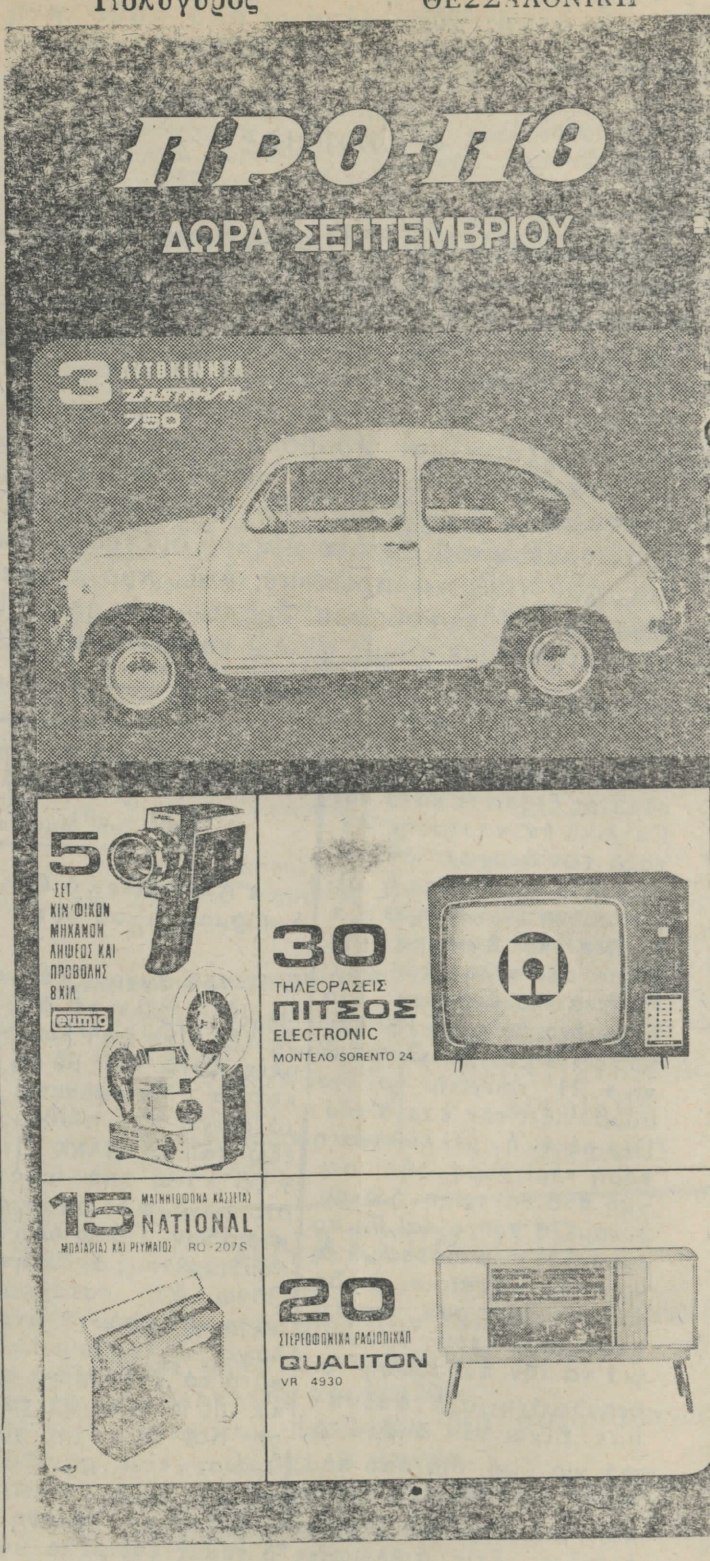

"ΦΩΝΗ ΤΗΣ ΧΑΛΚΙΔΙΚΗΣ,,
ΕΒΔΟΜΑΔΙΑΙΑ ΕΦΗΜΕΡΙΣ
ΕΚΔΙΔΟΜΕΝΗ ΕΝ ΠΟΛΥΓΥΡΩ
Μέλος τῆς Ἑνώσεως
Ι. Δ. Ε. Ε Τ. Β. Ε
Ἰδιοκτῆται—ἐκδόται
Χρῆστος Γεροχρῆστος
Μαρία Γεροχρίστου
Ἰωάννα Γεροχρίστου
Διευθυντὴς Δ ΚΟΥΤΣΗΣ
Προϊστάμενος Τυπογραφείου
ΝΙΚΟΛΑΟΣ ΚΕΚΕΡΗΣ
ΣΥΝΔΡΟΜΑΙ
ΧΑΛΚΙΔΙΚΗΣ

Ἐτήσιαι	δρχ.	80
Ἐξαμήνου	δρχ.	40
Λοιπῆς Ἑλλάδος		
Ἐτήσιαι	δρχ.	100
Ἐξαμήνου	δρχ.	50
Κοινοτήτων κατώτερον ὅριον δρ.		*200*
Δήμων κατώτερον ὅριον δρ.		*300*
Ὀργανισμῶν κλπ δρχ.		300
Ἐξωτερικοῦ		
Ἀμερικῆς δολλάρια		*15*
Αὐστραλίας δολλάρια		*15*

ΔΗΜΟΣΙΕΥΣΕΙΣ
Διακηρύξεις κλπ τὸ χιλιοστόμετρον δραχ 2,50
Συμφώνως τῇ ὑπ ἀριθ. 818/98/33 ΓΔΠ 45 ἀπόφ ὑπουργ Οἰκονομικῶν
Διαφημίσεις κατὰ συμφωνίαν
Κοινωνικὰ Συνδρομητῶν 20
Μὴ Συνδρομητῶν 25
ΣΥΝΔΡΟΜΑΙ
ΕΜΒΑΣΜΑΤΑ
«ΦΩΝΗ ΧΑΛΚΙΔΙΚΗΣ»
Χειρόγραφα δημοσιευόμενα ἢ μὴ δὲν ἐπιστρέφονται

Ἡ ἀντικατάστασις φορτηγῶν

Κατηργήθη δι' ἀποφάσεως τοῦ ἁρμοδίου ὑπουργοῦ ἡ διάταξις τῆς κανονιστικῆς ἀποφάσεως τοῦ ὑπουργείου Συγκοινωνιῶν, ἡ προβλέπουσα ὅτι διὰ τὴν ἀντικατάστασιν τοιτρόχου φορτηγοῦ δημοσίας χρήσεως ἀπαιτεῖται ὅτως ὁ κάτοχος αὐτοῦ ἐξακολουθεῖ νὰ διαμένει εἰς τὴν περιοχὴν τοῦ Δήμου ἢ Κοινότητος, εἰς τὴν ὁποίαν ἔχει ἕδραν τὸ ὄχημα τοῦτο

ΒΑΣΙΛ. Λ. ΜΑΥΡΟΥΔΗΣ
ΠΑΙΔΙΑΤΡΟΣ
ΑΡΙΣΤΟΥΧΟΣ
ΠΑΝΕΠ. ΘΕΣ)ΝΙΚΗΣ
Ἁγ. Σοφίας 23 4ος ὄροφος
Δέχεται καθ' ἑκάστην
ΤΗΛ 61774
Ἀπὸ Ὥρας 8—2 καὶ 7—10

Οἱ ἰδιοκτῆται ταξὶ

Οἱ τυχόντες ἀδείας κυκλοφορίας ταξὶ βάσει τοῦ Α.Ν. 68)ν7 καὶ κατ' ἐπάγγελμα ἀσχολούμενοι ὡς ὁδηγοὶ καὶ εἰς ἕτερα αὐτοκίνητα ἰδιόκτητα ἢ μή, ὑποχρεοῦνται ὅπως ἀπὸ 14ης Αὐγούστου παύσουν ἐνεργζόμενοι εἰς ταῦτα, ὡς ὁρίζει ἡ σχετικὴ ἀπόφασις. Ὁμοίως οἱ ὡς ἄνω κάτοχοι κυκλοφορίας ταξὶ ὑποχρεοῦνται ὅπως μέχρι τῆς 23ης Σεπτεμβρίου ἐ.ἔ. ὑποβάλουν εἰς τὰς ἁρμοδίας περιφερειακὰς ὑπηρεσίας τοῦ ὑπουργείου ὑπεύθυνον δήλωσιν θεωρημένην ὑπὸ τῆς οἰκίας ἀστυνομικῆς ἀρχῆς διὰ τῆς ὁποίας θὰ δηλοῦν ὅτι τόσον οἱ ἴδιοι ὅσον καὶ οἱ τυχὸν συνιδιοκτῆται τῶν ταξί, δὲν ἀπασχολοῦνται εἰς τὴν ὁδήγησιν ἑτέρου αὐτοκινήτου πλὴν τοῦ δι' ὃ ἔτυχον δικαιώματος θέσεως εἰς κυκλοφορίαν τοιούτου αὐτοκινήτου, βάσει τοῦ ὡς ἄνω νόμου.

ΙΩΑΝ. ΑΝΤ. ΤΣΑΝΗΣ
ΣΥΜΒΟΛΑΙΟΓΡΑΦΟΣ
Ἄνωθεν Γραφείων ΔΕΗ
Ν. ΜΟΥΔΑΝΙΑ

ΔΗΛΩΣΙΣ ΚΑΙ ΠΡΟΣΚΛΗΣΙΣ

Δήλωσις καὶ πρόσκλησις τῆς Ἑλένης συζύγου Ἀστερίου Κακνίδου, τὸ γένος Παναγιώτου Γεωργίου Κλειδαρᾶ, κατοίκου Ἀρναίας ἀριθμ. Ἀστυνομικῆς ταυτότητος Ε. 5?0114)23—5—1961 τῆς Διοικήσεως Χαλκιδικῆς.

Προτιθεμένη νὰ συνάψω ἐνυπόθηκον δάνειον παρὰ τῆς « ΘΝΙΚΗΣ ΚΤΗΜΑΤΙΚΗΣ ΤΡΑΠΕΖΗΣ ΤΗΣ ΕΛΛΑΔΟΣ Α.Ε.» καὶ νὰ παραχωρήσω αὐτῇ πρὸς ἀσφάλειαν τοῦ δανείου τούτου τὸ δικαίωμα ἐγγραφῆς πρώτης ὑποθήκης ἐπὶ τοῦ κατωτέρω περιγραφομένου κτήματος, ἤτοι:

Ἐπὶ μιᾶς τριορόφου οἰκίας κειμένης παρὰ τῇ Κεντρικῇ Πλατείᾳ παρὰ τῆς Κωμοπόλεως Ἀρναίας Χαλ)κῆς τοῦ ὁμωνύμου Δήμου, μετὰ τοῦ ὑπ' αὐτῆς καὶ πέριξ αὐτῆς οἰκοπέδου συνολικοῦ ἐμβαδοῦ 61,55 τ.μ. συνορευομένης γύρωθεν: Ἀνατολικῶς μὲ κεντρικὴν ὁδὸν Ἀρναίας, Δυτικῶς μὲ οἰκίας κληρονόμων Κων)νου Κοτσάνη, κληρονόμων Δημητρίου Τζιμώκα καὶ ἀδελφαὶ Χαλκιᾶ, Βορείως μὲ οἰκίον Κων)νου Δημητρίου Βαγιωνᾶ καὶ Νοτίως μὲ οἰκίαν Κων)νου Θεοχάρους Μπομπότη.

Διακηρύσσω

Ὅτι τοῦ ἀκινήτου τούτου κτήματος τυγχάνω ἀποκλειστικὴ κυρία, νομεὺς καὶ κάτοχος, περιελθόντος μοι ἐκ διαθήκης τοῦ ἀποβιώσαντος ἀδελφοῦ μου Χριστοδούλου Παναγιώτου Κλειδαρᾶ.

Προσκαλῶ

Δὲ πάντα ἔχοντα ἢ ἀξιοῦντα οἱονδήποτε ἐμπράγματον δικαίωμα ἢ νομὴν ἐπὶ τοῦ κτήματός μου τούτου, ὅπως συμφώνως τῷ ἄρθρῳ 2 παράγρ. δ' τοῦ ὑπ' ἀριθμ. 3743 Νόμου «Περὶ τῶν εἰς τὴν Ἐθνικὴν Κτηματικὴν Τράπεζαν τῆς Ἑλλάδος παραχωρημένων ὑποθηκῶν ἐπὶ ἀκινήτων ἐν ταῖς Νέαις Χώραις «γνωστοποιήσῃ ἐμπροθέσμως ὅπου ὁ ὡς ἄνω Νόμος ὁρίζει τὰ τυχὸν δικαιώματά του.

Ἐν Πολυγύρῳ τῇ 12)9)71

Ἡ δηλοῦσα
καὶ προσκαλοῦσα
Ἑλένη Ἀστερ. Κακνίδου

ΤΡΟΠΟΠΟΙΗΣΙΣ ΤΟΥ ΤΑΜΕΙΟΥ ΚΛΗΡΙΚΩΝ

Δι' ἀποφάσεως τοῦ ὑπουργείου Κοινωνικῶν Ὑπηρεσιῶν τροποποιοῦνται καὶ συμπληροῦνται διατάξεις τοῦ καταστατικοῦ τοῦ ταμείου κληρικῶν. Εἰς τὴν ἀπόφασιν μεταξὺ τῶν ἄλλων ὁρίζονται καὶ τὰ ἑξῆς:

Ὁ πέραν τοῦ ὁρίου ἡλικίας διανυόμενος ἐν τῇ ἀσφαλίσει τοῦ Τ.Α.Κ.Ε. χρόνος, ὑπολογίζεται ὡς συντάξιμος. Τὸ προβλεπόμενον ἐπίδομα ἀνικανότητος αὐξάνεται εἰς δρχ. 500 ἀπὸ 1—1—1971. Ἡ ἀναγνωριζομένη προϋπηρεσία θεωρεῖται ὡς πραγματικὴ καὶ ὡς τοιαύτη λογίζεται διὰ τὴν θεμελίωσιν τοῦ δικαιώματος καὶ τὸν καθορισμὸν τῆς συντάξεως.

Ὡς συντάξιμος μισθὸς τῶν ἐφημερίων τῶν μισθοδοτουμένων ὑπὸ τοῦ δημοσίου τῶν ἐξερχομένων τῆς ὑπηρεσίας ἀπὸ 1—1—1971 καὶ ἐφεξῆς λαμβάνεται ποσοστὸν 70ο)ο ἀποδοχῶν ἐνεργείας των, ὡς τοιούτων λογιζομένων τοῦ βασικοῦ μισθοῦ τῆς βαθμολογικῆς βαθμίδος εἰς ἣν ἀνήκουν οὗτοι κατὰ τὴν ἔξοδόν των ἐκ τῆς ὑπηρεσίας καὶ τοῦ καταβαλλομένου ἐπιδόματος δεκατιῶν.

Διὰ τὴν καθορισμὸν τῆς συντάξεως τῶν διακόνων καὶ ψαλτῶν λαμβάνεται ποσοστὸν ἴσον πρὸς τὰ 70ο)ο τοῦ μέσου ὅρου τῶν ἀποδοχῶν τοῦ τελευταίου πρὸ τῆς ἐπελεύσεως τῆς ἀσφαλιστικῆς των περιπτώσεως ἔτους.

Αἱ ἀπονεμηθεῖσαι συντάξεις ἀπὸ 1—1—71 καὶ ἐντεῦθεν ἀναπροσαρμόζονται ἀπὸ 1—1—71 ὑπολογιζόμεναι εἰς ποσοστὸν 70ο)ο τῶν ἀποδοχῶν ἃς ἐλάμβανον οἱ δικαιοῦχοι κατὰ τὸν χρόνον τῆς ἐξόδου των ἐκ τῆς ὑπηρεσίας

ΓΕΩΡΓΙΟΣ ΣΑΡΑΒΕΛΟΣ
Εἰδικὸς παθολόγος
Ἐπιμελητὴς
Δημοτικοῦ Νοσοκομείου
Μετέφερε τὸ ἰατρεῖον του
Μεγάλου Ἀλεξάνδρου
(Τσιμισκῆ) 89
Στάσις διαγώνιος
Τηλ 73—114 Δέχεται 12-2-5-8
Θεσσαλονίκη

ΔΗΜΟΣΙΑ ΚΑΤΩΤΕΡΑ ΤΕΧΝΙΚΗ ΣΧΟΛΗ ΠΟΛΥΓΥΡΟΥ

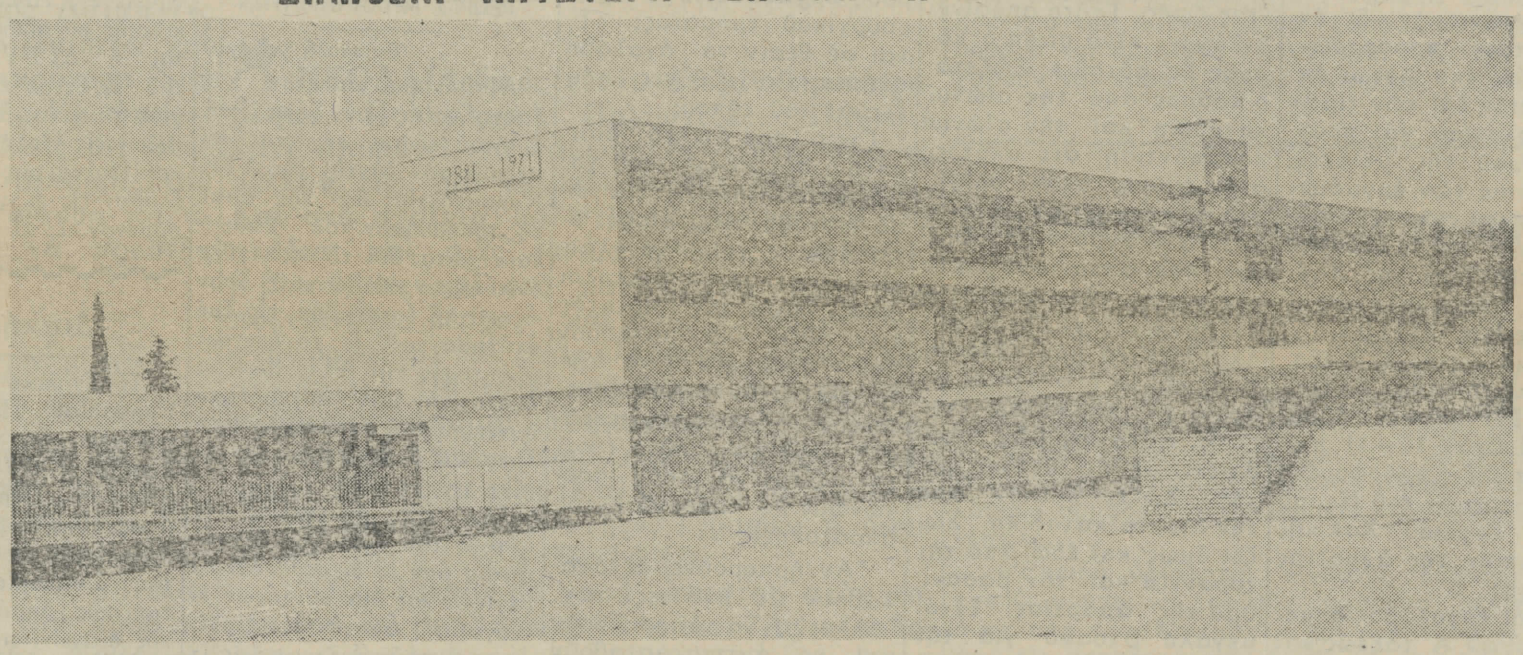

Ἡ Ἐφορευτικὴ Ἐπιτροπὴ τῆς Τεχνικῆς Σχολῆς ἀνακοινοῖ, ὅτι κατὰ τὸ σχολικὸν ἔτος 1971—1972 θὰ γίνουν δεκτοὶ σπουδασταὶ εἰς τὰ κάτωθι τμήματα:

1) Τμῆμα Ἠλεκτροτεχνιτῶν εἰσακτέοι 40. Ἡμερήσιον—τριτάξιον, ἑσπερινὸν—τετρατάξιον.

2) Τμῆμα Μηχανοτεχνιτῶν εἰσακτέοι 40. Ἡμερήσιον—τριτάξιον ἑσπερινὸν—τετρατάξιον.

ΕΓΓΡΑΦΑΙ

Κατὰ τὰς ἰσχυούσας διατάξεις αἱ ἐγγραφαὶ παλαιῶν καὶ νέων μαθητῶν ἐνεργοῦνται ἀπὸ 1ης Σεπτεμβρίου ἕως 10ης Ὀκτωβρίου εἰς ὅλας τὰς τεχνικὰς σχολὰς τῆς χώρας.

ΠΡΟΣΟΝΤΑ—ΟΡΟΙ ΕΓΓΡΑΦΗΣ

Εἰς τὸ Α' ἔτος ἐγγράφονται δι' αἰτήσεως, ἄνευ ἐξετάσεων, οἱ ἔχοντες τοὐλάχιστον α) ἀπολυτήριον δημοτικοῦ σχολείου ἢ ἀποδεικτικὸν ἀπορρίψεως τῆς Α' τάξεως ἑτέρας Τεχνικῆς Σχολῆς Δημοσίας ἢ Ἰδιωτικῆς. β) Πιστοποιητικὸν Δήμου ἢ Κοινότητος καὶ γ) ὑπεύθυνον δήλωσιν περὶ τοῦ κηδεμόνος του Οἱ συμπληρώσαντες τὸ 21ον ἔτος δὲν ὑποβάλουν τοιαύτην.

ΠΟΙΑ Η ΣΧΟΛΗ ΚΑΙ ΠΛΕΟΝ ΚΤΗΜΑΤΑ ΤΩΝ ΣΠΟΥΔΑΣΤΩΝ

Ἡ Δημοσία Κατωτέρα Τεχνικὴ Σχολὴ Πολυγύρου εἶναι νεοσύστατος καὶ κατέχει πλῆρες σύγχρονον κτιριακὸν συγκρότημα μὲ αἰθούσας διδασκαλίας, ἐργαστηρίων, διαλέξεων—θεάτρου, παιδιῶν κλπ.

Οἱ σπουδασταὶ λαμβάνουν ἀναβολὴν κατατάξεως μέχρι πέρατος τῶν σπουδῶν των καὶ ἐξασφαλίζουν ἐπιτυχῆ σταδιοδρομίαν.

ΕΚ ΤΗΣ Δ)ΣΕΩΣ
ΤΗΣ ΣΧΟΛΗΣ

REAL ENGLISH...
ΣΩΣΤΑ ΑΓΓΛΙΚΑ!
ΣΤΟΝ ΠΟΛΥΓΥΡΟ

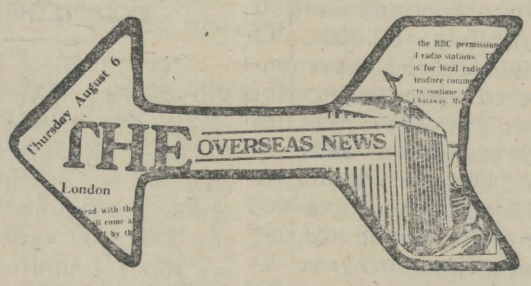

ΦΡΟΝΤΙΣΤΗΡΙΟΝ
ΑΓΓΛΙΚΩΝ
ΕΙΡΗΝΗΣ ΒΙΘΥΝΟΥ

Διδάσκει αὐτοπροσώπως ἡ Κα ΕΙΡΗΝΗ ΕΜ. ΒΙΘΥΝΟΥ, Διπλ/χος Πανεπιστημίου Ἀθηνῶν εἰδικευθεῖσα εἰς τὰς συγχρόνους ὀπτικοακουστικὰς μεθόδους. —

ΑΝΑΚΟΝΩΣΙΣ

Ἀνακοινοῦται ὅτι κατὰ τὸ ἀρχόμενον σχολικὸν ἔτος θέλουσι λειτουργήσει εἰς τὸ Φροντιστήριον Ἀγγλικῆς Γλώσσης ΕΙΡΗΝΗΣ ΕΜΜ. ΒΙΘΥΝΟΥ, Εἰδικὰ Τμήματα ΑΡΧΑΡΙΩΝ Μαθητῶν Δημοτικοῦ, Μαθητῶν Γυμνασίου, Τμήματα ΟΛΩΝ ΤΩΝ ΤΑΞΕΩΝ ὡς ἐπίσης καὶ Τμῆμα ΥΠΟΨΗΦΙΩΝ διὰ τὰς ἐξετάσεις ΠΤΥΧΙΩΝ LOWER 1972.

Πληροφορίαι καὶ ἐγγραφαὶ δι' ὅλα τὰ Τμήματα ἀπὸ 1ης Σεπτεμβρίου, καθ' ὅλας τὰς ἐργασίμους ἡμέρας, πλὴν Σαββάτου καὶ ἀπὸ ὥρας 5ης ἕως 7ης ἑσπερινῆς. Τηλέφωνον 82—00 ΠΟΛΥΓΥΡΟΣ.

ΔΙΑΓΩΝΙΣΜΟΣ ΤΟΥ ΟΤΕ

Προεκηρύχθη ὑπὸ τοῦ ΟΤΕ διαγωνισμὸς διὰ τὴν εἰσαγωγὴν 700 σπουδαστῶν εἰς τὴν σχολὴν προσωπικοῦ, τμῆμα τεχνικόν, πρὸς κάλυψιν τῶν ἑξῆς εἰδικοτήτων:

Τεχνῖται δικτύου 450, τεχνῖται ἐγκαταστάσεων 150 καὶ τεχνῖται ραδιοηλεκτρολόγοι ἐγκαταστάσεων 100. Ὁ διαγωνισμὸς θὰ γίνῃ τὴν 16ην καὶ 17ην Ὀκτωβρίου εἰς Ἀθήνας. Εἰς αὐτὸν γίνονται δεκτοὶ ἄρρενες 18—27 ἐτῶν οἱ ὁποῖοι δέον ὅπως ὑποβάλλουν τὰ δικαιολογητικά των μέχρις 2ας Ὀκτωβρίου.

Ἡ πρόσληψις ὑπαλλήλων τοῦ Δήμου

Ἐκ τοῦ ὑπουργείου Ἐσωτερικῶν διευκρινίζεται ὅτι ἀπαγορεύεται ἡ πρόσληψις εἰς τοὺς Δήμους ἐκτάκτων ὑπαλλήλων εἰς οἱονδήποτε τύπον. Κατ' ἐξαίρεσιν ἐπιτρέπεται ἡ πρόσληψις ἐπὶ συμβάσει ἰδιωτικοῦ δικαίου δι' εἰδικοῦ νόμου, ὁρίζοντος τὸ ἔκτακτον ἢ κατ' ἐπεῖγον τῆς ἀνάγκης ὡς καὶ τὴν διάρκειαν τῆς ὑπηρεσίας τῶν προσλαμβανομένων.

ΠΕΡΙΛΗΨΙΣ ΔΙΑΚΗΡΥΞΕΩΣ

Τὸ Νομαρχιακὸν Ταμεῖον Χαλκιδικῆς διακηρύττει ὅτι ἐκτίθεται εἰς δημόσιον ἐπαναληπτικὸν μειοδοτικὸν διαγωνισμὸν δι' ἐνσφραγίστων προσφορῶν, δι' ἐνιαίας ἐκπτώσεως ἐπὶ τοῖς ἑκατὸν ἐπὶ τῶν τιμῶν τοῦ τιμολογίου καὶ προϋπολογισμοῦ τῆς μελέτης, ἡ ἐκτέλεσις τῶν ἐργασιῶν περιφράξεως τῶν ἐγκαταστάσεων τοῦ Σταθμοῦ Γεωργικῆς Ἐρεύνης Χαλκιδικῆς προϋπολογισμοῦ δαπάνης δρχ. 235.000.

Ὁ διαγωνισμὸς διεξαχθήσεται τὴν 18ην Σεπτεμβρίου 1971 ἡμέραν Σάββατον καὶ ὥραν 10—11 π.μ (11 ὥρα λῆξις προσφορῶν) εἰς τὰ γραφεῖα τοῦ Νομαρχιακοῦ Ταμείου Χαλκιδικῆς καὶ ἐνώπιον τῆς ἁρμοδίας ἐπιτροπῆς

Δεκτοὶ ἐργολάβοι δημοσίων ἔργων Α' τάξεως καὶ ἄνω δι' ἔργα οἰκοδομικὰ καὶ ὑπὸ τὰς νομίμους προϋποθέσεις συμμετοχῆς των εἰς τὸν διαγωνισμόν. Ἐγγύησις συμμετοχῆς δρχ. 4.700 εἰς γραμμάτιον τοῦ Ταμείου Παρακαταθηκῶν καὶ Δανείων ἢ ἐγγυητικὴν ἐπιστολὴν ἀνεγνωρισμένης Τραπέζης ἢ ΤΣΜΕΔΕ.

Πληροφορίαι παρέχονται εἰς τὰ γραφεῖα τοῦ Νομαρχιακοῦ Ταμείου Χαλκιδικῆς καθ' ἑκάστην ἐργάσιμον ἡμέραν καὶ ὥραν

Ἐν Πολυγύρῳ τῇ 9)9)1971

Ὁ Νομάρχης
Ὁ Πρόεδρος
τοῦ Νομ. Ταμείου κ. α. α.
Ὁ Δ)ντὴς
Ἀπόστ. Γραμματίκας

Νέος Δ)ντὴς εἰς τὴν Νομαρχίαν Χαλκιδικῆς

Διὰ σχετικῆς ἀποφάσεως τοῦ ὑπουργείου Ἐσωτερικῶν, μετετέθη εἰς τὴν Νομαρχίαν Χαλκιδικῆς καὶ ἀνέλαβε ἤδη καθήκοντα ὁ κ. Ἀπόστολος Γραμματίκας, Δ)ντὴς ἐπὶ 2ω βαθμῷ

ΑΠΟ ΤΟΝ ΑΓΡΟ ΤΟΥ ΚΥΡΙΟΥ

Συνέχεια ἐκ τῆς 1ης σελίδος

σώζει ὁ Χριστός. Ἐπέτρεψεν ὁ Θεῖος νόμος, ὁ νόμος τῆς ἀπεράντου φιλανθρωπίας τοῦ Θεοῦ πατρὸς νὰ πεθάνῃ ἀνθ' ὑμῶν, νὰ πληρώσῃ ἀντὶ γιὰ μᾶς τοὺς ἐνόχους ὁ Χριστός. Διὰ τοῦ ἐθελοντικοῦ καὶ ἀνικαταστατικοῦ θανάτου τοῦ Χριστοῦ ἐπὶ τοῦ Σταυροῦ ἀποκτήσαμε τὸ δικαίωμα νὰ κρατοῦμε στὰ χέρια μας τὸν Σταυρόν, νὰ τὸν σηκώνουμε ψηλά, νὰ τὸν παρουσιάζουμε πρὸ τοῦ δικαίου Θεοῦ καὶ νὰ λαμβάνουμε εἰς ἀντάλλαγμα συγχώρηση, ἐξάλειψη ὅλων τῶν ἀνομιῶν μας Καὶ νὰ ξαναγινόμαστε ἀνένοχοι, ἀθῶοι, ὡσὰν νὰ μὴ κάναμε κανένα ἁμάρτημα. Καὶ ἀνοίγονται μπροστά μας διάπλατες οἱ χρυσόλοχρυσες πόρτες τῆς αἰωνίας ζωῆς. Τοῦτο σημαίνει ὁ λόγος: «Ἵνα σωθῇ ὁ κόσμος δι' αὐτοῦ» Σώζεται ὁ κόσμος ἀπὸ τὴν αἰώνιο καταδίκη καὶ τὴν αἰώνιο καταπόντιση στὸ σκότος στὴν ὀδύνη, στὴν θλίψη, στὸ ἄλγος στὸν θρῆνο στὸν στεναγμό. Τὸ σῶμα ἂν πολιβασανιοθῇ ἀπὸ τὸν πόνο, τὴν ἀρρώστια καὶ τὴν δυστυχία πεθαίνει Σκεφθῆτε νὰ μὴν πέθαινε τί φρικαλέο δυστύχημα θὰ ἦταν ἡ παράτασις τῆς ζωῆς. Αὐτὸ ἀκριβῶς συμβαίνει μὲ τὶς ἔνοχες ψυχές. Σώζει λοιπὸν ἀπὸ τὴν αἰώνια καταδίκη. Σώζει ὅμως καὶ ἐδῶ ἀπὸ τὴν τυραννία καὶ τὸν βασανισμὸ τῆς ἁμαρτίας. Εἶναι μεγάλο βασανο γιὰ τὴν ψυχὴ ἡ βίωσις μέσα στὸ μῖσος στὴν ἐμπάθεια, στὴν μοχθηρία, στὴν ἐκδικητικότητα μέσα στὴν τύψη καὶ τὸν ἁμαρτωλὸ ἀνασταναγμό Καὶ ἀντιθέτως εἶναι προμηθευτὴς τῆς πειὸ γλυκειᾶς ζωῆς ἡ ἀγάπη, ἡ ἀνοχή, ἡ συγχωρητικό η, ἡ ἀνταπόδοσις καλοῦ ἀντὶ κακοῦ. Ἴσως νὰ μὴ γίνεται ἀρκούντως αἰσθητὴ καὶ πόσο ἀτίμητη εἶναι ἡ παρὰ Χριστοῦ προσφερομένη σωτηρία Θἄρθῃ ἕνας καιρὸς ὅμως, ποὺ θὰ ἐκτιμηθῇ Μακάριος ὅποιος ἔχει γίνει ἄξιός της. Θὰ μοιάζῃ σὰν τὸν λυτρωμένο ἀπὸ τὸ ἐκτελεστικὸ ἀπόσπασμα.

ΜΠΡΑΒΟ Σ' ΑΥΤΟ ΤΟ ΠΑΙΔΙ

Συνέχεια ἐκ τῆς 1ης σελίδος

Τὸ φαινόμενο αὐτὸ μᾶς συγκινεῖ βαθύτατα. Ὁ σπόρος τῆς Ἑλληνοχριστιανικῆς Ἰδέας, φαίνεται ριζώνει βαθειὰ στὶς ψυχὲς τῶν παιδιῶν μας. Μπράβο σ' αὐτὸ τὸ σπουδαῖο παιδί. Μπράβο καὶ στοὺς γονεῖς του.

Τὸ σχολεῖο του, ἔχομε τὴν γνώμη, πρέπει νὰ μὴ ἀφήσῃ ἀνεκμετάλλευτο τὴν περίπτωσιν. Νὰ βραβεύσῃ τὸν ἔντιμο αὐτὸ μαθητὴ καὶ νὰ τὸν προβάλῃ ὡς παράδειγμα πρὸς μίμησιν.

ΠΡΙΝ ΕΙΝΑΙ ΑΡΓΑ

ΕΠΙ ΤΡΙΑΛΟΥΣ ὁ Πολύγυρος ἀπέκτησε χειρουργὸ ἰατρό, τὸν κ. Στάμο. Ὁ ἰατρὸς αὐτός, φαίνεται, ἔχει διάθεσιν καὶ φιλοδοξία νὰ ὀργανώσῃ τὸ ταχύτερο ἕνα σύγχρονο χειρουργεῖο στὸ νοσοκομεῖο Πολυγύρου καὶ νὰ ἀρχίσῃ τὴν δουλειά το .

Χρειάζεται ὅμως συμπαράστασιν. Καὶ ἐδῶ τιθεται ἐπὶ τάπητος ἕνα σοβαρὸ θέμα. Τὸ διοικητικὸ συμβούλιο τοῦ νοσοκομείου θὰ ἐξασφαλίσῃ τὶς προϋποθέσεις ταχείας καὶ πλήρους ὀργανώσεως τοῦ χειρουργικοῦ τμήματος; Εἶναι σὲ θέσιν νὰ ἀναλάβῃ πλήρως τὶς εὐθύνες του ἔναντι τοῦ τόπου;

Γνωρίζομε ὅτι τὸ διοικητικὸ συμβούλιο τοῦ νοσοκομείου ἀπαρτίζεται ἀπὸ ἱκανοὺς δημοσίους ὑπαλλήλους καὶ ἕνα «λαϊκὸ μέλος». Οἱ ὑπάλληλοι ὅμως, λόγω τῆς ἰδιότητός των, οὔτε «νὰ πατήσουν πόδι» ἠμποροῦν ἢ νὰ ἀντιμετωπίσουν τυχὸν ἐγγενεῖς δυσχέρειες, ἂν παραστῇ ἀνάγκη' οὔτε καὶ χρειάζεται νὰ τοὺς φορτώνωμε μὲ πάρεργα ἐκτὸς ἀποστολῆς.

Ἂν ἠμποροῦνε, ἄς ἀναλάβουν τὶς εὐθύνες των. Ἀλλοιῶς νὰ ἀποσυρθοῦν καὶ νὰ ἀντικατασταθοῦν μὲ «ντόπιους» διὰ τὴν προώθησιν τοῦ θεματος τοῦ νοσοκομείου, πρὶν εἶναι ἀργά.

Κοινότης Ὁρμυλίας

ΔΙΑΚΗΡΥΞΙΣ

Ὁ Πρόεδρος τῆς Κοινότητος Ὁρμυλίας διακηρύττει ὅτι, ἐκτίθεται εἰς ἐπαναληπτικὸν διαγωνισμὸν δι' ἐνσφραγίστων προσφορῶν, ἡ κατασκευὴ τμήματος ἐσωτερικοῦ δικτύου ὑδρεύσεως προϋπολογισμοῦ δαπάνης δρχ. 92.000. Ὁ διαγωνισμὸς θὰ διενεργηθῇ εἰς τὰ γραφεῖα τῆς Κοινότητος τὴν 23ην τοῦ μηνὸς Σεπτεμβρίου 1971 ἡμέραν Πέμπτην καὶ ὥραν 11—12 π.μ. Δεκτοὶ ἐργολάβοι Δ.Ε. πάσης τάξεως ὡς καὶ ἐμπειροτέχναι ἔχοντες ἐκτελέσῃ ἐπιτυχῶς παρόμοια ἔργα. Ἐγγύησις συμμετοχῆς δρχ. 4.600 εἰς γραμμάτιον Τ. Τ.Δ. ἢ ἐγγυητικῆς ἐπιστολῆς Τραπέζης. Πληροφορίαι εἰς τὰ γραφεῖα τῆς Κοινότητος καὶ τῆς ΤΥΔΚ Χαλκιδικῆς κατὰ τὰς ἐργασίμους ἡμέρας καὶ ὥρας.

Ἐν Ὁρμυλίᾳ τῇ 9—9—71

Ὁ Πρόεδρος Κοινότητος
Δημήτρ. Παπασαραφιανὸς

ΣΥΜΒΟΥΛΑΙ ΤΟΥ Α.Τ. ΠΟΛΥΓΥΡΟΥ ΠΡΟΣ ΤΟΥΣ ΟΔΗΓΟΥΣ ΑΥΤΟΚΙΝΗΤΩΝ

ΣΥΝΘΗΜΑΤΑ ΤΡΟΧΑΙΑΣ

1.—Ὁδηγοί: Κινῆσθε πάντοτε εἰς τὸ ἄκρον δεξιὸν τῆς ὁδοῦ καὶ ἂν ἀκόμη ἡ ὁδὸς εἶναι ἐλευθέρα. Διὰ τοῦ τρόπου αὐτοῦ διευκολύνετε τὴν κυκλοφορίαν.

2—Ὁδηγοί: Μὴν ἀναπτύσσητε ὑπερβολικὴν καὶ μὴ ἐπιδίδεσθε εἰς ἐπικινδύνους ἐλιγμούς. Ταῦτα ἰσοδυναμοῦν μὲ αὐτοκτονίαν.

Σταθερὰ καὶ λογικὴ ταχύτης ἴσον ἀσφάλεια καὶ οἰκονομία.

3.—Ὁδηγοί: Δίδεται σῆμα ἐγκαίρως ἂν θὰ ἀλλάξετε πορεία, ἂν θὰ σταματήσετε ὥστε νὰ σᾶς ἰδοῦν καὶ οἱ ἄλλοι καὶ νὰ σᾶς προσέξουν.

4.—Ὁδηγοί: Ὅταν κινῆσθε ἀφίνετε κανονικὴν ἀπόστασιν πίσω ἀπὸ τὰ ἄλλα ὀχήματα. Ἔτσι ἀποφεύγετε βεβαίαν σύγκρουσιν μὲ τὰ προποδεύοντα ὀχήματα ἐν περιπτώσει αἰφνιδίας τροχοπεδήσεως.

5.—Ὁδηγοί: Μὴ χρησιμοποιῆτε τὰ μεγάλα σας φῶτα, κινούμενοι τὸ βράδυ, κατὰ τὰς συναντήσεις μὲ ἀντιθέτως ἐρχόμενα αὐτοκίνητα. Ἡ κακὴ χρῆσις φώτων καλὸς συνεργάτης τοῦ Νοσοκομείου

Η ΑΤΕ ΚΑΙ Η ΑΣΦΑΛΙΣΙΣ ΓΕΩΡΓ. ΜΗΧΑΝΗΜΑΤΩΝ

Ἐπιστολὴ γεωργοῦ

Αἰσθάνομαι καθῆκον καὶ ὑποχρέωσίν μου ὅπως καὶ διὰ τοῦ τύπου εὐχαριστήσω θερμῶς τὸν Δ)ντὴν τῆς ΑΤΕ Κασσανδρείας ὡς καὶ ἅπαν τὸ προσωπικὸν τοῦ Ὑποκαταστήματος διὰ τὸ ἐπιδειχθὲν ἐνδιαφέρον αὐτῶν καθ' ὅσον ἀφορᾷ τὸ ἐπισυμβὰν εἰς ἐμὲ ἀτύχημα καθ' ὃ τὸ ἠσφαλισμένον εἰς τὴν ΑΤΕ θεριζοαλωνιστικόν μου συγκρότημα συνεκρούσθη μετὰ τρικύκλου ὅπερ καὶ ὑπέστη σοβαρᾶς ζημίας.

Ἀπὸ τῆς ἀναγγελίας εἰς αὐτοὺς τοῦ ἀνωτέρω ἀτυχήματός μου μὲ διευκόλυναν τὰ μέγιστα καὶ διὰ συντόνων ἐνεργειῶν των ἐντὸς ἐλαχίστων ἡμερῶν ὁ ζημιωθεὶς ἰδιοκτήτης τοῦ τρικύκλου εἰσέπραξεν ὡς ἀποζημίωσιν ποσὸν δρχ. 17.000 πρὸς ἀποκατάστασιν τῶν ζημιῶν του.

Ἀπευθυνόμενος πρὸς τοὺς ἀγρότας τῆς περιοχῆς Κασσάνδρας τοὺς προτρέπω ὅπως ἐπ' οὐδενὶ λόγῳ ἀμελοῦν ν' ἀσφαλίζουν εἰς τὴν ΑΤΕ τὰ γεωργικά τους μηχανήματα διότι σὲ κάθε δύσκολη στιγμή μας ἡ ΑΤΕ εἶναι ὁ προστάτης τοῦ ἀγροτου.

Γεώργιος Ἀθανασιάδης
Ἄθυτος Χαλκιδικῆς

ΕΥΧΑΡΙΣΤΗΡΙΑ

—Ὁ Σύλλογος Φοιτητῶν Χαλκιδικῆς ὁ «Ἀριστοτέλης» εὐχαριστεῖ θερμῶς τὸν κ. Γεώργιον Καδὴν κρεατοπαραγωγὸν διὰ τὴν ἠθικὴν καὶ ὑλικὴν συνδρομήν του πρὸς τὸν Σύλλογον κατὰ τὴν τέλεσιν τῶν κολυμβητικῶν ἀγώνων του τὴν 25—7—71 ἐπὶ τῇ 150ετηρίδι ἀπὸ τῆς Ἐθνικῆς Παλιγγενεσίας.

—Τὸ Δ.Σ. τοῦ Συλλόγου «ΝΙΚΗ» Πολυγύρου εὐχαριστεῖ θερμῶς τὴν διεύθυνσιν τοῦ κινηματογράφου «ΑΡΙΣΤΟΤΕΛΕΙΟΝ» διὰ τὴν παραχώρησιν τῆς αἰθούσης καὶ προβολὴν ταινίας ὑπὲρ τοῦ Ἀθλητικοῦ Συλλόγου.

Τὸ Δ. Σ.

Η ΚΤΗΣΙΣ ΑΚΙΝΗΤΟΥ ΤΩΝ ΥΠΑΛΛΗΛΩΝ

Οἱ δημόσιοι ὑπάλληλοι, οἱ ὁποῖοι ἔχουν οἱ ἴδιοι ἢ οἱ σύζυγοί των ἄλλην ἰδιόκτητον κατοικίαν, δὲν δικαιοῦνται φορολογικῆς ἀπαλλαγῆς κατὰ ἀπόκτησιν ἑτέρας ἀκινήτου. Τοῦτο ἰσχύει ὅμως, μόνον ἂν ἡ ἰδιόκτητος αὕτη κατοικία ἐπαρκῆ διὰ τὴν κάλυψιν τῶν στεγαστικῶν ἀναγκῶν τῶν ὑπαλλήλων καὶ τῶν οἰκογενειῶν των.

ΕΥΧΕΤΗΡΙΑ

Τὸν ἀγαπητόν μου φίλο Χαράλαμπο Γονίδη ὑπάλληλο Ἐθνικῆς Τραπέζης Ἑλλάδος Ὀρεστιάδος, ποὺ ἐτέλεσε τοὺς γάμους του μετὰ τῆς ἐκλεκτῆς τῆς καρδιᾶς του Χρυσολας Σερμπέζη εὔχομαι βίον εὐτυχῆ καὶ ἀνθόσπαρτον.

Ὁ φίλος του
Νῖκος Κέκερης

—Στοὺς ἀγαπητούς μας φίλους Κώστα Λουκάκη καὶ Καίτη Καλαμπόκα ποὺ ἐτέλεσαν τοὺς γάμους των εὐχόμεθα βίον εὐτυχῆ καὶ ἀνθόσπαρτον.

Νῖκος—Ζωὴ

ΓΑΜΟΙ

Γνωστοποιεῖται συμφώνως τοῦ ἄρθρου 1369 τοῦ Ἀστικοῦ Κώδικος ὅτι:

Ὁ ΙΩΑΝΝΗΣ ΚΑΤΕΡΤΖΗΣ τοῦ Κων)νου καὶ τῆς Ἄννης τὸ γένος Πεγιᾶ γεννηθεὶς εἰς Πολύγυρον Χαλκιδικῆς κάτοικος Πολυγύρου καὶ ἡ ΑΡΓΥΡΩ ΦΛΙΝΗ τοῦ Ἰωάννου καὶ τῆς Γεωργίας τὸ γένος Μαμάνη γεννηθεῖσα εἰς Πολύγυρον, κάτοικος Πολυγύρου μέλλουσι νὰ ἔλθουν εἰς Α' γάμον τελεσθησόμενον εἰς Πολύγυρον.

Διακήρυξις

Ἡ Σχολικὴ Ἐφορεία τοῦ Γυμνασίου Πολυγύρου διακηρύττει, ὅτι τὴν 30ην Σεπτεμβρίου 1971 ἡμέραν τῆς ἑβδομάδος Πέμπτην καὶ ἀπὸ ὥρας 10ης ἕως 11ης π.μ, θὰ διενεργηθῇ ἐν τῷ γραφείῳ τοῦ Γυμνασίου Πολυγύρου τακτικὸς δημόσιος μειοδοτικὸς διαγωνισμός, δι' ἀνοικτῶν προσφορῶν, διὰ τὴν πρόσληψιν καθαριστρίας τοῦ διδακτηρίου τοῦ Γυμνασίου Πολυγύρου διὰ τὸ ἀπὸ 1ης Ὀκτωβρίου 1971 μέχρι 10—7—1971 χρονικὸν διάστημα.

Αἱ βουλόμεναι δύνανται προσερχόμεναι εἰς τὸ γραφεῖον τοῦ Γυμνασίου Πολυγύρου νὰ λαμβάνωσι γνῶσιν τῶν ὅρων τοῦ διαγωνισμοῦ.

Ἐν Πολυγύρῳ τῇ 10)9)1971

Ὁ Πρόεδρος
τῆς Σχολικῆς Ἐφορείας
α. α.
Ὁ Γραμματεὺς
τῆς Σχολικῆς Ἐφορείας
Κων)νος Ρῆγας

ΖΗΤΕΙΤΑΙ μικρὸς μέχρις 14 ἐτῶν διὰ τὸ ἐν Πολυγύρῳ τυπογραφεῖον «ΝΙΚΗ». Πληροφορίαι Χρήστον Στιβαχτάρην. Τηλ. 3—27 Πολύγυρος.

ΑΘΛΗΤΙΚΑ ΝΕΑ

Σήμερον καὶ ὥραν 4,30 μ.μ. εἰς τὸ Ἐθνικὸν Στάδιον τῆς πόλεώς μας θὰ τελεσθῇ μέγας φιλικὸς ποδοσφαιρικὸς ἀγὼν μεταξὺ τῆς τοπικῆς «ΝΙΚΗΣ» καὶ τῆς Α' ὁμάδος τοῦ ΠΑΟΚ Θεσσαλονίκης.

Τὰ πιστοποιητικὰ διὰ ἄτομα προκεχωρημένης ἡλικίας

Τὰ ἐλλείποντα στοιχεῖα εἰς τὰς οἰκίας ἐγγραφάς, ἤτοι κύριον ὄνομα, πατρώνυμον, μητρώνυμον, τόπος καὶ ἡμερομηνία γεννήσεως ἐπάγγελμα, θρήσκευμα, κατοικία καὶ γένος τῆς συζύγου, προκειμένου περὶ ὑπάνδρων δύνανται νὰ συμπληροῦνται διὰ πράξεως τοῦ δημάρχου ἢ τοῦ προέδρου τῆς κοινότητος, κατόπιν ὑπευθύνου δηλώσεως τῶν ἐνδιαφερομένων,

ΑΝΑΚΟΙΝΩΣΙΣ

Ἀνακοινοῦται ὅτι ἐν τῷ Γενικῷ Νοσοκομείῳ Χαλκιδικῆς ἐν Πολυγύρῳ ἀνελαβεν τὰ καθήκοντα τοῦ Δ)ντοῦ τῆς Χειρουργικῆς Κλινικῆς ὁ ἰατρὸς—χειρουργὸς Μελέτιος Κ. Στάμου.

Καθημερινῶς καὶ ἀπὸ ὥρας 9—11 λειτουργεῖ ἐξωτερικὸν χειρουργικὸν ἰατρεῖον.

Οἱ χρήζοντες νοσοκομειακῆς περιθάλψεως εἰσάγονται ἐν τῷ Νοσοκομείῳ πρὸς νοσηλείαν.

Ἐκ τῆς Δ)νσεως
τοῦ Νοσοκομείου

ΣΥΓΧΑΡΗΤΗΡΙΑ

Συγχαίρομεν θερμῶς τὴν ἀγαπημένη μας ἀνεψιὰ καὶ ἐξαδελφοῦλα Ἀναστασία Τσακνῆ, ποὺ ἔδωσε ἀμοιβαίαν ὑπόσχεσι γάμου μὲ τὸν ἐκλεκτὸ νέο Χαράλαμπο Βιμβακόγκου

Οἰκ. Χρ. Τσακνῆ

Ἀνακοίνωσις

Ἀνακοινοῦται ὅτι ἐκ τῶν ἐπιτυχόντων εἰς τὸν πρόσφατον διαγωνισμὸν τοῦ Ο.Τ.Ε. διὰ τὴν πρόσληψιν ὑπαλλήλων οἱ δίδες Λιάπη Χαϊδω καὶ Σταύρου Ἀρετὴ ἐδιδάχθησαν τὴν Ἀγγλικὴν εἰς τὸ

ΦΡΟΝΤΙΣΤΗΡΙΟΝ
ΑΓΓΛΙΚΗΣ
Ι. ΜΙΧΑΛΙΟΥ

ΦΡΟΝΤΙΣΤΗΡΙΟΝ
ΑΓΓΛΙΚΗΣ ΓΛΩΣΣΗΣ
Ι. ΜΙΧΑΛΙΟΥ

Ἀνακοίνωσις

Ἀνακοινοῦται ὅτι ἄρχισαν οἱ ἐγγραφὲς ὅλων τῶν μαθητῶν παλαιῶν καὶ νέων.

Θὰ λειτουργήσουν τμήματα ὅλων τῶν ἐπιπέδων.

Εἰδικὰ τμήματα διὰ μαθητὰς τοῦ Δημοτικοῦ Σχολείου ἀπὸ τὴ β' τάξη.

Καὶ μιὰ προσφορὰ γιὰ τοὺς νέους μαθητὰς γιὰ τὴν ἀγάπη ποὺ δείχνουν πρὸς τὸ Φροντιστήριον, ἡ ἐγγραφή, τὰ βιβλία καὶ ἡ φοίτησις τὸν πρῶτο μῆνα εἶναι ΔΩΡΕΑΝ.

Ἐγγραφαὶ εἰς τὸ Φροντιστήριον

ΑΝΑΚΟΙΝΩΣΙΣ

Τὸ ὀρνιθοτροφεῖον τοῦ Νικ. Τσακμάκη διαθέτει φρέσκα νεοσσόπουλα ἐντοπίας παραγωγῆς ἐκλεκτῆς ποιότητος.

Ὡσαύτως διαθέτει διὰ αὐγοπαραγωγὴν νεαρὲς πουλάδες, 2 μηνῶν.

Ἀπευθύνεσθε εἰς τὸ κατάστημα Νικ. Τσακμάκη Πολύγυρος τηλ. 7—49.