ΙΔΡΥΤΗΣ † ΝΙΚ. ΓΕΡΟΧΡΙΣΤΟΣ
ΙΔΟΚΤΗΤΑΙ ΚΛΗΡ. ΓΕΡΟΧΡΙΣΤΟΥ

ΔΙΕΥΘΥΝΤΗΣ
ΔΗΜ. Κ. ΚΟΥΤΣΗΣ

ΔΙΑΧΕΙΡΙΣΤΗΣ
ΙΩΑΝΝΑ Ν. ΓΕΡΟΧΡΙΣΤΟΥ

ΙΔΡΥΘΗ ΤΩ 1930

ΦΩΝΗ ΤΗΣ ΧΑΛΚΙΔΙΚΗΣ

ΠΟΛΥΓΥΡΟΣ
ΚΥΡΙΑΚΗ
27
ΜΑΪΟΥ 1962

ΠΕΡΙΟΔΟΣ Δ'.
ΑΡΙΘ. ΦΥΛΛΟΥ 470
ΤΙΜΗ ΦΥΛΛΟΥ ΔΡΧ. 1.

ΤΗΛΕΦΩΝΟΝ ἀριθ. 14

ΕΒΔΟΜΑΔΙΑΙΑ ΕΦΗΜΕΡΙΣ ΟΡΓΑΝΟΝ ΤΟΠΙΚΩΝ ΣΥΜΦΕΡΟΝΤΩΝ

ΤΕΛΕΙΑ ΕΓΚΑΤΑΛΕΙΨΙΣ

Ἐπὶ μίαν δεκαετίαν σχολιάζουσα ἡ ἐφημερὶς αὕτη τὴν ἔναντι τῶν ἀνεκτιμήτου ἀξίας ἀρχαιολογικῶν θησαυρῶν, τῶν περικλειομένων εἰς τὰ σπλάγχα τῆς Χαλκιδικῆς, ἀδιαφορίαν τοῦ Κράτους, ἐξ αἰτίας τῆς ὁποίας ὠργίασαν οἱ ἀρχαιοκάπηλοι, ἀγνώστων πλήν λίαν σημαντικῶν ἀριθμοῦ καὶ ἀξίας ἀρχαιολογικὰ εὑρήματα διαρπάσαντες καὶ διοχετεύσαντες εἰς ξένας χώρας παρέσχε πλήρη καὶ σαφῆ εἰκόνα τῆς ἀπὸ τῆς ἀρχαιολογικῆς ἀπόψεως καταστάσεως τῆς Χαλκιδικῆς, εἰς τὴν ὁποίαν ὁ μοναδικὸς προσήκων χαρακτηρισμὸς εἶναι: Τελεία ἐγκατάλειψις, ἡ ὁποία τυχὸν συνεχιζομένη δὲν θ' ἀπετέλει μόνον καταδήλως ἄδικον σχετικὴν συμπεριφορὰν ἔναντι τοῦ Νομοῦ μας, ἀλλὰ καὶ λαμβανομένης ὑπ' ὄψει τῆς ἀπὸ τε ἱστορικῆς καὶ τουριστικῆς ἀπόψεως ἐξόχου σημασίας τῶν ἀρχαιοτήτων τῆς Χαλκιδικῆς, τὰ ὅρια τῆς ἐθνικῆς ἀδιαφορίας θὰ ἤγγιζε.

Ἀτυχῶς οὐδεὶς ἐκ τῶν κατὰ τὴν τελευταίαν δεκαετίαν Ὑπουργῶν τῆς παιδείας, συνεκινήθη ἐκ τῶν δημομοσιευμάτων μας, τὰ ὁποῖα προέβαλλον τὸ ἀπολύτως δίκαιον αἴτημα τοῦ λαοῦ τῆς Χαλκιδικῆς, ὅπως ληφθῇ κάποια μέριμνα διὰ τὰς ἀρχαιότητάς της, αἵτινες διαρπάσονται ἢ χάνονται, χωρὶς οὐδεὶς νὰ γνωρίζῃ τὴν τύχην των, διοριζομένου ἑνὸς τοὐλάχιστον ὑπαλλήλου τῆς ἀρχαιολογικῆς ὑπηρεσίας ἐν τῷ Νομῷ μας.

Οὐ μόνον δὲν ἱκανοποίησε τὸ ἁρμόδιον ὑπουργεῖον τὸ τόσον ἁπλοῦν αἴτημα, ἀλλὰ καὶ ὑπενθυμίζομεν, ὅτι ἐκμεταλλευόμενοι οἱ ἁρμόδιοι τὴν ἀρχαιολογικὴν σημασίαν τῆς Χαλκιδικῆς εἰσηγήθησαν καὶ ἐπέτυχον τὸν διορισμὸν κάποιας ὑπαλλήλου, διὰ τὴν Χαλκιδικήν, ἡ ὁποία ὅμως οὐδέποτοτε ἦλθεν εἰς τὴν Χαλκιδικήν, διότι ἁπλούστατα οἱ ἁρμόδιοι δὲν τὴν προώριζον πράγματι διὰ τὸν Νομὸν μας, ἀλλὰ διὰ τὴν Θεσσαλονίκην, εἰς τὴν ὁποίαν καὶ τὴν ἐκράτησαν.

Μολονότι κατηγγείλαμεν τὴν οἱονεὶ ἀπάτην ταύτην εἰς βάρος τῆς Χαλκιδικῆς, οὐδεὶς κσὶ πάλιν συνεκινήθη προεβάλαμεν ὡσαύτως τὸ αἴτημα τῆς ἀνεγέρσεως ἐν τῷ Νομῷ μας κτιρίου, καταλλήλου, διὰ μουσεῖον, ἐντὸς τοῦ ὁποίου νὰ διαφυλάσσωνται τοὐλάχιστον τὰ ἐφεξῆς ἀνευρεθησομένα ἀρχαιολογικὰ εὑρήματα, ὥστε νὰ παύσῃ ἡ διαρπαγὴ των Εὑηρεστήθησαν νὰ ἀποδεχθῶσι τὸ αἴτημα αὐτὸ καὶ ὑπεσχέθησαν ὅτι θὰ ἀνηγείρετο κατὰ τὸ παρελθὸν ἔτος τὸ σχετικὸν κτίριον. Μᾶς ἐξηπάτησαν καὶ πάλιν. Τὸ Μουσεῖον δὲν ἀνηγέρθη, τῆς σχετικῆς δαπάνης διατεθείσης εἰς ἄλλην περιφέρειαν ἥσσονος μὲν ἀρχαιολογικῆς σημασίας, πλὴν περισσότερον εὐνοουμένης, γενομένης ἅμα καὶ τῆς δηλώσεως ὅτι ἡ ἀνέγερσις τοῦ κτιρίου θὰ ἐπραγματοποιεῖτο ἐφέτος. Ἐγκαίρως πληροφορηθέντες, ὅτι καὶ οὔθις θὰ μᾶς ἐξηπάτουν ἐσπεύσαμεν νὰ διαμαρτυρηθῶμεν. Ἀλλ' οὐδεμία ἐδόθη ἀπάντησις. Ἡ μορφὴν περιφρονήσεως τῆς Χαλκιδικῆς προσλαβοῦσα ἀδιαφορία τοῦ ἁρμοδίου ὑπουργείου συνεχίζεται.

Κατόπιν τῆς τοιαύτης συμπεριφορᾶς τῶν ἁρμοδίων Ὑπουργῶν ἐπὶ τοῦ σημαντικοῦ τούτου θέματος τῆς Χαλκιδικῆς δὲν μᾶς ἀπομένει παρὰ νὰ ἀπευθυνθῶμεν εἰς τὸν κ. Πρωθυπουργὸν τῆς χώρας, πρὸς τὸν ὁποῖον καταγγέλλομεν τὴν ἄδικον στάσιν τῶν ἁρμοδίων καὶ ὑπευθύνων ἐπὶ τοῦ προκειμένου ζητήματος, καὶ ἀπὸ τὸν ὁποῖον προσωπικῶς πλέον ζητοῦμεν νὰ μεριμνήσῃ διὰ τὴν ἱκανοποίησιν τῶν ἐλαχίστων σχετικῶν ζητημάτων τῆς Χαλκιδικῆς.

Η ΓΝΩΜΗ ΜΑΣ

ΘΑ ΓΙΝΗ;

Ἡ ὁδὸς πρὸς τὴν Γερακινὴν ἀποτελεῖ βασικώτατον τμῆμα τοῦ συγκοινωνιακοῦ ἀρτηριακοῦ συστήματος τοῦ Νομοῦ μας. Ἐξ ἄλλου ἡ μοναδικὴ ἐν Χαλκιδικῇ μεγάλου μήκους ἀσφαλτοστρωμένη ὁδός, ἥτις πλησιάζει πρὸς τὰς ἀκτὰς τοῦ Νομοῦ μας, ἡ ὁδὸ, Θεσσαλονίκης—Πολυγύρου, δὲν δύναται νὰ ἀξιοποιηθῇ τουριστικῶς, λόγῳ τοῦ μικροῦ τμήματος τῆς πρὸς Γερακινὴν ὁδοῦ, τὸ ὁποῖον δὲν ἔχει ἀσφαλτοστρωθῆ.

Πλὴν τῶν ἀνωτέρω ἡ ὁλοκλήρωσις τῆς κατασκευῆς τοῦ τμήματος αὐτοῦ ἐνέχει ζωτικωτάτην σημασίαν διὰ τὴν πόλιν μας.

Τὶ λέγουν οἱ ἁρμόδιοι ἐν προκειμένῳ; θὰ πραγματοποιηθῇ ἡ κατασκευὴ τῆς ὁδοῦ ταύτης καὶ πότε;

ΠΑΓΙΔΕΣ ΤΗΣ ΔΕΗ

Ἡ ΔΕΗ προέβη εἰς τὴν διὰ πίσσας ἐπάλειψιν τῶν ἐσχάτως τοποθετηθέντων στύλων της ἐπὶ τῶν πεζοδρομίων τῆς πόλεώς μας. Τὸ χρησιμοποιηθὲν ὑλικὸν ἐπαλείψεως λόγω καὶ τῆς θερινῆς θερμοκρασίας εἶναι κολλῶδες. Πολλοὶ τῶν συμπολιτῶν μας ἀνύποπτοι ἤγγισαν τούς στύλους τούτους διὰ τῶν χειρῶν των, αἱ ὁποῖαι ἐπηλείφθησαν διὰ τοῦ μελανοῦ ὑλικοῦ. Μικρὸν τὸ κακὸν. Ἠναγκάσθησαν ἁπλῶς νὰ ἀναζητήσωσι βενζίνην διὰ τὴν ἀποκάθαρσιν τῶν χειρῶν των. Ἀλλὰ τὶ θὰ συνέβαινεν ἐὰν ἀντὶ νὰ ἐγγίσωσι τὸν στύλον παγίδα, διὰ τῶν χειρῶν των ἐστηρίζοντο ἐπ' αὐτῶν π.χ. διὰ τοῦ βραχίονος; θὰ κατεστρέφετο ἡ ἐνδυμασία των.

Ὁ κίνδυνος τῆς ἐπελεύσεως τοιούτων ζημιῶν ἰδία ἐπὶ μικρῶν παιδίων εἶναι προφανής.

Διὰ τίνα λόγον ἡ ΔΕΗ δὲν λαμβάνει μέτρα ἀποτρέποντα τοιαῦτα ἐπιζήμια περιστατικὰ, π.χ, διὰ τῆς περιτυλίξεως τῶν στύλων διὰ πισσοχάρτου κ.λ.π.;

ΝΑ ΔΙΟΡΙΣΘΗ ΙΑΤΡΟΣ

Κατόπιν τῆς ἐπεκτάσεως τοῦ κλάδου ἀσθενείας τοῦ Ι.Κ.Α. ἐν τῷ Νομῷ μας προέβη τοῦτο εἰς τὸν διορισμὸν τῶν ἀπαιτουμένων, διὰ τὴν ἰατρικὴν περίθαλψιν τῶν ἠσφαλισμένον εἰς ὅλας τὰς περιοχὰς, τὰς ὁποίας τοπικῶς ἐκάλυπτεν ἡ ἐπέκτασίς του.

Παραδόξως παρετηρήσαμεν, ὅτι δὲν διωρίσθη ἰατρὸς ἐν τοῖς Μεταλλείοις Βάβδου, μολονότι ὁ ἀριθμὸς τῶν ἠσφαλισμένων ἐργαζομένων τῶν μεταλλείων αὐτῶν ἀνέρχεται εἰς χιλίους περίπου.

Τίνι τρόπῳ θὰ παρέχεται εἰς τούτους ἡ ἰατρικὴ περίθαλψις, τῆς ὁποίας δικαιοῦνται παρὰ τοῦ Ι.Κ.Α., ἄνευ ἰατροῦ, δοθέντος μάλιστα ὅτι τὰ Μεταλλεῖα Βάβδου ἀπέχουν πολὺ τῆς Κοινότητος Βάβδου;

Νομίζομεν ὅτι εἶναι παντελῶς ἀδικαιολόγητος ἡ παράλειψις αὕτη καὶ δέον τὸ ταχύτερον νὰ διορισθῇ ἰατρὸς ἐν τοῖς Μεταλλείοις τούτοις παρὰ τοῦ Ι.Κ.Α.

ΤΑ ΠΑΡΚΑ

Τὰ πάρκα τῆς πόλεώς μας θὰ τὰ ἐπισκέπτωνται κατὰ τὴν ἀρχομένην θερινὴν περίοδον πάρα πολλοὶ ξένοι.

Τουριστικοὶ λόγοι ἐπιβάλλουν, νὰ λάβῃ ὁ δῆμος μας ἰδιαιτέραν μέριμναν, διὰ τὴν ἐμφάνισίν των, τοὐλάχιστον ἀπὸ τῆς ἀπόψεως τῆς ἐν αὐτοῖς καθαριότητος, διότι ἡ σχετικὴ κατάστασις των σήμερον δὲν εἶναι ἡ ἐμπρέπουσα.

ΔΙΑ ΤΟΝ Ο.Τ.Ε.

Ὅλοι οἱ δαίμονες τῆς κολάσεως φαίνεται ὅτι διάγουν μονίμως ἐντὸς τῶν τηλεφωνικῶν γραμμῶν τοῦ Ο.Τ.Ε. Οἱ συνδιαλεγόμενοι ἰδία μὲ τὰς Ἀθήνας δὲν ἀκούουν οὔτε τὸ ἓν δέκατον ἐκ τῶν λεγομένων ἀπὸ τὸν συνομιλητὴν των.

Καὶ ὅμως ὁ Ο.Τ.Ε. εἰσπράττει διαρκῶς περισσότερα χρήματα!

ΤΟ ΚΗΡΥΓΜΑ ΤΗΣ ΚΥΡΙΑΚΗΣ

Τοῦ Σεβ. Μητροπολίτου Κασ)δρείας κ κ ΣΥΝΕΣΙΟΥ

Μὲ φυσικότητα ἀλλὰ καὶ μὲ ἕνα τρόπο πολὺ χαριτωμένο μᾶς ἱστορεῖ ὁ ἱερὸς Ἰωάννης τὴν συνάντηση καὶ τὴν συνομιλία τοῦ Κυρίου μὲ μιὰ παραστρατημένη Σαμαρείτισσα. Θὰ μπορούσαμε νὰ ὀνομάσουμε τὴν σελίδα τούτη τοῦ ἱεροῦ εὐαγγελίου μὲ τοῦτο τὸν τίτλο: «Τὸ χρονικὸ τῆς σωτηρίας μιᾶς κριματισμένης ψυχῆς.» Μὲ πόση μυρωμένη γοητεία καὶ ζεστὴ σαγηνευτικότητα εἶναι πλουτισμένο τὸ ἐξαίσιο τοῦτο χρονικό! Ὅποιος τὸ διαβάζει μὲ καλοπιστία, μὲ εὐλαβῆ διάθεση αἰσθάνεται τὴν ψυχή του σὰν νὰ γεμίζῃ ἀπὸ μιὰ πνευματικὴ μέθη. Μέθη ἀνάλαφρη καὶ γλυκειά. Σὰν κάποια χρυσᾶ, ἀόρατα καὶ πολὺ δυνατὰ νήματα νὰ τὸν τραβοῦν πρὸς τὸν Γαλιλαῖο ὁδοιπόρο ποῦ στάθηκε στὸ πηγᾶδι τοῦ Ἰακὼβ νά ξεκουρασθῇ. Σὰν νὰ εἶναι ἡ ψυχὴ του νύμφη καὶ ὁ Κύριος ὁ Νυμφίος της ποῦ τὴν ἕλκει μὲ τὶς τερπνὲς ἕλξεις ἑνὸς θεϊκοῦ, ἀσπίλου καὶ ἀμιάντου ἔρωτος. Ὅλα τὰ λόγια καὶ οἱ μεταπτώσεις τῆς συνομιλίας συντελοῦν στὴ ἀνάβρα τῶν γοητευτικῶν τούτων συναισθημάτων. Μὰ ὅλως ἰδιαίτερα συντελεῖ ὁ ἁβρός, ὁ λεπτός, ὁ ἀβίαστος τρόπος ποῦ μεταχειρίζεται ὁ Θεϊκὸς Ὁμιλητὴς γιὰ νὰ κερδίσῃ τὴν καρδιὰ τῆς κριματισμένης Σαμαρείτισσας χωρὶς νὰ τῆς πληγώσῃ τὴν φιλοτιμίαν χωρὶς νὰ τὴν ἐξευτελίσῃ χωρὶς νὰ τὴν προσβάλῃ κατάκαρδα. Ὁ τρόπος τοῦτος μπορεῖ νὰ χαρακτηρισθῇ ὡς ἡ μέθοδος ποῦ μεταχειρίζεται ὁ χριστὸς γιὰ νὰ πλησιάσῃ τὶς καρδιὲς μας. Νὰ τῆς πείσῃ νὰ τοῦ ἀνοίξουν τὴν πόρτα θελληματικὰ καὶ νὰ τὸν καλωσορίσουν πρόσχαρα.

Ἀναφέρεται στὴν παλαιὰ διαθήκη, ὅτι ὁ προφήτης Ἠλίας νικημένος ἀπὸ τοὺς ἐχθροὺς τοῦ ἀληθινοῦ Θεοῦ κατέφυγε στὸ ὄρος Χωρὴβ γιὰ νά γλυτώσῃ ἀπὸ τὴν καταδίωξή τους. Ἀπελπισμένος γονάτισε καὶ προσευχήθηκε: «Μὲ θέρμη πολλὴ σὲ λατρεύω κύριε, τὶ σημασία ὅμως ἔχει ἡ δικὴ μου ἀφοσίωσις στὸ κραταιὸ σου ὄνομα; Ὁ ἀγαπημένος του λαὸς Ἰσραὴλ σὲ ἐγκατέλειψε. Τὰ θυσιαστήριά σου τὰ γκρέμισαν, Τοὺς προφήτας σου τοὺς πέρασαν ἐν στόματι μαχαίρας. Μόνο ἐγὼ σοῦ ἔμεινα. Καὶ μὲ κυνηγοῦν μὲ μανία σὰν ἐπικίνδυνο ἀγρίμι. Πᾶρε τὴν ψυχή μου, κύριε νὰ ἡσυχάσω.» Καὶ ὁ κύριος τοῦ ἀπαντᾶ: «Αὔριο θὰ σταθῆς ἔξω ἀπὸ τὸ καταφύγιό σου γιὰ νὰ μὲ ἰδῆς ποῦ θὰ περάσω. Ξεσηκώθηκε ἀέρας δυνατὸς τραντάζοντας δάση καὶ βουνά. Μὰ δὲν ἦταν μέσα στὸν βίαιο τοῦτο ἄνεμο ὁ Θεός. Ἕνας φοβερὸς σεισμὸς ὕστερα συγκλόνισε τὰ πάντα. Μὰ οὔτε μέσα στὸ σεισμὸ ἦταν ὁ κύριος. Μετὰ τὸ σεισμὸ πῆραν φωτιὰ τὰ δάση ὁλόγυρα. Μὰ οὔτε καὶ μέσα στὴν πυρκαϊὰ ἦταν ὁ κύριος. Τέλος φύσηξε ἕνας ἀγέρας λεπτός, δροσερὸς εὐχάριστος. Καὶ μὲ στὸν λεπτὸ τοῦτον ἀγέρα, μέσα στὴν «λεπτὴ αὔρα» ἦταν ὁ κύριος.» Θέλησε δηλαδὴ νὰ διδάξῃ ὁ κύριος τὸν ἀπελπισμένο προφήτη του ὅτι τὶς μάχες του δὲν συνηθίζει νὰ τὶς κερδίζῃ μὲ τὴν φανέρωση τῆς κραταιᾶς παντοδυναμία του ἀλλὰ τὶς κερδίζει ἁπαλᾶ, εἰρηνικὰ ἀθόρυβα τὶς κερδίζει χωρὶς βίαιες ἀνατροπὲς καὶ ἀναστατώσεις. Τούτη ἀκριβῶς τὴ μέθοδο ἐφήρμοσε σ' ὅλη τὴν σταδιοδρομία του ἐδῶ στὴ γῆ ὁ κύριος. Τούτη ἀκριβῶς τὴ νέθοδο μεταχειρίζεται καὶ στὴν περίπτωση τῆς Σαμαρείτισσας. Δρᾶ ἡ «αὔρα λεπτὴ.» Δὲν τὴν κυττάζει μὲ βλέμμα περιφρονήσεως καὶ ὀργῆς ἀλλὰ μὲ γλέμμα στοργῆς καὶ καλωσύνος. Δὲν τὴν καυτηριάζει γιὰ τὴν ἁμαρτωλὴ ζωή της. Ἀλλὰ προσπαθεῖ νὰ τὴν κάνῃ ἀπὸ μόνη της νὰ καταλάβῃ τὴν λαθεμένη γραμμή της. Αὐτόματα νὰ ἀνάψῃ στὰ βάθη τῆς καρδιᾶς της ὁ ἀπωθημένος πόθος γιὰ μιὰ ζωὴ πειὸ ἁγνὴ καὶ τιμημένη καὶ νὰ τοῦ ζητήσῃ τὴ σύμπραξή του τὴν μυστηριακὴ γιὰ κατόρθωση τοῦ πνευματικοῦ τούτου ἄθλου.

ιιιιι Συνέχεια εἰς τὴν 3ην σελίδα

ΠΑΥΛΟΣ ΜΕΛΑΣ

Γ. Α. ΜΑΡΑΒΕΛΕΑ

—=25=—

ΣΤΑ ΕΛΛΗΝΙΚΑ ΧΩΡΙΑ ΤΗΣ ΜΑΚΕΔΟΝΙΑΣ

Τὸ ἴδιο βράδυ τὸ ἀπόσπασμα ἄφησε τὸ Γιαβρέσι καὶ ξεκίνησε γιὰ τὴ Ρούλια. Οἱ χωρικοὶ πρόθυμα πρόσφεραν στοὺς ἀντάρτες μουλάρια γιὰ τὶς ἀποσκευές του. Ἡ ὥρα εἶναι δέκα ὅταν ξεκινοῦν. Ὁ καιρὸς θαυμάσιος καὶ ὁ δρόμος σχετικὰ καλός. Ἀκολουθοῦν τὴν κοίτη τοῦ Ἀλιάκμονα μέχρι τὸ Πισοδέρι. Τρεῖς φορὲς ἀναγκάστηκαν νὰ περάσουν τὸ ποτάμι. Τὸ νερὸ δὲν εἶναι πολύ, ἀλλὰ τοὺς βρέχει μέχρι τὰ γόνατα καὶ προπαντὸς τοὺς παγώνει. Κατὰ τὰ μεσάνυχτα φθάνουν στὴ Ρούλια χωρὶς κανένα δυσάρεστο. Στὴν εἴσοδο τοὺς περιμένει ὁ καπετὰν Στογιάννης, ὑπαρχηγὸς τοῦ Κώτα, μὲ δέκα πολληκάρια. Μπαίνουν στὸ χωριὸ καὶ μοιράζονται σὲ διάφορα σπίτια.

Στὶς ὀχτὼ τὸ πρωὶ ξυπνοῦν Οἱ χωρικοὶ ἀρχίζουν νὰ μαζεύωνται. Τοὺς δέχονται μὲ χαρὰ κι' ἐνθουσιασμὸ. Τὸ χωριὸ εἶναι καθαρὰ ἑλληνικὸ. Ἕλληνες παπάδες καὶ δυὸ ὀρθόδοξες ἐκκλησίες. Μίλησαν στὸν κόσμο καὶ ἐνίσχυσαν ὅσο μποροῦσαν τὸ σχολεῖο.

Τὸ μεσημέρι κάθονται ὅλοι σταυροπόδι γύρω ἀπὸ ἕνα σοφρά Τρῶνε μὲ πολλὴ ὄρεξη. Ὁ Κώτας τοὺς προσφέρει ψητὸ κατσίκι κι' ὁ οἰκοδεσπότης κότες μὲ πιλάφι. Τὸ ἀπόγευμα συγκεντρώνουν τοὺς πρόκριτους. Τοὺς μιλάνε γιὰ τοὺς σκοποὺς τοῦ ἀποσπάσματος καὶ τοὺς δίνουν ὁδηγίες πῶς ν' ἀντιδράσουν στὴ βουλγαρικὴ προπαγάνδα.

Τὴν ἄλλη μέρα στὶς ἑνιάμισι ἐπισκέπτονται τὸ σπίτι τοῦ Κώτα. Εἶναι τὸ πιὸ φτωχὸ σπίτι τοῦ χωριοῦ, κι' ἡ φτώχεια αὐτὴ μαρτυρᾶ πόσο τίμιος εἶναι ὁ ἰδιοκτήτης του. Ὁ Κώτας προστάτευε πραγματικὰ τοὺς χωρικοὺς, χωρὶς ὡστόσο νὰ λησέψῃ ποτὲ κανένα, οὔτε νὰ ζητήσῃ καμμιὰ ἀμοιβή. Γι' αὐτὸ ὅλος ὁ κόσμος τὸν λάτρευε.

Στὸ σπίτι τοῦ Κώτα γνώρισαν καὶ τὴ γυναῖκα του ποὺ τοὺς ὑποδέχτηκε χαρούμενη Εἶναι ἀκόμη ἐκεῖ καὶ δυὸ παλληκάρια του τραυματισμένα στὰ πόδια, σὲ μιὰ μάχη ποὺ ἔδωσαν μὲ τοὺς Βούλγαρους κομιτατζῆδες. Νοσηλεύονται μὲ ἐμπειρικὰ μέσα καὶ γιατροσόφια, γιατὶ δὲν ὑπάρχει σ' ὁλόκληρη τὴν περιοχὴ γιατρός.

Οἱ ἀντάρτες μας τοὺς δένουν τὶς πληγές, τοὺς δίνουν ὅσες πρόχειρες βοήθειες μποροῦν, ἀνάλογα μὲ τὶς γνώσεις καὶ τὰ μέσα τους καὶ τοὺς ὑπόσχονται, ὅτι μὲ πρώτη εὐκαιρία θὰ τοὺς στείλουν στὴν Ἀθήνα γιὰ νὰ γιατρευτοῦν.

Πρόκειται τὸ ἴδιο βράδυ νὰ φύγουν γιὰ τὴν Ὄστιμα, ἕνα ἄλλο ἑλληνικὸ χωριὸ τῆς Μακεδονίας. Ὁ Κώτας τοὺς δυσκολεύει, γιατὶ σ' ὅλη τὴν περιοχὴ πέφτει πυκνὸ χιόνι. Περιμένουν ἕτοιμοι μέχρι τῆς ἑντεκα, ἀλλὰ τὸ χιόνι ἐξακολουθεῖ ἀδιάκοπο. Κι' ἔτσι ἀναγκάζονται νὰ μείνουν κι' αὐτὸ τὸ βράδυ στὴ Ρούλια, ἀλλάζοντας μόνο κονάκια, γιὰ νὰ μὴ ἐπιβαρύνουν τὶς ἴδιες οἰκογένειες.

Παντοῦ ὅπου πηγαίνουν πληρώνουν τὴν τροφή τους καὶ κάθε ἐξυπηρέτηση. Οἱ χωρικοὶ μὲ πολλὴ δυσκολία πείθονται νὰ πάρουν λεφτά. Ὅμως αὐτὸ τοὺς κάνει καλὴ ἐντύπωση.

Τὴν ἄλλη μέρα τὸ πρωὶ ὁ Παῦλος ἀγοράζει ἕνα μεγάλο κουτὶ λουκούμια. Πηγαίνει στὸ σχολεῖο. Λέει μερικὰ λόγια στὰ παιδιὰ καὶ τοὺς μοιράζει τὰ λουκούμια. Ξεχωρίζει ἕνο ζωηρὸ παιδάκι, καθαρὸ καὶ μὲ μεγάλα ὡραῖα μάτια. Εἶναι τοῦ καπετὰν Σπύρου, ἑνὸς τοπικοῦ καπετάνιου, ποὺ τὸν εἶχαν δολοφονήσει οἱ Βούλγαροι. Πλησιάζει τὸ παιδί, τὸ φιλᾶ μὲ στοργὴ καὶ τοῦ δίνει λουκούμια καὶ μερικὰ νομίσματα

Στὶς δέκα προγευματίζουν στοῦ Κώτα. Τοὺς προσφέρει ψητὸ γουρουνόπουλο. Σὲ λίγο τοὺς εἰδοποιοῦν ὅτι ἤρθανε πρόκριτοι ἀπὸ τὸ Πισοδέρι. Εἶναι ὁ δήμαρχος Χασόπουλος, ὁ μπακάλης τοῦ χωριοῦ καὶ κάποιος ἄλλος. Ζητοῦν νὰ τοὺς δοῦν. Τοὺς φιλοῦν τὰ χέρια. Οἱ ἀρχηγοὶ παρουσιάζονται μὲ τὰ ψευδώνυμά τους. Ὅμως ὁ Χασόπουλος δὲν γελιέται. Πλησιάζει τὸν Παῦλο συγκινημένος. «Καπετὰν Παῦλο», τοῦ λέει μὲ τρεμάμενη φωνή, «στοῦ παπᾶ Σταύρου εἶδα μιὰ εἰκόνα ποὺ σοῦ μοιάζει». Ὁ Παῦλος τοῦ ἀπαντᾶ ὅτι εἶναι φυσικὸ νὰ μοιάζῃ μὲ κάποιον. «Μπορεῖ νἆσαι συγγενὴς μου», προσθέτει.

—Μπορεῖ, τοῦ ἀπαντᾶ ὁ Χασόπουλος συγκινημένος, νὰ μὴν εἴσαστε Ἐμεῖς ὅμως θὰ σᾶς ἀγαπᾶμε σὰν νὰ εἴσαστε ὁ ἴδιος.

Ὁ Χασόπουλος τοὺς εἰδοποιεῖ ὅτι πέντε βουλγαρικὲς συμμορίες ἀπὸ πενῆντα λησταὶ κάθε μιὰ πέρασαν τὰ σύνορα «Καλῶς νὰ ὁρίσουν» ἀπαντᾶ ὁ Παῦλος, «τοὺς περιμένουμε». Κι' ὅμως εἶναι μόνο τριάντα ἄνθρωποι κι' οἱ ὁδηγίες ποὺ ἔχουν εἶναι ν' ἀποφύγουν συγκρούσεις καὶ νὰ περιορίζωνται μόνο σ' ἀναγνωρίσεις καὶ ἐπαφὲς μὲ τοὺς ἕλληνικοὺς πληθυσμούς.

Τὸ βράδυ ἔφθασε ἀπὸ τὴν Καστοριὰ ἀποσταλμένος τοῦ μητροπολίτη Γερμανοῦ. Τοὺς στέλνει φροῦτα, καπνὸ καὶ κρασὶ γιὰ ὅλους. Ἰδιαίτερα γιὰ τὸν Παῦλο στέλνει ἕνα κεντημένο βελούδινο σκοῦφο. Στὸ γράμμα του τοὺς συμβουλεύει νὰ μὴν παραλείπουν τὰ θρησκευτικὰ τους καθήκοντα καὶ τοὺς εἰδοποιεῖ ὅτι γύρω τους σέρνονται μικροομάδες δολοφόνων.

(((ΣΥΝΕΧΙΖΕΤΑΙ

ΚΩΝΣΤΝΟΣ ΧΡ. ΤΖΕΛΕΠΗΣ
ΧΕΙΡΟΥΡΓΟΣ
Ἐπιμελητὴς Δημοτικοῦ Νοσοκομείου
Τσιμισκὴ 119—Διαγώνιος
ΤΗΛ. 72—270
ΘΕΣΣΑΛΟΝΙΚΗ

ΟΛΟΚΛΗΡΟΣ Η ΚΑΣΣΑΝΔΡΑ ΠΡΟΤΙΜΑ ΤΟ ΕΜΠΟΡΟΡΑΦΕΙΟΝ
ΝΙΚΟΛΑΟΥ Α. ΛΑΣΠΑ
ΚΑΨΟΧΩΡΑ
ῥόβονται ἀνδρικὰ κοστούμια πάσης φύσεως μὲ τελείαν ἐφαρμογὴν
ΜΟΔΑ ΤΕΧΝΗ ΑΝΤΟΧΗ

ΓΕΩΡΓΙΟΣ ΣΑΡΑΒΕΛΛΟΣ
ΙΑΤΡΟΣ—ΠΑΘΟΛΟΓΟΣ
Ἐγνατίας 87—Τηλ. 11473.
ΘΕΣΣΑΛΟΝΙΚΗ

ΔΙΚΑΙΑ ΔΙΑΜΑΡΤΥΡΙΑ ΤΟΥ ΠΡΟΕΔΡΟΥ ΚΑΣΣΑΝΔΡΑΣ

Ἐν Κασσάνδρᾳ τῇ 12-5-62

Ἡ Μ.Ο.Μ.Α. μετὰ τριετῆ ἀγῶνα ἔφθασε μέχρι Μουδανίων διανοίξασα τὴν σπουδαίαν αὐτὴν ὁδικὴν ἀρτηρίαν τοῦ νομοῦ μας. Εἰς πολλὰ σημεῖα ἔκαμε καὶ τὴν σχετικὴν χαλικόστρωσιν πρᾶγμα ποὺ ἐξασφαλίζει μία συγκοινωνία ἀνάλογη μὲ ἡμᾶς. Πιστεύαμε δὲ ὅτι ὕστερα ἀπὸ ἐξαγγελίας μιᾶς ὁλόκληρης γεννεᾶς ὅτι ἡ ΜΟΜΑ θὰ ὁλοκλήρωνε τὴν διάνοιξιν τῆς ὁδικῆς αὐτῆς ἀρτηρίας τῆς ὁποίας τέρμα εἶναι ἡ Κασσάνδρα καὶ ὄχι τὰ Μουδανιᾶ.

Ἡ ΜΟΜΑ ὅμως ἐγκαταλείπει τὴν συνέχισιν τῆς διανοίξεως τῆς ζωτικῆς αὐτῆς ὁδικῆς ἀρτηρίας καὶ μεταφέρεται ἀλλοῦ νὰ διανοίξῃ ἄλλην ἀρτηρίαν ἡ ὁποία ἔχει διανοιχθῆ διὰ χρημάτων τοῦ ταμείου ἐπαρχιακῆς ὁδοποιΐας πλὴν ὅμως πρέπει νὰ γίνῃ καλύτερη ἡ διάνοιξις. Καὶ γι' αὐτὸ μὲν καλῶς. Ἐπιβάλλεται νὰ γίνῃ καὶ νὰ γίνῃ δὲν μνησικακοῦμεν τουναντίον χαιρόμεθα. Ἀλλὰ ἔχομεν τὸ δικαίωμα νὰ κάμωμεν μιὰν παρατήρησιν ἡ ὁποία πηγάζει ἀπὸ εὐγενεστάτη προσπάθεια τοῦ λαοῦ τῆς Κασσάνδρας.

Ὅπως γνωρίζομε ὅλοι στὴν Κασσάνδρα ἀπὸ ἀνάγκη ἱδρύσαμεν πρὸ δωδεκαετίας τὸν σύνδεσμον κοινοτήτων τὸν ὁποῖον χρηματοδοτοῦν οἱ κοινότητες Κασσάνδρας ἀπὸ τὸν προϋπολογισμὸν των καὶ οἱ κάτοικοι διὰ εἰδικῆς εἰσφορᾶς καὶ προσωπικῆς ἐργασίας. Διέθεσε δὲ ὁ κόσμος τῆς Κασσάνδρας στὸ χρονικὸ αὐτὸ δάστημα ἀπὸ τὸ ὑστέρημα του τὸ ποσὸν τῶν 10 ἑκατομμυρίων καὶ διήνοιξε 80 χιλιόμετρα δρόμο τὸν ὁποῖον καὶ ἐχαλικόστρωσεν. Στὴν προσπάθεια αὐτὴ τὴν εὐγενεστάτη τοῦ κόσμου τῆς Κασσάνδρας οὐδὲν ταμεῖον ἤλθε ἀρωγὸν, τὰ ταμεῖα ὅμως αὐτὰ τὰ ἐνισχύει ὁ κόσμος τῆς Κασσάνδρας ὅπως καὶ ὅλοι οἱ Χαλκιδικεῖς. Καὶ οἱ μὲν λοιποὶ Χαλκιδικεῖς ἔτυχον τῆς φροντίδος καὶ τῆς στοργῆς τῶν ταμείων αὐτῶν καὶ τῶν ἐκπροσώπων καὶ διανοίχθησαν οἱ δρόμοι των χωρὶς νὰ διαθέσουν οὔτε καὶ μίαν ἡμέραν προσωπικὴν ἐργασίαν καὶ ἀκόμη τὸ περίφημον ταμεῖον ἐπαρχιακῆς ὁδοποιΐας ἐσύναψε καὶ δάνειον διὰ τὴν ὁλοκλήρωσιν τῶν παρ' αὐτοῦ τοῦ ἰδίου διανοιχθέντων δρόμων καὶ καλούμεθα νὰ συμμετάσχωμεν καὶ ἡμεῖς οἱ Κασσανδρινοὶ εἰς τὴν ἐξόφλησιν τοῦ δανείου, δὲν ἔχομεν ὅμως ὅπως φαίνεται δικαίωμα ἡμεῖς ἐνισχύσεως παρὰ τοῦ ταμείου αὐτοῦ.

Ἀλήθεια κάτι παράξενα πράγματα ποὺ γίνονται ἐδῶ στὸ Ρωμέϊκο. Τοὺς καλοὺς νὰ τοὺς θεωροῦν ἀποίκους καὶ τὶς εὐγενεῖς προσπάθειες των νὰ τὶς ἀγνοοῦν μέχρι ἀγανακτήσεως.

Ἀγανακτοῦμεν κύριοι διότι ἀδικεῖτε τὴν νοημοσύνη μας. Θέλομε στὶς προσπάθειές μας ὄχι τὴν στοργήν σας γιατὶ τέτοιο πρᾶγμα δὲν ὑπάρχει στὸ Ρωμέϊκο ἀλλὰ ἐκεῖνο ποὺ δικαιούμεθα ὡς Ἕλληνες καὶ ὡς φορολογούμενοι

Θέλαμε ὅτι κάματε εἰς ὅλον τὸν νομὸν καὶ πρὸς ὅλες τὶς ὁδικὲς ἀρτηρίες ὅ,τι διαθέσατε πρὸς ὅλες τὶς πλευρὲς νὰ τὰ διαθέσητε καὶ σὲ μᾶς ἦλθε ἡ σειρά μας. Συνεχίστε λοιπὸν μὲ τὴν ΜΟΜΑ τὴν ὁδικὴν ἀρτηρίαν μέχρι Κασσάνδρας καὶ ἐ ὡσατε τὸ δικαίωμα μας μὲ τὴν ὑστέροχη προσπάθειά μας.

Ἂν καὶ τώρα μᾶς ἀγνοῆται τότε θὰ εἴμαστε ἄξιοι τῆς τύχης μας. Τέτοια κεφάλια τέτοιες σκοῦφιες.

ΑΣΤ ΠΑΠΑΓΙΑΝΝΗΣ
Πρόεδρ. Κοιν. Κασσάνδρας

Η ΚΟΙΝΟΤΙΚΗ ΑΝΑΠΤΥΞΙΣ

Τὴν παρελθοῦσαν Τετάρτην ἔλαβε χώραν καὶ δευτέρα φροντιστηριακὴ ἄσκησις τῶν Γραμματέων Κοινοτήτων τοῦ Νομοῦ μας, καθ' ἣν ἐδόθησαν ὁδηγίαι περὶ τοῦ τρόπου τῆς κανονικῆς ἐκπληρώσεως τῶν καθηκόντων των.

Αἱ φροντιστηριακαὶ αὗται ἀσκήσεις θὰ συνεχισθοῦν.

Παρὰ διαφόρων ὑπηρεσιακῶν κλιμακίων τῆς Νομαρχίας ἐγένοντο ἐξορμήσεις εἰς τὴν ὕπαιθρον πρὸς ἐνημέρωσιν τῶν παραγόντων τῶν δήμων καὶ κοινοτήτων περὶ τοῦ τρόπου ἐνεργείας διὰ τὴν ἀξιοποίησιν τοῦ θεσμοῦ τῆς κοινοτ. ἀναπτύξεως.

Πληροφορούμεθα ὅτι ἅπασαι αἱ μελέται τῶν ἔργων τοῦ προγράμματος κοινοτ. ἀναπτύξεως συνταχθεῖσαι ἀπὸ τὴν τεχνικὴν ὑπηρεσίαν δήμων καὶ κοινοτήτων, ἀπεσταλήσαν εἰς τὰς κοινότητας μὲ σχετικὴν ἀναλυτικὴν ἐγκύκλιον καὶ μὲ τὴν ἐντολὴν τῆς ἀμέσου ἐνάρξεως τῶν ἔργων καὶ ταχίστης ἀποπερατώσεως αὐτῶν. Ἡ νομαρχία παρακολουθεῖ τὸ τοιοῦτον διότι διὰ τῆς πραγματοποιήσεως αὐτῶν ἐπιδιώκεται ἡ ἐξύψωσις τοῦ πάσης μορφῆς ἐπιπέδου τῶν κατοίκων.

ΕΝΟΙΚΙΑΖΕΤΑΙ: οἰκία ἐκ δύο δωματίων σάλας καὶ κουζίνας πλησίον Πρωτοδικείου.
Πληροφορίαι παρὰ τοῦ Στυλ Καλατζῆ

ΕΞΑΙΡΕΤΟΣ ΠΡΑΞΙΣ ΜΑΘΗΤΩΝ

Τὴν παρελθοῦσαν Κυριακὴν 13 Μαΐου οἱ μαθηταὶ τοῦ Δημοτ Σχολείου Κρήμνης Γεώργιος Παπαρνάκης τοῦ Χρίστου, τάξεως Β.' καὶ Δημήτριος Ράπτης τοῦ Παντελῆ, τάξεως Α.' παίζοντες εἰς περίβολον νεοανεγειρομένης κατοικίας εὗρον χρηματικὸν ποσὸν ἀναγερόμενης κατοικίας εὗρον χρηματικὸν ποσὸν ἀνερχόμενον εἰς δραχ. 400 καὶ παρέδωσαν εἰς τὸν ἱερέα τοῦ χωριοῦ, τὸν ὁποῖον συνήντησαν ἐνῶ μεταβαίνον εἰς τὸ σχολεῖον ἵνα παραδώσουν τὰ χρήματα εἰς τὸν διδάσκαλόν των.

Οἱ μικροὶ μαθηταὶ καὶ οἱ γονεῖς των εἶναι ἄξιοι θερμῶν συγχαρητηρίων,

Ἡ ἐξαίρετος πρᾶξις τῶν μαθητῶν αὐτῶν ἀποτελεῖ ἔμπρακτον ἐκδήλωσιν τοῦ ἀθορύβως ἐπιτελουμένου ἔργου ἐντὸς τοῦ πνευματικοῦ ἄμβωνος» ποὺ λέγεται σχολεῖον. Ζ

ΕΜΠΟΡΟΡΑΦΕΙΟΝ
ΔΗΜ. Ι. ΧΡΟΥΣΗ
ΝΕΑ ΣΥΛΛΑΤΑ
Ῥόβονται κοστούμια πάσης μόδας. Ἐργασία ἐπιμελημένη καὶ ἐγγυημένη Ὑφάσματα ἐξαιρετικῆς ποιότητος. Μεγάλαι εὐκολίαι πληρωμῆς.

ΠΡΟΚΗΡΥΞΙΣ

ΠΟΛΛΩΝ ΔΙΑΓΩΝΙΣΜΩΝ ΔΙΑ ΤΗΝ ΠΡΟΣΛΗΨΙ ΥΠΑΛΛΗΛΩΝ ΚΑΙ ΕΙΣΑΓΩΓΗΝ ΜΑΘΗΤΩΝ ΕΙΣ ΣΧΟΛΑΣ

Αἱ κάτωθι ὑπηρεσίαι ἀνεκοίνωσαν ὅτι προκηρύσσουν διαγωνισμοὺς διὰ τὴν πρόσληψιν ὑπαλλήλων καὶ διὸ τὴν εἰσαγωγὴν μαθητῶν εἰς διαφόρους Κρατικὰς Σχολάς:

Οὕτω τὸ Ἀρχηγεῖον Ἀστυνομίας Πόλεων καλεῖ πρὸς κατάταξιν διακοσίους πεντήκοντα (250) νέους ἀστυφύλακας, οἱ ὁποῖοι εἶναι ἀπαραίτητον νὰ ἔχουν ἐκπληρώσει τὰς στρατιωτικὰς των ὑποχρεώσεις καὶ νὰ κέκτηνται ἀπολυτηρίου Δημοτικοῦ Σχολείου Ὁμοίως πρὸς κατάταξιν καλοῦνται κα' ὑπὸ τοῦ Σώματος τῆς Πυροσβεστικῆς Ὑπηρεσίας. Ἡ γενικὴ ταχυδρομικὴ διεύθυνσις τοῦ Ὑπουργείου Συγκοινωνιῶν προκηρύσσει διαγωνισμοὺς διὰ τὴν πρόσληψιν ἐνσημοπωλητριῶν καὶ ταχυδρομικῶν διανομέων. Τὸ γενικὸν ἐπιτελεῖο Ἀεροπορίας προκηρύσσει τὴν κατάταξιν δέκα (10) ἀνθυποσμηναγῶν οἰκονομικῶν. Τὸ ὑπουργεῖον γεωργίας θὰ προβῇ εἰς τὴν πρόσληψιν πεντήκοντα (50) ὑπαλήλων καθὼς καὶ τὸ ὑπουργεῖον κοινωνικῆς προνοίας. Πολλαὶ δὲ ἄλλαι ἀκόμη ὑπηρεσίαι θὰ προσλάβουν διαφόρους ὑπαλλήλους κατόπιν διαγωνισμοῦ ἢ ἄνευ τοιούτου ἀναλόγως τῆς φύσεως τῶν θέσεων.

Ὁμοίως προκηρόσσονται διαγωνισμοὶ πρὸς εἰσαγωγὴν μαθητῶν εἰς τὰς ἑξῆς Σχολάς: Ναυτοπαίδων, Ναυτικῶν Δοκίμων, Ἰκάρων, Μηχανικῶν Ἀεροπορίας (ΣΜΑ), τεχνικῶν ἀεροπορίας (ΣΤΥΑ), ὑπενωμοταρχῶν καὶ τὴν σχολὴν διαικητικῶν ἀεροπορίας,

Ἑκάστη ὑπηρεσία ἐξέδωσεν ἀναλυτικὴν ἐγκύκλιον διὰ τὸν διογωνισμὸν ποὺ προκηρύσσει καὶ ἡ ὁποία καθορίζει τὰ ἀπαιτούμενα προσόντα, δικαιολογητικά, μαθήματα καὶ πλείστα ἄλλας πληροφορίας. Οἱ ἐπιθυμοῦντες νὰ ἐνημερωθοῦν ἀμέσως καὶ λεπτομερῶς δι' ὅλους τοὺς ἀνωτέρω διαγωμισμοὺς καὶ διὰ πολλοὺς ἄλλους ἀκόμη νὰ γράψουν τὸ ταχύτερον, ἐσωκλείοντες καὶ δύο γραμματόσημα, πρὸς τὸ «Γραφεῖον Προκηρυσσομένων Διαγωνισμῶν», Πανεπιστημίου 67 Ἀθῆναι.

ΘΕΡΙΣΤΙΚΑ ΔΑΝΕΙΑ ΕΠΙ ΠΡΩΙΜΩΝ ΔΗΜΗΤΡΙΑΚΩΝ

Ἐνετάλησαν τελευταίως τὰ κατωτέρω τόπους Ὑποκαταστήματα τῆς ΑΤΕ ὅπως ἐνισχύσουν τοὺς παραγωγοὺς πρωΐμων δημητριακῶν διὰ θεριστικῶν δανείων πρὸς ἀντιμετώπισιν τῶν δαπανῶν παραγωγῆς. Πλὴν τῶν ἄλλων ἡ ἀνωτέρω ἐνίσχυσις περιλαμβάνει δαπάνας διὰ καύσιμα, ἀγορὰν θεριστικοῦ σπάγγου, πληρωμὴν ἀσφαλίστρων κ.λ.π.

ΒΑΜΒΑΚΟΚΑΛΛΙΕΡΓΗΤΙΚΑΙ ΧΟΡΗΓΗΣΕΙΣ

Τὰ Ὑποκαταστήματα τῆς Ἀγροτικῆς Τραπέζης ἤρχισαν κατοβάλλοντα τὴν β' δόσιν βαμβακοκαλλιεργητικῶν δανείων, ἐφ' ὅσον συνετελέσθη ἡ σπορὰ καὶ αἱ ἐνισχυτέαι καλλιέργειαι ἐξελίσσονται ὁμαλῶς.

ΔΙΚΗΓΟΡΙΚΟΝ ΓΡΑΦΕΙΟΝ
ΞΕΝΟΦΩΝΤΟΣ Ι. ΧΑΤΖΗΣΑΡΑΝΤΟΥ
ΑΡΙΣΤΕΙΔΟΥ 9
ΑΘΗΝΑΙ

ΕΛΛΗΝΙΚΟΣ ΣΤΙΧΟΣ

ΑΝΟΙΞΗ

Χθὲς τὸ πρωὶ μὲ ξύπνησαν
[τῶν ἀηδονιῶν τραγούδια
γλυκὰ ποὺ κελαϊδοῦσανε
[στῶν δένδρων τὰ κλαδιὰ
κι' οἱ θάμνοι μοσχοβόλαγαν
[κι' ἀνθίζαν τὰ λουλούδια
κι' ὅλα στὴν πλάση σκόρπιζαν κάποια γλυκειά εὐωδιά.

Πόσο γλυκειὰ εἶν' ἡ ἄνοιξη
[ποὺ κελαϊδοῦν τ' ἀηδόνια
πόσες καρδιὲς ἀνθρώπινες
[γλυκὰ τὴ νοσταλγοῦν
πόση χαρά μᾶς φέρνουνε τὰ
[μαύρα χελιδόνια
πόσες καρδιές—τὸν ἔρωτα—
[προσμένουν καὶ ποθοῦν;

Εἶναι γλυκειὰ ἡ ἄνοιξη...,
[μὰ γρήγορα διαβαίνει
καὶ στὴν ψυχὴ μας νοιώθου-
[με κάποια κρυφὴ χαρά,
ποιὸς γέρος δὲν τὴ χαίρεται
ποιὸς νιὸς δὲν τὴν προσμέ-
[νει
καὶ ποιὰ καρδιὰ δὲν νοσταλ-
[γῆ καὶ δὲν τὴ λαχταρά;

ΝΙΚΟΣ ΤΣΟΥΜΙΤΑΣ

ΑΠΟΤΕΛΕΣΜΑΤΑ ΑΘΛΗΤΙΚΩΝ ΑΓΩΝΩΝ ΙΕΡΙΣΣΟΥ

Δρόμος 100 μέτρων: α) Παπαμέτης Π. Πορταργιᾶς β) Βουτσιᾶς Χρ. Πολυγύρου, γ) Τσιρλιάρης Ἀστ. Ἱεριστοῦ.

Ἅλμα ἄλματος: α) Παπαμέτης Π Πορταργιᾶς, β) Ψαρρᾶς Νικ. Πολυγύρου, γ) Βεργίνης Θεολ. Ἱεριστοῦ

Σφαιροβολία: α) Κάλφας Ἰωάνν. Πολυγύρου. β) Ζάκιος Ἰωάνν. Ἱεριστοῦ, γ) Χασάπης Θεολ. Ἱεριστοῦ.

Δρόμος 1.000 μέτρων: α) Πεζάτης Δημ. Πορταργιᾶς, β) Παπαμέτης Π. Πορταργιᾶ, γ) Τσιρλιάρης Στυλ. Ἱεριστοῦ.

Ἅλμα ἄλματος: α) Ψαρρᾶς Νικ. Πολυγύρου β) Βεργίνης Θεολ. Ἱεριστοῦ, γ) Παρούση Ἀθ. Πορταργιᾶς.

Δισκοβολία: α) Ζάκος Ἰωάν Ἱεριστοῦ, β) Βασιλάκης Βασ. Πολυγύρου, γ) Γκαιζιώνης Βασ. Ἱεριστοῦ

Δρόμος 60 μ Παίδων: α) Ψέμμας Στυλ. Ἱεριστοῦ β) Χασάπης Κων. Ἱεριστοῦ γ) Παπαστυλιανὸς Ἀστερ. Ἱεριστοῦ.

Δρόμος 80 μ. νεανίδων α) Μανωλούδα Εὐγενία Ἱεριστοῦ, β) Γεωργούδη Στέλλα Πορταργιᾶ, γ) Νεστορούδη Λεμονιᾶ Πορταργιᾶς

Ἅλμα εἰς ὕψος: α) Χασάπης Θεολ Ἱεριστοῦ, β) Πάππας Κων. Ἱεριστοῦ γ) Παληούρας Ἀθαν. Ἱεριστοῦ.

Ἀκόντιο: α) Κάλφας Ἰωάν. Πολυγύρου, β) Βελιάσης Παντ. Ἱεριστοῦ.

Δρόμος 3 000 μέτρων: α) Πεζάτης Δημ. Πορταργιᾶς, β) Βαρσαμῆς Κων. Ἱεριστοῦ γ) Μῆτρος Δημ Ἱεριστοῦ.

Λιθοβολία: α) Γκαιζώνης Βασ. Ἱεριστοῦ, β) Βαρσάμης Ἱεριστοῦ γ) Παποδόπουλος Ἱεριστοῦ.

Ἅλμα ἄλματος νεανίδων: α) Μανωλούδα Εὐγενία, Ἱεριστοῦ, β) Νεστορούδη Λεμ. Πορταργιᾶ, γ) Ραμπότα Κατίνα Ἱεριστοῦ.

Ποδηλασία: α) Σουλτάνης Ἰωάν. Ἱεριστοῦ, β) Παρούσης Ἀθ. Πορταργιᾶς, γ) Ἀστερίου Μιχ. Στρατονίκης

Ἱππασία: α) Ζαχάρογλου Γ. Στρατωνίου, β) Παπαγιοδάνης Ἀστ. Γοματίου, γ) Κωσταντούλας Εὐρ. Ἱεριστοῦ.

Σκοποβολὴ: α) Χατζόγλου Ν. Ῥόδα, β) Πασχαλίδης Ἱεριστοῦ, γ) Νύρας Στρατωνίου.

Γενικὴ βαθμολογία α) Ἱεριστὸς βαθμοὺς 39, Πορταργιᾶ βαθμοὺς 21 Πολύγυρος βαθμοὺς 15, Γομάτι βαθμοὺς 1.

"ΦΩΝΗ ΤΗΣ ΧΑΛΚΙΔΙΚΗΣ,,
ΕΒΔΟΜΑΔΙΑΙΑ ΕΦΗΜΕΡΙΣ
ΕΚΔΙΔΟΜΕΝΗ ΕΝ ΠΟΛΥΓΥΡΩ

ΜΕΛΟΣ ΤΗΣ ΕΝΩΣΕΩΣ: Ι.Δ.Ε.Ε.Τ.Θ.Ε

ΕΤΗΣΙΑΙ ΣΥΝΔΡΟΜΑΙ

Ἰδιωτῶν	δρχ. 60
Δήμων καὶ Κοινοτ.	» 150
Νομικῶν προσώπων	» 150
Τραπεζῶν Ἑταιριῶν	» 500
Ἐξωτερικοῦ (ἀεροπορικῶς)	δολλάρια 15

ΟΡΟΙ ΔΗΜΟΣΙΕΥΣΕΩΝ

Γενικὰ ζητήματα δωρεάν. Διακηρύξεις, πλειστηριασμοί τὸ χιλιοστόμετρον δρχ. 1.30, Διαφημίσεις 0.60.

Χειρόγραφα, δημοσιευόμενα ἢ μή, δὲν ἐπιστρέφονται

Ὑπεύθυνος: ΔΗΜ. Κ. ΚΟΥΤΣΗΣ

ΣΑΝ ΧΡΟΝΟΓΡΑΦΗΜΑ

Η ΧΟΡΤΑΡΟΥ

Πρωΐ μέσα στὸ λεωφορεῖο τῆς ἀστικῆς συγκοινωνίας. Οἱ περισσότεροι ἀπ' τοὺς ἐπιβάτες κατέβηκαν στοὺς ἐνδιάμεσους σταθμούς. Γιὰ τὸ τέρμα προχωρήσαμε δυὸ—τρεῖς ὑπέλληλοι καὶ μερικὲς γυναῖκες τοῦ λαοῦ, ἀπ' αὐτὲς ποὺ τὴν ἐποχὴ αὐτὴ μαζεύουν ἀγριόχορτα. Ἄθελα παρακολούθησα τὴν συνομιλία δύο νέων γυναικῶν. Εἴκοσι ὁλόκληρων χρονῶν πάνω κάτω ἡ νεαρὴ χορταροῦ, μητέρα πολύτεκνη διηγόταν:

—«Ἔχω πέντε μωρά. Κάνω μόνο γυιούς. Ὅταν μαζεύω χόρτα, μοῦ λείπουν τὰ παιδιά μου. Ὅλο καὶ τὰ συλλογίζομαι. Τἄχω μέσα στὸ κεφάλι μου. Μαζεύω 30 μὲ 40 κιλὰ χόρτα τὴν ἡμέρα. Ἡ χονδρικὴ τους τιμὴ εἶναι μικρή. Μόλις 1. 50 δρχ. τὸ κιλό. Γι' αὐτὸ τὰ πουλᾶμε μὲ τὸν ἄντρα μου λιανικῶς.

Ἂν εἶναι ἄγριο ραδίκι ἔχει καλὴ τιμή. Τὴ Δευτέρα μπορεῖ νὰ πιάσουμε καὶ 200 δραχμές. Σιγά—σιγὰ θὰ φτιάξουμε, τὰ ρολὰ τοῦ μαγαζιοῦ. Ὁ ἄντρας μου εἶναι δουλευτής. Ζοῦμε ἀγαπημένοι. Περνᾶμε κάποτε δύσκολες ἡμέρες, μὰ ὁ Θεὸς βοηθάει. Προχτὲς ὁ ἀγροφύλακας ἔβαλε τὶς φωνές, πῶς πατᾶμε τ' ἀμπέλια. Ἡ Εἰρήνη τὸν σκυλόβρισε. Ἐγὼ σταμάτησα. Θυμήθηκα τὴ γιαγιά μου, ποῦ μοῦλεγε: Τὸ καλὸ τ' ἀρνὶ βυζαίνει ἀπὸ δέκα ὀλτώ ἀμνάδες τὸ κακὸ βυζαίνει μόνο ἀπὸ τὴ μάνα του καὶ κάποτε τὸ τρώει. Ὁ κολὸς τρόπος εἶναι προτιμότερος ἀπὸ τὸν κακὸ γιὰ ὅποιον ἔχει τὴ ἀνάγκη».

Τέρμα. Φωνάζει ὁ εἰσπράκτορας. Κατεβήκαμε ὅλοι. Καὶ ἡ γυναίκα χαρούμενη, γεμάτη πεποίθηση γιὰ τὴ δουλειά της. Στὴ ρωμαλέα φυσιογνωμία της ἔλαμπε διάχυτη ἡ ἀρετή της, ἡ ἑλληνικὴ ἀρετὴ τῶν γυναικῶν τοῦ λαοῦ.

Ι. Γ. ΤΑΣΙΟΣ

Χαλκιδικεῖς:

Διὰ πᾶσαν Κτηματικὴν σας Συναλλαγὴν Ἀποτανθῆτε μὲ ἐμπιστοσύνη εἰς τὸ Γραφεῖον Κτηματικῶν Συναλλαγῶν ΓΕΩΡΓΙΟΥ ΜΑΝΟΥΣΟΠΟΥΛΟΥ.

Ἀγοραὶ-Πωλήσεις Ἀκινήτων

Ὁδὸς Βασιλέως Ἡρακλείου ἀρ. 13, 1ος ὄροφος ἀρ. Γραφείου 2.

(= ΘΕΣΣΑΛΟΝΙΚΗ =)

ΤΗΛΕΦ. 20—951

.....ΣΥΝΕΧΕΙΑ ἐκ τοῦ προηγουμένου

ΒΟΡΕΙΟΣ ΧΑΛΚΙΔΙΚΗ

ΥΠΟ ΧΡ. Ν. ΜΟΥΧΤΑΡΗ ΠΤΥΧΙΟΥΧΟΥ ΝΟΜΙΚΗΣ

Ἡ ψυχική του σύσταση εἶναι ἐκλεκτική γι' αὐτὸ καὶ τὰ βήματά του στὴ ζωὴ εἶναι ἥσυχα, μετρημένα, συγκρατημένα.

Ἀπὸ τὸ Στρατῶνι καὶ πέρα ἀρχίζει τὸ μαρτύριο τοῦ Ταντάλου ταὐτοκίνητο σιέται ὁλόκληρο σ' ἕνα δρόμο ποὺ δὲν ἔχει χαραχθῆ ἀκόμα. Πηδᾶ ὁλόκληρο σὰν τὴ μαούνα ποὺ τὴ δέρνει τὸ ναυάγιο. Τὰ παραθυρόφυλλά του τρίζουν μ' ἕνα πάταγο ποὺ θαρρεῖς πέφτουν ἀπάνω τους ἀπανωτὸ χαλάζι. Ἡ γοητεία τῶν τοπίων ἐξαφανίζεται, τὰ συναισθήματα πνίγονται καὶ ὁ καταπονεμένος ζητᾶ ἔλεος ἀπὸ τοῦτα τὰ δεινὰ τοῦ δρόμου. Ἀπαγοητεύεται ὁ περαστικός, θλίβεται ὁ ντόπιος, ἀποδοκιμάζεται ὁ τόπος ἀπὸ τοῦτη τὴ κατάντια καὶ μένει γιὰ καιρὸ μιὰ πικρὴ ἐνάμνηση.

Ἂν κάποτε τελειώση ἡ κατάσταση τοῦ δρόμου αὐτοῦ ποὺ ἔχει ἀρχίσει θάναι τὸ μεγαλύτερο δῶρο γιὰ τὴν περιοχὴ τούτη.

Εὐτύχημα εἶναι σ' αὐτὴ τὴν ταλαιπωρία ἡ χαρούμενη ὄψη τῆς Ἱερισσοῦ ποὺ σὲ λίγο ἀντικρύζουμε. Ὁ ταξειδιώτης νοιώθει τὴν ἴδια ἀνακούφηση ποὺ νοιώσαν καὶ οἱ μύριοι τοῦ Ξενοφῶντα σὰν ἀντίκρυζαν τὴ θάλασσα.

«Θάλατα, θάλατα ὦ Δερκυλίδα»

ΙΕΡΙΣΣΟΣ

Τὸ χωριὸ ἁπλόχωρα χτισμένο στὸ λιγοστὸ κάμπο της εἶναι ὥμορφο μὲ σχέδιο καὶ μὲ ἐξαιρετικὰ ὥμορφες ἀκρογιαλιές. Τὰ σπίτια του θαρρεῖς πῶς εἶναι φασκιωμένα μὲ λιμαρίνες γιὰ ν' ἀποφύγουν τὴν ὑγρασία οἱ τοῖχοι τῶν παλαιότερα ἦταν χτισμένο πιὸ πάνω. Μὰ χρειάστηκε τὸ δράμα τοῦ σεισμοῦ τοῦ 1932 ποὺ σκόρπισε τὸ θάνατο καὶ τὸν ὄλεθρο στὸ χωριὸ γιὰ ν' ἀλλάξη πορεία στὴ μοίρα του καὶ κατεύθυνση στὴν ἐξέλιξή του. Ὁ κόσμος της εἶναι μιὰ ξέχωρα δυνατὴ ράτσα. Οἱ ἀγῶνες της στὴ μακραίωνα ἱστορία της εἶναι ἕνας ἀληθινὸς θρίαμβος ἀνάντια στὰ χτυπήματα τῆς μοίρας ἐνάντια στὰ ὀργισμένα στοιχεῖα τῆς ὁλόγυρα φύσης. Αὐτὸς ὁ θρίαμβος ἔχει δυναμώσει τὴν πεποίθηση τοῦ Ἱερισσιώτου στὴ δύναμή του γι' αὐτὸ καὶ τοῦτος ὁ τόπος ποῦ γίνεται εὐθὺς ἐξ ἀρχῆς συμπαθητικὸς σὰν τὸ ὁρόσημο μιᾶς ἀνθρώπινης νίκης ποὺ στηρίζεται μονάχα στὴ δύναμή του. Τοῦτος ὁ κόσμος εἶναι οἱ πρακτικοί, δυνατοὶ ἐργατικοὶ φτωχοὶ μὲν ἀλλὰ περήφανοι, δημιουργικοὶ μὲ εὐγενικὴ ψυχὴ γιὰ νὰ δημιουργηθῆ ὁλάκαιρος τοῦτος ὁ τόπος χρειάστηκε νὰ δουλέψουν σκληρὰ νὰ σβύσουν ἀπὸ τὴ σκέψη τους τὴν ἀπέλπισία καὶ νὰ πάρουν τὸν κατατρεγμὸ τῆς μοίρας τους σὰν κάτι τὸ πολὺ φυσικὸ σὰν τὸ διακριτικὸ γνώρισμα τούτης τῆς ράτσας. Μόνοι τους χωρὶς διδασκαλίες καὶ ὑποδείξεις κατάλαβαν πῶς ἕνας θρίαμβος ποτὲ δὲν βγαίνει ἀπὸ μιὰ γαλήνη, ἀπὸ μιὰ ἡσυχία προϋποθέτει τοὺς δυὸ προσδιοριστικοὺς της ὅρους: τὴ νίκη καὶ τὴν ἥττα πάλαιψαν ἔπεσαν σηκώθηκαν ξαναέπεσαν καὶ σήμερα πῆραν τὸ ὕψος τοῦ θριαμβευτῆ στὶς ἀδυναμίες του, στὸ ριζικὸ του τὴ ζωὴ τὴ δημιουργοῦν τραχιές, ἀντιφατικὲς ὅλο ἀγωνία καὶ ὑπομονὴ ψυχὲς ποὺ βγάλουν ἀπὸ τὲς συμφορὲς καὶ τὶς ἀτυχίες. Ἀπὸ τὸν κατατρεγμὸ βγῆκε τούτη ἡ κατατρεγμένη ράτσα.

Στὴν ἕνωση τῆς περηφάνειας καὶ τῆς δύναμης χρωστᾶ σήμερα τὴν ὕπαρξή του. Ἡ πίστη, ἡ πεποίθηση καὶ ἡ ἐπιμονή του εἶναι οἱ τρεῖς μεγάλοι του σταθμοὶ στὴν πορεία τῆς ἐξέλιξής του. Τοῦτος ὁ λαὸς εἶναι ἕνας ζωντανὸς ὀργανισμὸς ποὺ ἀναπτύσσεται στὴν πραγματικότητα.

Ἔτσι χάρις στὶς ἱκανότητές του αὐτὲς δημιούργησε ἀξιόλογα ἐργατολιτισμοῦ σήμερα. Ἡ καινούργια του ἀγορὰ εἶναι κάτι τὸ ἀσύλληπτο γιὰ μικρὸ χωριὸ μὲ τοὺς 2.000 κατοίκους κτισμένη στὸ κεντρικώτερο σημεῖο τοῦ χωριοῦ σὲ σχῆμα Γ θὰ στεγάση σὰν θὰ τελειώση ὅλα τὰ καταστήματα τοῦ χωριοῦ σὲ 1.600.000 προυπολογίσθηκε τὸ ἔργο. Στὴν παραλία τοῦ χωριοῦ κτίστηκε ὡραιότατο τουριστικὸ περίπτερο μὲ καμπίνες, πίστες ἡ δὲ ἐκκλησία του εἶναι ἕνα λαμπρὸ κόσμημα.

Ταὐτοκίνητο μας προχωρεῖ μὲ ταχύτητα χελώνας ἀπὸ ἕνα ὁλοσκαμένο δρόμο μὲ κατεύθυνση στὴν Οὐρανούπολη.

Ἕνα συνεργεῖο τῆς ΜΟΜΑ μὲ τὶς μπουλντόζες του κάμνει τὰ ἀναχώματα τοῦ δρόμου.

ΟΥΡΑΝΟΥΠΟΛΙΣ

Δυὸ εἶναι τὰ ἐνδιαφέροντα τούτου τοῦ παραθαλάσσιου χωριοῦ. Ὁ πύργος της ἑνὸς Βενετσάνικος πύργος ὕψους 36 μέτρων καὶ τὸ ξενοδοχεῖον τη εἶναι πραγματικὰ ὥμορφο τὸ τουριστικὸ τοῦτο ξενοδοχεῖο ποὺ τὸ ἔκαμε ὁ ΕΟΤ περιλαμβάνει 44 δωμάτια μὲ ὅλες τὲς σύγχρονες ἀνέσεις (λουτῆρες. τηλέφωνα, τραπεζαρία βεράντες ὑπέροχες κλπ.) Ἀπὸ τὴ μέρα ποὺ πήγαμε ἄρχισε ἡ λειτουργία του τὴν ἐκμετάλλευσὴ του λέγεται ὅτι τὴν πῆρε ὁ κ. Φλόκας.

Στὴν Οὐρανούπολη γίνονται ἀπὸ τὴ Βασιλικὴ Πρόνοια περίφημα χαλιὰ μὲ βυζαντινὰ σχέδια.

ΑΜΜΟΥΛΙΑΝΗ

Ἡ θάλασσά της εἶναι ἡ πιὸ καθαρὴ ποὺ μπορεῖς νὰ γνωρίσης καθρεπτίζεσαι σ' αὐτὴν. Ὁ γραμματικὸς τῆς μᾶς ἀποκαλύπτει πῶς κάποτε ἡ Ἀμμουλιανὴ ἦταν ἑνωμένη μὲ τὴν Οὐρανούπολη καὶ μὲ διάφορες γεωλογικὲς μεταβολὲς ἔγινε ὁ θαλάσσιος διαχωρισμὸς τούτη ἡ θάλασσα εἶναι ἀπὸ τὲς πιὸ ἱστορικές. Γιατὶ ἀπ' αὐτὲς πέρασε ὁ στόλος τοῦ Ξέρξου. Ὁ ἴδιος μᾶς διηγεῖται πῶς διάφοροι ξένοι ἀρχαιολόγοι μὲ εἰδικὰ σκάφανδρα ἀνεκάλυψαν στὸ βυθὸ τῆς κομμάτια τοῦ ἱστορικοῦ τούτου στόλου.

(((((ΣΥΝΕΧΙΖΕΤΑΙ

ΕΥΣΤΑΘΟΣ Κ. ΒΛΟΥΧΑΚΗΣ

ΔΙΔΑΚΤΩΡ ΙΑΤΡΟΣ
ΕΝ ΓΕΡΜΑΝΙΑ ΚΑΙ ΒΙΕΝΝΗ

ἐπὶ 10 ἐτίαν σπουδάσας καὶ ἐκπαιδευθεὶς.

ΔΕΧΕΤΑΙ ΕΝ ΘΕΣ)ΝΙΚΗ
ΑΓΙΑΣ ΣΟΦΙΑΣ 68

ΑΙ ΓΥΜΝΑΣΤΙΚΑΙ ΕΠΙΔΕΙΞΕΙΣ ΤΟΥ ΓΥΜΝΑΣΙΟΥ Ν. ΜΟΥΔΑΝΙΩΝ

Τὴν παρελθοῦσαν Κυριακὴν 20—5—1962, καὶ ὥραν 5η μ.μ. εἰς τὸ προαύλιον τοῦ νέου ἀναγερθέντος Γυμνασίου Ν. Μουδανιῶν, ἐτελέσθησαν αἱ μαθητικαὶ γυμναστικαὶ ἐπιδείξεις καὶ ἀγῶνες.

Τὸ πρῶτον μέρος ἦτο ἡ παρέλασις τῶν μαθητῶν καὶ μαθητριῶν τοῦ Γυμνασίου προὸ τῶν ἐπισήμων, καὶ ὑπὸ τοὺς ἤχους τῆς εὐγενῶς προσφερθείσης Φιλαρμονικῆς ὑπὸ τοῦ Δήμου Πολυγύρου. Ἐπικολούθησε ἡ ἔπαρσις τῆς Σημαίας ὁμιλία τοῦ καθηγητοῦ σωματικῆς ἀγωγῆς κ. Πετροπούλου, καὶ ἐν συνεχεῖα ὁ ὅρκος τῶν ἀθλητῶν.

Ἐν συνεχεῖα ἤρχισεν ἡ ἐκτέλεσις τοῦ προγράμματος τῶν γυμναστικῶν ἐπιδείξεων καὶ ἀγώνων ὑπὸ τῶν μαθητῶν καὶ μαθητριῶν, ἡ ἐπιτυχία τῶν ὁποίων ἐθαυμάσθη ὑπὸ τῶν κατοίκων Ν. Μουδανιῶν καὶ τῶν ἐκ τῶν πέριξ χωρίων προσελθόντων κατοίκων ἵνα τὰ παρακολουθήσουν. Ἀκολούθως ἐχορεύθησαν Ἑλληνικοὶ χοροὶ (καλαματιανός, τσάμικος, χανιώτικος, κλέφτικος, Μακεδονίας, ὁ Ῥόβας, χορὸς ἀνθέων, Κερκυραϊκός), πρὸς δὲ ἐγένετο ἀναπαράστασις ἀναμεταδόσεως Ὀλυμπιακοῦ Φωτὸς «Ταμπλὼ βιβὰν». Τέλος ἐγένετο ἡ ἐπίσημος παράτοξις καὶ στέψις τῶν νικητῶν καὶ ἡ ὡραία αὐτὴ τελετὴ τῶν γυμνασιακῶν ἐπιδείξεων τοῦ γυμνασίου Ν. Μουδανιῶν τὴν ὁποίαν παρηκολούθησαν ὁ κ. Παπαγιανόπουλος ἐκπρόσωπος τῆς νομαρχίας, ὁ δήμαρχος κ. Πέτρου Ζωφειρίου, ὁ δ)υὴς ὑποδ)ντεως κ. Θρ. Μακαρίτη, ὁ κ. Χαρίσης Παπακώστας πρόεδρος σχολικῆς ἐφορείας τοῦ γυμνασίου ὁ δ)τὴς τῆς Α.Τ.Ε. κ. Μάρκος Φακίρης, καὶ πλεῖστοι ἄλλοι δημόσιοι τραπεζικοὶ καὶ ὑπάλληλοι τῆς ἑνώσεως γεωργικῶν συν)μῶν ὡς καὶ χιλιάδες τῶν κατοίκων Ν. Μουδανιῶν καὶ περιχώρων ἔκλεισε μὲ τὴν ὑποστολὴν τῆς Σημαίας καὶ τὸν Ἐθνικὸν Ὕμνον.

Ἐν γενικαῖς γραμμαῖς ἡ ἐπιτυχία τῶν γυμναστικῶν ἐπιδείξεων, ἀγωνισμάτων χορῶν, ἀλλὰ καὶ ὅλων τῶν ἐκδηλώσεων ποὺ παρουσίασαν ἐφέτος οἱ μαθηταὶ καὶ μαθήτριαι τοῦ γυμνασίου, εἶναι ἔργον καὶ προσπάθεια τοῦ καθηγητοῦ τῆς γυμναστικῆς κ. Ἰωάννου Πετροπούλου τὸν ὁποῖον ἅπαντες οἱ παρευρεθέντες συνεγάρησαν ἐγκαρδιώτατα. Τοιοῦτοι ἐκπαιδευτικοὶ τιμοῦν πράγματι τὴν ἀποστολήν των, καὶ τὴν ἐκπαίδευσιν.

ΤΑ Β.' ΑΡΙΣΤΟΤΕΛΕΙΑ ΙΕΡΙΣΣΟΥ

Ἡ Κοινότης Ἱερισσοῦ μὲ τὸν ἄοκνο πρόεδρο της κ. Περ. Βεργίνη διοργάνωσε καὶ φέτος τὰ Β'. Ἀριστοτέλεια ποὺ τελέσθηκαν τὴν περασμένη Κυριακή.

Ἐμπνευστὴς κι ἐμψυχωτὴς τῶν λοϊκῶν αὐτῶν ἀγώνων, ὁ ἀκαταπόνητος γυμναστὴς τοῦ γυμνασίου Ἀρναίας κ. Ἰωάννης Μάγκλαρης, ποὺ ἐξέτεινε τὴ δράση του ἔξω ἀπὸ τὸ σχολεῖο ποῦ ὑπηρετεῖ, θέλοντας νὰ καλλιεργήση τὸ ἀθλητικὸ πνεῦμα στὴ βόρειο Χαλκιδική. Εἴμαστε βέβαιοι πῶς ἡ προσταμένη του ὑπηρεσία θὰ ἐγγράψη στὸ ἐνεργητικό του τὴν προσπάθειά του τούτη καὶ δίκαια θὰ τοῦ ἀπονείμη τὴν ἠθικὴ ἀμοιβὴ ποὺ τοῦ ἀξίζει. Βρῆκε ὅμως καὶ πρόθυμους συμπαραστάτες. Τὸν πρόεδρα τῆς κοινότητας μὲ τὸ κοινοτ. συμβούλιο διδακτικὸ προσωπικὸ τοῦ Δημοτικοῦ Σχολείου, ὅλους τοὺς κατοίκους καθὼς καὶ τοὺς γύρω Κοινοτάρχας. Ἐντύπωση θλιβερὴ μονάχα προκάλεσε τὸ γεγονὸς τῶν μὴ συμμετοχῆς ὅλων τῶν Κοινοτήτων τῆς βορείου Χαλκιδικῆς. Ἀντίθετα πρέπει νὰ ἐξαρθῆ ἡ συμμετοχὴ τοῦ ἀθλητικοῦ ὁμίλου Πολυγύρου καὶ ἰδιαίτερα τοῦ χορευτικοῦ καὶ ἀθλητικοῦ ὁμίλου τῆς Κοινότητας Πορταριᾶς. Μακρυνὴ Κοινότης ἡ Πορταριὰ γιὰ τὴν βόρειο Χαλκιδική χωρὶς ἐπικοινωνία εἶναι γιαυτὴν ὄχι καὶ πολὺ γνώριμη. Μὲ τὴν ἐπίδειξή της ὅμως στοὺς ἀγῶνες τῆς Ἱερισσοῦ ἐδειξε ἕνα χωριὸ ζωντανὸ, ἔξυπνο καὶ ἱκανό. Τὸ συγκρότημα τῆς Πορταριᾶς προκάλεσε τὸ γενικὸ θαυμασμό. Ἡ ἐπίδειξη τῶν λοϊκῶν τοπικῶν χορῶν της μὲ τὶς τοπικὲς ἐνδυμασίες ἦταν ἡ πιὸ μεγάλη της ἐπιτυχία. Ὀφείλεται δὲ αὐτὴ ἀποκλειστικὰ στὴν ἁπλότητα τῆς ἐμφανίσεως καὶ ἐκτελέσεως τοῦ εἰδικοῦ προγράμματος. Ἐκεῖνη ἡ ὁμαδικὴ καὶ ἀνάκατη ἐμφάνιση τοῦ χορευτικοῦ της ὁμίλου μὲ τὰ λαϊκὰ τους ὄργανα γιὰ νὰ στήσουν τὸ χορὸ εἶχε τέτοια φυσικότητα, τέτοια ἁπλότητα ποὺ θύμησε ὅλες τὶς παληὲς χορευτικὲς συνήθειες. Ὅσο δὲ γιὰ τὴ μουσικὴ χορωδία τῆς Ἱερισσοῦ τοῦ κ. Τσιριγώτη καὶ τοὺς ἰδιότυπους χοροὺς της περιττεύει κάθε ἔπαινος γιατὶ ἔχει τὴν παγκαλλιδικὴ ἀναγνώριση.

Τὸ πρόγραμμα πλούσιο ἀποτελέσθηκε ἀπὸ ἀθλητικοὺς ποδηλατικοὺς, ἱππικοὺς καὶ σκοπευτικοὺς ἀγῶνες. Τοὺς ἐκήρυξε ὁ κ. Νομάρχης Χαλκιδικῆς ὕστερα ἀπὸ σχετικὴν ὁμηλίαν τοῦ κ. Δ)τοῦ τοῦ 3232 Τ.Ε.Α. Ἀρναίας.

Τὰ φετεινὰ Ἀριστοτέλεια μπορεῖ νὰ μὴν ὑπῆρξαν τόσο ἐντυπωσιακά. Εἶχαν ὅμως ἀπόλυτη ἐπιτυχία στὴ χροιὰ ποὺ εἶναι ἀκριβῶς καὶ ὁ σκοπός του.

Μ. Π.

ΜΕΛΛΟΝΤΕΣ ΓΑΜΟΙ

Ὁ Γεράσιμος Βουτσινᾶς τοῦ Δημητρίου καὶ τῆς Ἀγγελικῆς τὸ γένος Ψαθᾶ γεννηθεὶς ἐν Πολυγύρῳ καὶ κάτοικος Πολυγύρου, καὶ Στέλλα Γαβρίλη τοῦ Ἀργυρίου καὶ τῆς Τριανταφυλλιᾶς τὸ γένος Κοκκάλου γεννηθεῖσα καὶ κατοικοῦσα εἰς Πολύγυρον μέλλουσι νὰ ἔλθουν εἰς Αον γάμον τελεσθησόμενον εἰς Πολύγυρον τὴν 23ην Ἰουνίου 1962, καὶ εἰς τὸν Ἱ Ν. Ἁγίου Νικολάου.

ΕΝΟΙΚΙΑΖΕΤΑΙ: διὰ δημόσια γραφεῖα κατόπιν τελείας ἀνακαινήσεως τὸ οἴκημα εἰς ὃ ἐστεγάζετο τὸ Δημόσιον Ταμεῖον.

Πληροφορίαι παρὰ τοῦ ἰδιοκτήτη Νικολάου Μπανάβα.

ΤΕΧΝΙΚΗ ΕΚΠΑΙΔΕΥΣΙΣ ΔΙΑ ΒΡΑΖΙΛΙΑΝ ΚΑΙ ΑΡΓΕΝΤΙΝΗΝ

Ἡ διακυβερνητικὴ ἐπιτροπὴ μεταναστεύσεως ἐξ Εὐρώπης ἀνακοινοῖ ὅτ. ἐντὸς τοῦ Ἰουνίου θ' ἀρχίσουν εἰς Θεσσαλονίκην ἐκπαίδευσιν νέα τμήματα ἐφαρμοστῶν, τορνευτῶν, ξυλουργῶν καὶ ἠλεκτροτεχνητῶν δι' ἐργάτας ἐπιθυμούντας νὰ μεταναστεύσουν εἰς Βραζιλίαν καὶ Ἀργεντινήν. Γίνονται δεκτοὶ νέοι γεννηθέντες τὸ 1943—1944 καὶ οἱ ἀπολυθέντες τοῦ στρατεύμανος μέχρι ἡλικίας 30 ἐτῶν.

Διὰ τὸν κλάδον τῶν ξυλουργῶν οἱ ὑποψήφιοι πρέπει νὰ ἔχουν προεργασίαν ἑνὸς χρόνου καὶ ἄνω καὶ γραμματικὰς γνώσεις 6ης δημοτικοῦ καὶ ἄνω.

Διὰ τὸν κλάδον τῶν ἠλεκτροτεχνητῶν χρειάζεται ποοεργασία ἑνός χρόνου καὶ ἄνω καὶ γραμματικαὶ γνώσεις 2ας γυμνασίου. Οἱ τελειόφοιτοι γυμνασίου μποροῦν νὰ ἐγγραφοῦν καὶ χωρὶς προεργασία.

Διὰ τοὺς κλάδους τῶν ἐφαρμοστῶν καὶ τορνευτῶν γίνονται δεκτοὶ.

α) Ὑποψήφιοι μὲ μικρὰν πεῖραν εἰς τὴν τέχνην των καὶ γραμματικὰς γνώσεις 6ης δημοτικοῦ καὶ ἄνω.

β) Ὑποψήφιοι χωρὶς προεργασίαν, ἀλλὰ μὲ γραμματικὰς γνώσεις 3ης γυμνασίου καὶ ἄνω.

Ἐκ τῶν ἀνωτέρω ἐπαγγελμάτων οἱ ξυλουργοὶ δύνανται νὰ μεταναστεύσουν μόνον εἰς Βραζιλίαν.

Κατὰ τὴν διάρκειαν τῆς ἐκπαιδεύσεως θὰ παρέχεται εἰς τοὺς ἐνδιαφερομένους ἡμερήσιον βοήθημα ἐκ δρχ. 30 εἰς τοὺς προερχομένους ἐκ Θεσσαλονίκης καὶ 40 εἰς τοὺς προερχομένους ἐκ τῶν ἐπαρχιῶν.

Δι' ἐγγραφὰς καὶ πλείονας πληροφορίας οἱ ἐνδιαφερόμενοι παρακαλοῦνται ν' ἀπευθύνωνται εἰς τὰ γραφεῖα τῆς ΔΕΜΕ, ὁδὸς Ρογκότη ἀριθ. 5, Θεσ)νίκη, 5ος ὄροφος.

.....ΣΥΝΕΧΕΙΑ ἐκ τῆς 1ης

ΤΟ ΚΗΡΥΓΜΑ ΤΗΣ ΚΥΡΙΑΚΗΣ

Ἔτσι ἀκριβῶς καὶ ἔγινε. Ἀπὸ μόνη της ζήτησε τὴν ἀλλαγὴ τὴν ἀνανέωση τῆς ζωῆς της καὶ ἔμεινε στὴν ἱστορία ἡ πρώην μοιχαλὶς ἡ ἁγία καὶ μεγαλομάρτυς Φωτεινή.

Τὴν ἴδια μέθοδο ἀκολουθεῖ πάντοτε ὁ κύριος γιὰ νὰ μᾶς διαγείρη τὸ ἐνδιαφέρον νὰ τὸν γνωρίσουμε καὶ νὰ ἐξυψώσουμε τὴ στάθμη τῆς ζωῆς μας μὲ τὴν μυστηριακὴ σύμπραξή του. Θὰ μποροῦσε νὰ μὰς κεραυνώση σὲ κάθε ἀντίθεση καὶ ἀνήθικη πράξη μας. Δὲν τὸ κάνει ὅμως. Ἁπλῶς ἀόρατοι μᾶς κυττάζει καὶ τὸ βλέμμα ἐκεῖνο τὸ αἴσθανόμαστε σὰν τύψη συνειδήσεως, σὰν ἕνα μυστηγώμη, φόβο, σὰν μιὰ ἀδυναμίαν εὑρέσεως στὴν ἁμαρτία, στὴν παρανομία τὴ χαρά, καὶ εὐχαρίστηση ποῦ ἐλπίζαμε νὰ βροῦμε, Ὑπάρχουν στιγμὲς καὶ ὁ πειὸ χυδαῖος, ποταπός, καὶ κακούργη ἀκόμα δὲ θὰ ἤθελε νὰ εἶναι τέτοιος. Ἀλλὰ κάπως διαφορετικός. Στὶς ὧρες αὐτὲς βρίσκεται σὲ πλήρη ἐφαρμογὴ ἡ μέθοδος τοῦ Χριστοῦ ἐπιστροφῆς τῶν ψυχῶν. Καλότυχος ὅποιος νοιώθει τὸ βαθὺ τοῦτο νόημα καὶ ἀνοίγει τὴν καρδιά του γιὰ νὰ μπῆ ὁ Χριστός. Ἐκεῖνος βρίσκει τὰ ἴχνη τῆς Σαμαρείτισσας.

Η ΠΡΟΕΔΡΙΑ ΚΥΒΕΡΝΗΣΕΩΣ ΑΠΑΝΤΑ

Ἐν Ἀθήναις τῇ 21)5)62
Πρὸς
Τὴν δ)νσιν
Τῆς ἐφημερίδος
«Φωνὴ τῆς Χαλ)κῆς»
Πολύγυρον

Θέμα: Τὰ ἔξοδα μετακινήσεως κτηνιάτρων.

Εἰς τὸ φύλλον ὑμῶν τῆς 6.5.62 συνηγορεῖτε ὑπέρ τῆς ἀπόψεως ὅτι τὰ ἔξοδα κινήσεως τῶν κτηνιάτρων, τῶν μετακινουμένων δι' ἐξέτασιν ἀσθενούντων ζώων, δέον νὰ ἐπιβαρύνουν τὸ δημόσιον καὶ ὄχι τοὺς κτηνοτρόφους.

Τὸ Ὑπουργεῖον Γεωργίας, ὑπ' ὄψιν τοῦ ὁποίου ἐτέθη τὸ δημοσίευμα, μᾶς παρέχει τὴν πληροφορίαν ὅτι βάσει τῆς κειμένης νομοθεσίας, τὰ ἔξοδα μετακινήσεως τοῦ κτηνιάτρου, ἐφόσον καλεῖται ἐπειγόντως πρὸς ἐξέτασιν ἀσθενούντων ζώων, καταβάλλονται ὑπὸ τῶν ἐνδιαφερομένων κτηνοτρόφων.

Ὁ Ὑφυπουργὸς
Α. ΓΕΡΟΚΩΣΤΟΠΟΥΛΟΣ

ΤΟ ΝΟΜΑΡΧΙΑΚΟΝ ΣΥΜΒΟΥΛΙΟΝ

Ὑπὸ τὴν προεδρείαν τοῦ νομάρχου κ. Κων. Συνδίκα συνῆλθεν τὸ διοικητικὸν συμβούλιον τοῦ νομαρχιακοῦ ταμείου τὸ ὁποῖον ἐπελήφθη τῆς ἐξετάσεως διαφόρων θεμάτων ἀναγομένων εἰς τὴν ἐκτέλεσιν ἔργων ἐν τῷ νομῷ Ἐπίσης ἐπελήφθη τοῦ θέματος τῆς τροποποιήσεως τῶν προϋπολογισμῶν τῶν δήμων Πολυγύρου, Μουδανιῶν καὶ Ἀρναίας, ἐπὶ τῷ τέλει τῆς δημιουργίας πιστώσεων πρὸς ἀντιμετόπισιν ἐπιτακτικῶν ἀναγκῶν.

ΑΠΟΠΕΡΑΤΩΣΙΣ ΜΕΛΕΤΩΝ ΕΡΓΩΝ

Ἡ σύνταξις ἁπασῶν τῶν μελετῶν τῶν ἔργων τοῦ προγράμματος κοινοτικῆς ἀναπτύξεως ἀποπερατώθη καὶ ἐντὸς τῶν ἡμερῶν ἀρχίζει ἡ ἐκτέλεσις τῶν σχετικῶν ἔργων.

ΕΥΧΕΤΗΡΙΟΝ

Στὴν ἀγατημένη μας δ)τρια Ἀντωνία Στογιάννη ποὺ ἀρραβωνιάστηκε μὲ τὸν ἐκλεκτὸ κ. Κων. Ῥήγα, καὶ στὸν ἀγαπημένο μας δάσκαλο κ. Ἀστ. Κυργιάννην ποὺ ἐπίσης ἀρραβωνιάστη ε μὲ τὴν δ)σα Ἀθηνᾶ Σαραντάκου, εὐχόμαστε ταχείαν τὴν στέψιν.

Οἱ μαθηταὶ τοῦ δημοτικοῦ σχολείου Παλαιοχωρίου

ΕΥΧΑΡΙΣΤΗΡΙΟΝ ΠΕΝΘΟΥΣ

Θεωροῦμεν ὑποχρέωσίν μας ὅπως καὶ δημοσία εὐχαριστήσωμεν πάντας τοὺς ὅπως δήποτε συμμετασχόντας εἰς τὸ βαρὺ πένθος ἐπὶ τῇ ἀπωλείᾳ τοῦ λατρευτοῦ μας συζύγου καὶ πατρὸς Στεφάνου.

Οἰκογένεια Στεφ. Ζαμπούνη

ΑΡΧΑΙΟΤΗΤΕΣ ΕΙΣ ΣΤΡΑΤΩΝΙΟΝ

Δὲν εἶχε ἀκόμη στοιχειοθετηθῆ τὸ κύριον ἄρθρον μας ὅταν τηλεφώνημα ἐκ Στρατωνίου τοῦ γραμματέως τῆς κοινότητος κ. Ἀλεξ Παπαγεωργίου, μᾶς μετέδωκε τὴν ἑξῆς εἴδησιν.

Ἀπὸ τὴν διενεργουμένην ἐκεῖ καὶ ἐντὸς τοῦ χωρίου πρόχειρον ἀνασκαφὴν ἀνευρέθησαν τρία ἀγάλματα φυσικοῦ μεγέθους ἄρτια δύο ἀνδρῶν καὶ ἓν γυναικὸς θαυμαστὴς τελειότητος, κατὰ δὲ τὸν ὑπάλληλον τῆς ἀρχαιολογικῆς ὑπηρεσίας εἶναι τοῦ 1ου Μ.Χ. αἰῶνος, ὡς καὶ ὅτι ἀνευρέθη τάφος ποὺ περιεχει ὀστὰ μὲ ἐπιτύμβιον πλάκα μετ' ἐπιγραφῆς.

Ὁ γραμματεὺς προσθέτει ὅτι, ὁ ἐπιβλέψας τὴν ἀνασκαφὴν προτίθεται νὰ μεταφέρη πᾶντα τὰ εὑρύματα εἰς Θεσ)νίκην ἵνα διοχετευθοῦν τὶς οἶδε ποῦ.

Καὶ τὸ σημαντικώτερον, ὅτι οἱ κάτοικοι τοῦ χωρίου πρόκειται νὰ ἀντισταθοῦν εἰς τὴν μετακομιδὴν ταύτων.

Ὅταν ὡς ἀναγράφουν εἰς τὰς τηλεγραφικὰς διαμαρτυρίας των πρὸς τοὺς ἁρμαδίους, ἡ Χαλκιδικὴ μὲ τοὺς ἀρχαιολογικοὺς της θησαυρους, λόγῳ τοῦ Ἀρχαίου μεγαλείου της, δὲν εἶδε ἀκόμη ἀνεγειρόμενον τὸ Ἀρχαιολογικὸν Μουσεῖον της πρὰ τὰς βεβαιώσεις τῶν ἁρμοδίων, ὅταν τὰ εἰς αὐτὴν πράγματα λαμβάνουν τὴν ἄγουσαν εἰς ἄλλα ἀρχαιολογικὰ μουσεῖα τῆς Ἑλλάδος καὶ ἡ Χαλκιδικὴ ἀπεψιλοῦται παντὸς ἀρχαιολογικοῦ ἐνδιαφέροντος τό τε οἱ κάτοικοι τῆς Χαλκιδικῆς ἐκπληροῦντες εἰς τὸ ἀκέραιον τὰς πρὸς τὴν πατρίδα ὑποχρεώσεις των δικαίως ἀξιοῦν καὶ τὴν ἱκανοποίησιν τῶν δικαιωμάτων των, καὶ νομίμως ἀμύνονται εἰς τὰς παραλήψεις τὰς κρατικάς.

Ἡ ἐφημερὶς μας ἐξ' ἀφορμῆς τοῦ ὡς ἄνω τηλεφωνήματος ἐνθυμεῖται τὴν περίφημον ῥῆσιν τοῦ θρυλικοῦ ἥρωος τοῦ Μωριᾶ, τοῦ Κολοκοτρώνη «Ὅταν δὲν φαίνεται τὸ δίκηο σου ψήλωσέτο μὲ τὸ χέρι σου. Καὶ ὅταν δὲν σοῦ τὸ δίδουν πάρτο μὲ τὸ σπαθίσου».

Ἐπὶ τοῦ παρόντος θὰ συστήσωμεν νὰ «ψηλώσουμε μὲ τὸ χέρι μας τὸ δίκηο» τῆς Χαλκικικῆς.

Ἂν διαπιστώσωμαι καὶ πάλιν ὅτι δέν μᾶς τὸ δίδουν τότε ὁ Λαὸς τῆς Χαλκιδικῆς ἂς τὸ πάρη χαμπάρι ὅτι πρέπει εὰ διεκδικήση τὰ δικαιώματά του μὲ τὸ σπαθὶ του.

Διότι πράγματι ὄχι μόνον διὰ τὸ Ἀρχαιολογικὸν μουσεῖον ἀλλὰ καὶ διὰ πολλὰ ἄλλα σπουδαῖα ζητήματα τῆς Χαλκιδικῆς «ὁ κόμπος ἔφτασε στὸ χτένι» ἢ παραστατικώτερον καὶ ἀκριβέστερον διὰ τὴν Χαλκιδικὴν «τὸ μαχαῖρι ἔφθασε στὸκόκκαλο».

ΠΡΟΣΤΑΣΙΑ ΜΗΧΑΝΗΜΑΤΩΝ

Τὸ ὑπουργεῖον Ἐσωτερικῶν ἀποδίδων ἐξαιρετικὴν σημασίαν εἰς τὰ μηχανήματα τοῦ τεχνικοῦ ἐξοπλισμοῦ τῶν Νομαρχιῶν, παρήγγειλεν τὴν τὴν προσεκτικὴν χρῆσιν αὐτῶν πρὸς ἀποτροπὴν ἀδικαιολογήτου φθορᾶς των.

ΕΚΒΑΘΥΝΣΙΣ ΠΟΡΘΜΟΥ

Διετάχθη ὑπὸ τοῦ ἁρμοδίου ὑπουργείου ἡ ἐκκαθάρισις καὶ ἐκβάθυνσις τοῦ διαύλου Ν. Ποτιδαίας πρὸς ἐξυπηρέτησιν τῆς θαλασσίας συγκοινωνίας, καὶ ἥτις σήμερον εἶναι δυσχερής.

ΓΑΜΟΙ

Τὴν παρελθοῦσαν Κυριακὴν ἐτελέσθησαν ἐν τῷ Ἱερῷ Ναῷ τοῦ Ἁγίου Νικολάου τῆς πόλεως μας οἱ γάμοι τοῦ κ. Χρήστου Ἀνδρίτσου καθηγητοῦ Θεολογίας, μετὰ τῆς ἀγχιστείας τοῦ Σεβασμιωτάτου Μητροπολίτου Κασσανδρείας διδο Ἀντωνίας Σερδάρη.

Ἡ τελετὴ τοῦ μυστηρίου ἐγένετο ὑπὸ τῶν Μητροπολιτῶν Θεσ)νίκης κ. Παντελεήμονος, Ἱερισσοῦ καὶ Ἁγίου Ὄρους κ. Παύλου καὶ Κασσανδρείας κ. Συνεσίου.

Παράνυμφος παρέστη ὁ Ἰατρὸς τῆς πόλεώς μας κ. Παναγιώτης Τσαμουρλῆς εἰς τὴν τελετὴν παρέστησαν ὁ Νομάρχης κ. Κ. Συνδίκας, ὁ Δήμαρχος κ. Ἀθ. Καραγκάνης καὶ σχεδὸν ἅπαντες οἱ κάτοικοι τῆς πόλεώς μας.

Ἡ «Φωνὴ τῆς Χαλκιδικῆς» εὔχεται εἰς τὸ εὐάρμοστον ζεῦγος κάθε εὐτυχίαν.

ΕΥΧΕΤΗΡΙΟΝ

Στὴν ἀγαπημένη μας κατηχήτρια διδα Ἀντωνία Στογιάννη πού ἀρραβωνιάστηκε μὲ τὸν ἐκλεκτὸ νέο κ. Κων. Ῥήγα, εὐχόμαστε κάθε εὐτυχία.

Τὸ ἀνώτερον καὶ κατώτερον κατηχητικὸν Παλαιοχωρίου.

ΚΑΤΑΣΚΕΥΗ ΓΡΑΦΕΙΩΝ

Ὁ νομάρχης Χαλκιδικῆς ὡς πρόεδρος τοῦ Δ.Σ. τοῦ νομαρχιακοῦ ταμείου Χαλκιδικῆς, διοκηρύττει ὅτι ἀκυρωθέντος τοῦ γενομένου τὴν 19—5—1962 διαγωνισμοῦ, θέλει διεξαχθῆ ἐπαναληπτικὸς τοιοῦτος δι' ἐνσφραγίστων προσφορῶν καὶ διὰ συμπληρώσεως τιμολογίου καὶ προϋπολογισμοῦ διὰ τὰς ἐργασίας κατασκευῆς γραφείων γεωργικοῦ σταθμοῦ Χαλκιδικῆς προϋπολογισμοῦ δαπάνης δραχ. 275.000 ὑπὸ τοὺς ὅρους καὶ ὑποχρεώσεις τῆς ἀναλυτικῆς διακηρύξεως, ἡς οἱ βουλόμενοι δύνανται νὰ λαμβάνουν γνῶσιν παρὰ τοῦ νομαρχιακοῦ ταμείου Χαλκιδικῆς, καθ' ὅλας τὰς ἐργασίμους ἡμέρας καὶ ὥρας.

Ὁ διαγωνισμὸς διεξαχθήσεται τὴν 7ην Ἰουνίου 1962 ἡμέραν Πέμπτην καὶ ὥραν 12—13 λόγῳ τοῦ ἐπείγοντος εἰ. τὰ γραφεῖα τῆς δ)νσεως τεχνικῶν ὑπηρεσιῶν Χαλκιδικῆς.

Δεκτοὶ ἐργολάβοι Δ Ε. πάσης τάξεως δι' ἔργα οἰκοδομικὰ ὑπὸ τὰς νομίμους προϋποθέσεις.

Ἐγγύησις συμμετοχῆς ὁρίζεται τὸ ποσὸν τῶν δρχ. 14.000 εἰς γραμμάτιον ταμείου παρακαταθηκῶν καὶ δανείων ἢ ἐγγυητικὴν ἐπιστολὴν Τ.Σ Μ.Ε.Δ.Ε. ἢ ἐγγυητικὴν ἐπιστολὴν ἀνεγνωρισμένης τραπέζης.

Ἐν Πολυγύρῳ τῇ 25—5—62
Ὁ νομάρχης Χαλκιδικῆς
Ὡς πρόεδ τοῦ νομ. ταμείου
ΚΩΝ. ΣΥΝΔΙΚΑΣ

ΑΡΧΑΙΡΕΣΙΑΙ ΣΥΛΛΟΓΟΥ

Τὴν παρελθοῦσαν Κυριακὴν καὶ εἰς τά γραφεῖα τοῦ Ἰατρικοῦ συλλόγου τοῦ Νομοῦ μας ἔλαβον χώραν ἀρχαιρεσίαι τοῦ Ἰατρικοῦ συλλόγου, κατ' αὐτὸς ἐξελέγησαν ὡς κάτωθι: 1)Ἰωνᾶς Τσουγράνης 2) Δημήτριος Ἰατροῦ 3)Εὐάγγελος Μυλωνᾶς, 4) Κλεσμένης Χρυσάφης καὶ 5) Ἀναστάσιος Πάργας.

ΔΙΑ ΤΟΥΣ ΕΛΛΗΝΑΣ ΕΡΓΑΤΑΣ

Τὸ ὑπουργεῖον Ἐσωτερικῶν διὰ σχετικῆς ἐγκυκλίου του ἐγνώρισεν ὅτι οὐδεὶς ἕλλην ἐργάτης δύναται νὰ προσληφθῆ εἰς ἐργασίαν εἰς Δ. Βερολίνον ἐὰν δὲν εἶναι ἐφοδιασμένος δι' ἀτομικοῦ συμβολαίου ἐργασία ὑπὸ τῆς ἐν Ἑλλάδι ἁρμοδίας Γερμανικῆς ἐπιτροπῆς προσλήψεως ἐργατῶν διὰ Γερμανίαν, δι' ὃ καὶ ἐφιστᾶ τὴν προσοχὴν τῶν ἐνδιαφερομένων ἐργατῶν νὰ μὴ παρασύρωνται ὑπὸ ἄλλων. πρὸς δὲ νὰ ἐπιζητοῦν διὰ ψευδῶν δηλώσεων τὴν ἔκδοσιν διαβατηρίου διότι οὕτω θὰ ἐκτεθοῦν εἰς δαπάνας καὶ περιπετείας ἄνευ οὐδενὸς ἀποτελέσματος. Ἐπίσης διετάχθησαν αἱ νομαρχίαι ὅτι, εἰς περίπτωσιν καθ' ἣν ἤθελον διαπιστώση ὅτι ὁ αἰτῶν τὴν ἔκδοσιν διαβατηρίου ἔχει δηλώση ψευδῶς ἄλλην αἰτίαν, νὰ ἀρνοῦνται τὴν ἔκδοσιν διαβαρίου.

ΑΠΟΦΑΣΙΣ

Ἐν Πολυγύρῳ τῇ 24ῃ Μαΐου 1962 καὶ ἐν τῷ Νομαρχιακῷ καταστήματι ἡ Νομαρχιακὴ ἐπιτροπὴ Χαλκιδικῆς τοῦ ἄρθρου 26 τοῦ νομοθετικοῦ διατάγματος 4029)1959 περί ἀργούντων μεταλλείων κλπ. ἀποτελουμένη ἐκ τῶν 1) Διοικητοῦ τῆς Υποδιοικήσεως Χωροφυλακῆς Ἀρναίας Βαρδάνη Χρήστου. 2) Ὑπομ)κοῦ τῆς ΤΥΔΚ Ἀνδρέα Μπόμπα καὶ 3) ἐκπροσώπου τῆς Ἑνώσεως Ἐργατοτεχνιτῶν τῶν Μεταλλορύχων Στρατονίκης Νικολάου Γ. Γαλιαγρῆ, συσταθεῖσα διὰ τῆς ὑπ' ἀριθ. 4716) 10—2—1960 ἀποφάσεως τοῦ Νομάρχου Χαλκιδικῆς, λαβοῦσα ὑπ' ὄψιν τάς ὑποβληθείσας αἰτήσεις τῶν ἐργατοτεχνιτῶν τῶν Μεταλλείων Κασσάνδρας περὶ χορηγήσεως εἰδικῶν ἀδειῶν τοῦ ἄνω Ν.Δ

Ὁρίζει διὰ τὴν ἐνέργειαν τῶν ἐξετάσεων καὶ τῆς πρακτικῆς δοκιμασίας τῶν αἰτούντων πρὸς ἀπόκτησιν τῶν ἀδειῶν τοῦ Ν.Δ 4029(1959 τόπον μέν τὸν συνοικισμὸν Σιδηροκαλλάκου (Μιλέμ Λάκκου) τῆς Κοινότητος Στρατονίκης χρόνον δὲ τὴν 31ην Μαΐου 1962, ἡμέραν Πέμπτην καὶ ὥραν ἀπὸ τῆς 11ης π.μ.

Καλεῖ δὲ τοὺς ἐνδιαφερομένους ὅπως προσέλθωσι πρὸς ἐξέτασιν καὶ πρακτικὴν δοκιμασίαν κατὰ τὸν ἄνωτέρω ὁριζόμενον τόπον καὶ χρόνον. Ἡ παροῦσα δημοσιευθήτω διὰ τῆς ἐν Πολυγύρῳ ἐκδιδομένης ἐφημερίδος «ΦΩΝΗ ΤΗΣ ΧΑΛΚΙΔΙΚΗΣ» καὶ τοιχοκολληθήτω εἰς τὸ Κατάστημα τῆς Νομαρχίας Χολκιδικῆς.

Ἡ Νομαρχιακὴ Ἐπιτροπὴ

ΠΡΟΚΗΡΥΞΙΣ

Ἡ διοικ. ἐπιτροπὴ τοῦ ἐθνικοῦ παιδικοῦ σταθμοῦ Πολυγύρου προκηρύσσει τακτικὸν μειοδοτικὸν διαγωνισμὸς διὰ τὴν προμήθειαν εἰς τὸ ἵδρυμα 25.000 χιλιογράμμων καυσοξύλων ἐνεργηθησόμενον τὴν 25ην Ἰουνίου 1962 ἡμέραν Δευτέραν καὶ ὥραν 11—12 μεσημβρινὴν εἰς τὸ γραφεῖον τοῦ ἐθνικοῦ παιδικοῦ σταθμοῦ Πολυγύρου. Οἱ ὅροι τῆς δημοπρασίας εἶναι κατατεθειμένοι εἰς τὸ γραφεῖον τοῦ ἱδρύματος ἔνθα οἱ βουλόμενοι δύνανται νὰ λαμβάνωσι γνῶσιν καθ' ἑκάστην.

Ἐν Πολυγύρῳ τῇ 26—5—62
Ὁ πρόεδρος τῆς διοικ. ἐπιτροπῆς
† Κασσανδρείας ΣΥΝΕΣΙΟΣ

ΑΝΑΠΤΥΞΙΣ ΘΗΡΑΜΑΤΩΝ

Τὸ ὑπουργεῖον τῶν ἐσωτερικῶν διὰ σχετικοῦ ἐγγράφου του ἐγνώρισεν εἰς τὴν νομαρχίαν ὅτι, προῆλθεν εἰς τὰς δεούσας ἐνεργείας διὰ τὴν δημιουργίαν περιοχῆς ἀναπτύξεως θηραμάτων ἐν τῇ περιφερεία τοῦ δασαρχείος Ἀρναίας.

ΤΑ ΔΙΑΒΑΤΗΡΙΑ ΕΡΓΑΤΩΝ

Τὸ ὑπουργεῖον ἐργασίας διὰ διαταγῆς του πρὸς ἅπαντα τὰ γραφεῖα εὑρέσεως ἐργασίας ἀνακοινεῖ ὅτι οἱ κάτοχοι ἐργατικῶν διαβατηρίων ἐκδόσεως 1961 ὅν ἔληξεν ἡ ἰσχύς πρὶν καταστῆ δυνατὴ ἡ παραμονή των ὑπὸ τῶν γραφείων εὑρέσεως ἐργασίας εἰς τὴν Γερμανικὴν ἐν Ἑλλάδι ἐπιτροπὴν πρὸς ἐπίλογὴν, δύνανται ἄνευ οὐδενὸς περιορισμοῦ νὰ ἀνανεώσηταῦτα διὰ τῆς θεωρήσεως των, ὑπὸ τῆς ἐκδούσης ταῦτα ἀρχῆς.

ΕΡΓΑΤΙΚΑΙ ΚΑΤΑΣΤΑΣΕΙΣ

Ἡ νομαρχία Χαλκιδικῆς διὰ σχετικῆς ἐγκυκλίου της πρὸς τοὺς δημάρχους καὶ προέδρους κοινοτήτων παρήγγειλεν ὅπως αἱ καταστάσεις πληρωμῆ ἐργατικῶν ἡμερομισθίων θεωροῦνται διὰ τὸ γνήσιον τῶν ὑπογραφῶν τῶν δικαιούχων, πρὸ' ὅλου τοῦ κοινοτικοῦ συμβουλίου καὶ ἐφ' ἑκάστου φύλλου, μὴ ἀρκούσης τῆς γιγνομένης θεωρήσεως ἐπὶ τῆς τελευταίας μόνον σελίδος.

Ἐπίσης ἡ νομαρχία διὰ διαταγῆς της πρὸς τοὺς τεχνικοὺς αὐτῆς παρήγγειλεν τὴν ἀπαραίτητον ἐφαρμογὴν τῶν διατάξεων τοῦ ἄρθρου 22 τοῦ ἀπὸ 22—2—62 Β.Δ. περὶ ἐκτελέσεως δημοτικῶν καὶ κοινοτικῶν ἔργων.

ΠΕΡΙΛΗΨΙΣ ΔΙΑΚΗΡΥΞΕΩΣ ΔΗΜΟΠΡΑΣΙΑΣ

Ἡ σχολικὴ ἐφορεία τοῦ δημοτικοῦ σχολείου Ἀμμουλιανῆ, Χαλ)κῆς διακηρύττει ὅτι:

Ἐκτίθεται εἰς δημόσιον μειοδοτικὸν διαγωνισμὸν δι' ἐνσφραγίστων προσφορῶν, ἀπόλυτον μειοδοσίαν δι' ἐλευθέρας ἐκπτώσεως εἰς ἀκεραίας μονάδα. ἐπὶ τοῖς ἑκατὸν ἐπὶ τῶν τιμῶν τοῦ τιμολογίου καὶ προϋπολογισμοῦ ἐπὶ τῇ βάσει τῆς ὑπὸ τοῦ ὑπουργείου ἐθνικῆς παιδείας καὶ θρησκευμάτων ἐγκεκριθείσης μελέτης ἡ ἀναδοχὴ ἀναδόχου ἐκτελέσεως ἐργασιῶν ἀναγερσεως τοῦ οἰκοδομικοῦ σκελετοῦ τοῦ δ)ρίου Ἀμμουλιανῆς προϋπολογισθείσης δαπάνης δραχμῶν ἑκατὸν δώδεκα χιλιάδων τριακοσίων δέκα πέντε (112.315).

Ὁ διαγωνισμὸς ἐνεργηθήσεται εἰς τὰ γραφεῖα τῆς δ)νσεως τεχνικῶν ὑπηρεσιῶν Ν. Χαλ)κῆς, ἐν Πολυγύρῳ τὴν 16ην Ἰουνίου 1962 ἡμέραν Σάββατον καὶ ὥραν 11—12 π.μ. ἐνώπιον τῆς ἁρμοδίας ἐπιτροπῆς. Εἰς τὸν διαγωνισμὸν γίνονται δεκτοὶ ἐργολάβοι δημοσίων ἔργων πάσης τάξεως δι' ἔργα οἰκοδομικὰ ὑπὸ τὰς προϋποθέσεις τῶν ἐν ἰσχύϊ διατάξεων περὶ πτυχίων ἐργολάβων δημοσίων ἔργων

Τὰ τεύχη τῆς δημοπρασίας εἶναι κατατεθειμένα εἰς τὰ γραφεῖα τῆς σχολικῆς ἐφορείας ἡμῶν καὶ τῆς δ)νσεως τεχνικῶν ὑπηρεσιῶν Ν. Χαλ)κῆς ὡς δύνανται νὰ λομβάνωσιν γνῶσιν οἱ ἐνδιαφερόμενοι καθ' ὅλας τὰς ἐργοσίμους ἡμέρας.

Ἐν Ἀμμουλιανῇ τῇ 10)5)62
Ὁ πρόεδρος σχολ. ἐφορείας
Σ. ΧΡΙΣΤΟΔΟΥΛΟΥ

ΓΕΩΤΡΗΣΕΙΣ ΠΡΟΣ ΥΔΡΕΥΣΙΝ

Παρὰ τοῦ ὑπουργείου γεωργίας ἐξεδόθησαν σχετικαὶ ἀποφάσεις διὰ τὴν διενέργειαν γεωτρήσεων εἰς κοινότητας τοῦ νομοῦ μας πρὸς ἐξησφάλισιν τῶν ὑδρευτικῶν ἀναγκῶν αὐτῶν.

Ο ΑΣΤΡΟΝΑΥΤΗΣ ΜΑΛΚΟΜ ΚΑΡΠΕΝΤΕΡ

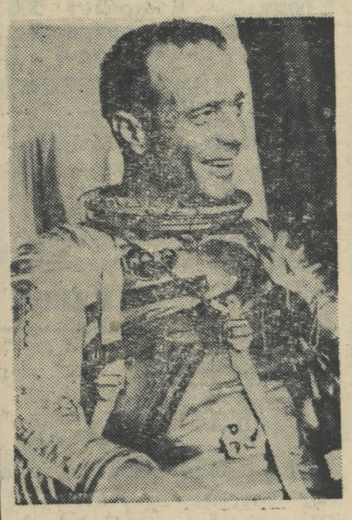

Μάλκολμ Σκώτ Κάρπεντερ ὁ δεύτερος Ἀμερικανὸς ἀστροναύτης ποὺ ἐπραγματοποίησε πτῆσιν εἰς τὸ διαστημα. Ἐπιβαίνων τοῦ διαστημοπλοίου «Ὠρόρα ΥΙΙ» ἀπέδειξεν ὅτι ὁ ἄνθρωπος εἶναι εἰς θέσιν νὰ τὸ κυβερνήση καὶ νὰ τὸ κατευθύνη εἰς ἐξερεύνησιν τοῦ διαστήματος.

ΠΡΟΑΓΩΓΗ ΣΥΜΠΟΛΙΤΟΥ ΜΑΣ

Δι' ἀποφάσεως τοῦ ὑπουργοῦ ἐθνικῆς ἀμύνης δημοσιευθείσης εἰς τὸ ὑπ' ἀριθ. 119)11 5 62 Φ.Ε.Κ. ὁ πρὰ τῆ στρατ. Ἰατρικῆ σχολῆ ὑπάρετῶν Βασ. Ἀγιοαμίτης γραμματεὺς α' προήχθη εἰς εἰσηγητὴν.

ΕΥΧΑΡΙΣΤΗΡΙΟΝ

Αἰσθανόμεθα ὑποχρέωσιν μας ὅπως καὶ ἐκ μέρους ὅλων τῶν κατοίκων τῆς Κοινότητός μας εὐχαριστήσωμεν τὸν Νομάρχην μας κ. Κων. Συνδικαν ὅστις, ἐπέτυχε τὴν ὁριστικὴν διὰ λεωφορείου συγκοινωνίαν μας τῆς ὁποίας μεγάλην ἀνάγκην εἴχομεν.

Ἐπίσης διὰ τὸ ὑπ' αὐτοῦ ἐπιδεχθὲν ἐ διαφέρον κατὰ τὴν ἐνταῦθα ἄφιξίν του, ἐφ' ὅλων ὧν ἀναγκῶν τοῦ χωριοῦ μας ὡσούτως εὐχαριστοῦμεν καὶ τὸν πρόεδρον τοῦ 40ον Κ.Τ.Ε.Υ.Λ κ. Νικόλαον Λαγὸν, ὅστις προθύμως προσεφέρθη εἰς τὴν ἀποκατάστασιν τῆ συγκοινωνίας.

Μεταγγιτοι 24—5—1962
Ὁ πρόεδρος τῆς κινότητος
ΚΩΝ ΜΙΧΑΛΟΥΔΗΣ

ΠΩΛΟΥΝΤΑΙ. δύο ἀγελάλάδες ἔγγυες, ἡλικίας 4 καὶ 3 ἐτῶν, κιλῆς ῥάτσας.

Πληροφορίαι Ἀστ Λιγκέρην μικρὸν Βόββον,

ΠΩΛΟΥΝΤΑΙ: 30 μεγάλα καὶ μικρὰ ἀγελάδια ἐγχωρίου ῥάτσας παραγωγικὰ, οὐχὶ βελτιωμένης ῥάτσας.

Πληροφορίαι παρὰ τοῦ ἰδίου Ἀργύρην Νίτσιον συνοικισμὸν Νερομύλου Ν. Τενέδου.

ΑΠΩΛΕΣΘΗ: Τὴν 12ην τρέχ. μηνὸς ἀπωλέσθη παιδικὸν παντελονάκι (ναυτικοῦ) κουστουμιοῦ. Παρακαλεῖται ὁ εὑρὼν ὅπως τῷ παραδώση εἰς τὸ γραφεῖον μας.