ΙΔΡΥΤΗΣ † ΝΙΚ. ΓΕΡΟΧΡΙΣΤΟΣ
ΙΔΙΟΚΤΗΤΑΙ ΚΛΗΡ. ΓΕΡΟΧΡΙΣΤΟΥ
ΔΙΕΥΘΥΝΤΗΣ
ΔΗΜ. Κ. ΚΟΥΤΣΗΣ
ΔΙΑΧΕΙΡΙΣΤΗΣ
ΙΩΑΝΝΑ Ν. ΓΕΡΟΧΡΙΣΤΟΥ
ΙΔΡΥΘΗ ΤΩ 1930

ΦΩΝΗ ΤΗΣ ΧΑΛΚΙΔΙΚΗΣ

ΠΟΛΥΓΥΡΟΣ
ΚΥΡΙΑΚΗ
21
ΙΟΥΛΙΟΥ 1963
ΠΕΡΙΟΔΟΣ Δ'.
ΑΡΙΘ. ΦΥΛΛΟΥ 530
ΤΙΜΗ ΦΥΛΛΟΥ ΔΡΧ. 1.
ΤΗΛΕΦΩΝΟΝ *ἀριθ. 30*

ΕΒΔΟΜΑΔΙΑΙΑ ΕΦΗΜΕΡΙΣ ΟΡΓΑΝΟΝ ΤΟΠΙΚΩΝ ΣΥΜΦΕΡΟΝΤΩΝ

ΠΡΟΣΕΧΕΤΕ ΤΟ ΔΑΣΟΣ

Δὲν τὸ ὀργώνομεν. Δὲν τὸ λιπαίνομεν. Καὶ τίποτε δὲν δαπανῶμεν. Μόνον ὁ Θεὸς φροντίζει γιὰ τὸ Δάσος. Καὶ ἡμεῖς δὲν κάνομεν, παρὰ τὸν κόπον νὰ δρέπωμεν τοὺς καρποὺς ἀπὸ τὸ θαυμάσιον αὐτὸ κτῆμα τοῦ Θεοῦ, ν' ἀπολαμβάνωμεν τὴν οἰκοδομήσιμον ξυλείαν, νὰ συλλέγωμεν τὸ βαλανοκάστανον, νὰ προμηθευώμεθα καυσόξυλα κ.λ.π.

Εἰς τὸν Νομόν μας, ὁ ὁποῖος καὶ ἀπὸ δασικῆς ἀπόψεως ἔχει εὐνοηθῆ ἀπὸ τὴν Φύσιν, πολλαὶ χιλιάδες οἰκογενειῶν ἀποζοῦν ἀπὸ τὸ Δάσος.

Ἀλλὰ καὶ εἰς ὅλους, τοὺς ἄλλους κατοίκους τῆς Χαλκιδικῆς πολλά, διάφορα καὶ ἀξιόλογα μοιράζει ἀγαθὰ τὸ Δάσος, χωρὶς τίποτε νὰ τοὺς ζητῇ. Τὸ Δάσος ἐξυγιαίνει τὸν ἀέρα, διασφαλίζει τὸ νερὸ καὶ προστατεύει τὰ χωράφια. Τὸ Δάσος ὡμορφαίνει τὸν τόπον.

Καὶ ὅλα αὐτὰ τὰ ἀγαθὰ τὰ παρέχει ἐντελῶς δωρεάν. Καὶ δὲν ζητεῖ ἀπὸ ἡμᾶς, παρὰ μόνον νὰ μὴ τὸ βλάπτωμεν, νὰ μὴ τὸ καταστρέφωμεν.

Κατὰ τὸ παρελθὸν ἐπροξενοῦντο σοβαραὶ καὶ μεγάλης ἐκτάσεως καταστροφαὶ τῶν δασῶν μας. Ἐμπρησμοὶ ἐκ προθέσεως καὶ ἐξ ἀμελείας συνέβαινον λίαν συχνῶς. Παρόνομοι ὑλοτομίαι κατὰ τρόπον κυριολεκτικῶς τραυματισμὸν τοῦ Δάσους ἀποτελοῦντα ἐνηργοῦντο εἰς μέγαν ἀριθμόν.

Σήμερον τὸ κακὸν αὐτὸ ἔχει περιορισθῆ σημαντικῶς. Χάρις εἰς τὸν Διδάσκαλον, ὁ ὁποῖος εἰδικὴν καὶ εἰς τὸ κεφάλαιον αὐτὸ κατέβαλεν ἐκπαιδευτικὴν προσπάθειαν καὶ σοβαρὰν ἐσημείωσεν ἐπιτυχίαν οἱ νέοι ἄνθρωποι ἔχουν κατανοήσει τὴν σημασίαν τοῦ Δάσους. Δὲν λείπουν βεβαίως ἐκεῖνοι, οἱ ὁποῖοι, διὰ νὰ ἐπιτύχουν μικρὸν ἀτομικὸν ὄφελος ὑλοτομοῦν παρανόμως καὶ δολοφονοῦν τὰ νεαρὰ δένδρα, ἀλλ' ὁ ἀριθμὸς τῶν κακοποιῶν αὐτῶν τοῦ Δάσους, χάρις καὶ εἰς τὴν ὀργάνωσιν καὶ ἀνάπτυξιν τῶν δασικῶν συνεταιρισμῶν διαρκῶς περιορίζεται καὶ δὲν ἀναιρεῖ τὸ γεγονός, ὅτι οἱ κάτοικοι τῆς Χαλκιδικῆς, κατὰ τὸ μέγα μέρος αὐτῶν ἔχουν κατανοήσει τὴν μεγάλην ἀξίαν τοῦ Δάσους.

Ἐκ προθέσεως μόνον οἱ κακοποιοί, οἱ ὁποῖοι ἀπὸ καμμίαν Κοινωνίαν δὲν λείπουν, προκαλοῦν καταστροφὰς τοῦ Δάσους.

Ἐξ ἀμελείας ὅμως προξενοῦμεν οἱ περισσότεροι βλάβας καὶ ἐνίοτε σοβαρωτάτης ἐκτάσεως καταστροφάς του, προκαλοῦντες ἐξ ἀπροσεξίας πυρκαϊάς.

Τὸ Δάσος τὸ ὁποῖον εἰς οὐδένα εἰδικῶς ἀνήκει, ἀποτελεῖ ἐθνικὴν περιουσίαν, σημαντικωτάτην πλουτοφόρον πηγήν, ἀπὸ τὴν ὁποίαν ἀντλοῦμεν ὅλοι.

Διὰ τὴν Χαλκιδικὴν μας ἐμφανίζει καὶ ἓν ἐπὶ πλέον ἐνδιαφέρον. Προσθέτει καὶ αὐτὸ εἰς τὴν ἀσύγκριτον τουριστικὴν ἀξίαν της.

Πρόδηλον ἑπομένως εἶναι τὸ χρέος μας νὰ προσέξωμεν περισσότερον τὸ Δάσος.

Κατὰ τὴν θερινὴν αὐτὴν περίοδον, τὴν ὁποίαν διατρέχομεν καὶ κατὰ τὴν ὁποίαν κινδυνεύει περισσότερον ἀπὸ τὰς πυρκαϊάς τὸ Δάσος, ἂς ἐντείνωμεν τὴν προσοχὴν μας χάριν τῆς προφυλάξεώς του ἀπὸ τὰς πυρκαϊάς. Ἂς προσέχωμεν ὁ καθεῖς μας τὸν ἑαυτόν του. Καὶ ἂς ἐφιστῶμεν τὴν προσοχὴν καὶ τῶν ἄλλων. Ἂς τὸ κάνωμεν γενικὸν σύνθημα:

Προσέχετε τὸ Δάσος!

ΤΟ ΚΗΡΥΓΜΑ ΤΗΣ ΚΥΡΙΑΚΗΣ

Τοῦ Σεβ. Μητροπολίτου Κασ)δρείας κ.κ. ΣΥΝΕΣΙΟΥ

«Οὐδέποτε οὕτως ἐφάνη ἐν τῷ Ἰσραήλ». Ἡ κραυγὴ τούτη, ποὺ μᾶς διέσωσε στὴν ἱερὴ ἱστορία του ὁ Ἱερὸς Ματθαῖος εἶναι μιὰ κραυγὴ μεγάλης καταπλήξεως καὶ θαυμασμοῦ. Μιὰ κραυγή, ποὺ αὐθόρμητα καὶ ὁμόφωνα βγῆκε ἀπὸ τὰ τρίσβαθα τῆς καρδιᾶς τοῦ πλήθους. Ἦταν μιὰ δικαία ἀναγνώρισις καὶ πανηγυρικὴ διακήρυξις τοῦ ἐκπάγλου πνευματικοῦ φέγγους ποὺ ἐξέπεμπε ἡ διδαχὴ τοῦ Χριστοῦ, ἡ πρωτάκουστη σὲ ἁπλότητα καὶ θεῖον βάθος ποὺ ἐξέπεμπαν τὰ ὑπεράνθρωπα ἔργα τῆς συμπόνοιας του πρὸς τοὺς ἀρρώστους, τοὺς πονεμένους, τοὺς ταλαιπωρημένους ἀπὸ τὰ δράματα τῆς ζωῆς, ἀπὸ τοὺς οἰκτροὺς ἀνάπηρους ὅπως στὴν σημερινὴ Εὐαγγελικὴ ἱστορία ἦσαν οἱ δυὸ τυφλοὶ καὶ ὁ κωφάλαλος. Μὰ πρὸ παντὸς ἡ κραυγὴ τοῦ πλήθους ἦταν μιὰ πανηγυρικὴ ἀναγνώρισις τῆς ὑποβολῆς τοῦ Χριστοῦ, ὡς προσωπικότητος πανέκλαμπρης ἁγιοσύνης καὶ θεϊκῆς καλλονῆς.

Ἡ κραυγὴ αὐτὴ τῶν ἀρχαίων ἐκείνων Γαλιλαίων τίποτε δὲν ἔχει χάσει ἀπὸ τὴν ἐπικαιρότητά της. Πολλοὶ ἀπὸ τότε διεξεδίκησαν τὴν ἡγεσίαν τοῦ πλήθους. εἴτε ὡς ἀρχηγοὶ φυλῶν καὶ Ἐθνῶν, εἴτε ὡς ἄνθρωποι τοῦ πνεύματος καὶ τῆς γνώσεως. εἴτε ὡς νομοθέται καὶ παιδαγωγοὶ τοῦ κόσμου. Τὰ ὀνόματά των ὅμως εἶναι γνωστὰ μόνον σὲ λίγους εἰδικοὺς καὶ χωρὶς νὰ προκαλοῦν καμμία ἰδιαιτέρα συγκίνησι. Μόνον τὸ ὄνομα τοῦ Γαλιλαίου ἐκείνου, ποὺ κατέπλησε τὰ πλήθη τότε, ἐξακολουθεῖ νὰ εἶναι πασίγνωστο καὶ νὰ προκαλῆ ἁγιώτατα πάθη καὶ συγκλονισμοὺς εἰς τὰς καρδίας ἀναριθμήτων ἀνθρώπων. Ἡ κραυγή: «οὐδέποτε οὕτως ἐφάνη ἐν τῷ Ἰσραήλ» μπορεῖ νὰ πάρη τούτη τὴ μορφὴ καὶ νὰ μένη ἀπολύτως σωστὴ καὶ ἀκαταμάχητη: «Οὐδέποτε οὕτως ἐφάνη ἐν τῇ ἱστορίᾳ τοῦ κόσμου.»

Ὅλα εἰς τὴν ἱστορίαν τοῦ Χριστοῦ εἶναι μοναδικά, ἐξαίσια, ἀνεπανάληπτα. Ὄχι τὸ περιεχόμενο τοῦ κηρύγματός του καὶ ἡ ποιότης τῶν ἐκτάκτων ἔργων του μόνον. Ἀλλὰ πάνω ἀπὸ ὅλα αὐτά, τὸ ἱλαρὸ φέγγος τῆς ἀπόλυτης καὶ ἀσύγκριτης τελειότητος τοῦ χαρακτῆρος καὶ τῆς συμπεριφορᾶς τοῦ Κυρίου. Πολλοὶ ἅγιοι ἄνθρωποι ἀπὸ τὴν ἐποχὴ τοῦ Χριστοῦ καὶ δῶθε καὶ πρὶν ἀκόμα διέλαμψαν καὶ ἐλάμπρυναν τὴν πνευματικὴν πορείαν τοῦ κόσμου. Ἂν μελετήσουμε ὅμως τὸν βίον τους μὲ προσοχὴ θὰ βροῦμε ὅτι ἡ ἁγιωσύνη τους εἶναι ἁγιωσύνη ἀνθρώπων. Πλασμάτων δηλ. ποὺ μὲ κόπο, μὲ μόχθο, μὲ ἱερὸν ἱδρῶτα, μὲ αἷμα ἀνεβαίνουν τὸν σχεδὸν ὄρθιο τοῦτον ἀνήφορο τοῦ πνεύματος. Βρίσκουμε στὴν ζωὴν τους διακυμάνσεις, ταλαντεύσεις, λιγοψυχιές, στεναγμοὺς ἀγωνίας καὶ ὁμολογίες πικρὲς ἀτελείας καὶ ἁμαρτωλότητος.

...Συνέχεια εἰς τὴν 4ην σελ.

✲ Η ΓΝΩΜΗ ΜΑΣ ✲

ΕΥΤΥΧΩΣ ΥΠΑΡΧΟΥΝ ΓΑ' Γ'ΔΟΥΡΑΚΙΑ

Οἱ κάτοικοι τῶν Συνοικισμῶν Κελλίου καὶ Μαρλιῶν Βραστῶν διαμαρτύρονται, δι' ἐπιστολῆς των, δημοσιευομένης εἰς τὴν 4ην σελίδα μας, διότι ἐνῶ διετέθησαν ἑβδομήκοντα χιλιάδες δρχ., διὰ τὴν ἐπισκευὴν τῆς πρὸς τοὺς Συνοικισμοὺς τούτους ἀγούσης ὁδοῦ, οὐδεμία ἐπιδιόρθωσις της ἐγένετο, εἰς τρόπον ὥστε συγκοινωνοῦν μὲ τὰ γαϊδουράκια, εἰς μάτην δὲ ἀναμένουν τὴν ἡμέραν, κατὰ τὴν ὁποίαν θὰ φθάσῃ ἐκεῖ λεωφορεῖον.

Δὲν γνωρίζομεν τί ἀπέγιναν αἱ 70.000 δρχ. αἱ ὁποῖαι προωρίζοντο διὰ τὸ Κελλὶ καὶ νὰ Μαρλιά. Γνωρίζομεν ὅμως, ὅτι θὰ περιμένουν πολὺ ἀκόμη τὸ λεωφορεῖον, διότι οἱ ἁρμόδιοι δὲν βιάζονται καθόλου καὶ ὅτι διὰ πᾶν ἐνδεχόμενον καλὸν εἶναι νὰ περιποιοῦνται ἰδιαιτέρως τὰ γαϊδουράκια των οἱ κάτοικοι Κελλίου καὶ Μαρλιῶν, διότι αὐτὰ ἐπιδεικνύουν μεγαλυτέραν κατανόησιν.

ΑΠΑΡΑΔΕΚΤΟΣ ΚΑΤΑΣΤΑΣΙΣ

Ὅπως εἶναι γνωστόν, αἱ Κοινότητες: 1) Παλαιοχώρας, 2) Ριζῶν, 3) Γεροπλατάνου καὶ 4) Κρήμνης ὑπάγονται εἰς τὸν Ἀστυνομικὸν Σταθμὸν Ἁγίου Προδρόμου, αἱ δὲ Κοινότητες: 1) Μαραθούσης καὶ 2) Πλατανοχωρίου ἀνήκουν εἰς τὴν περιφέρειαν τοῦ Ἀστυνομικοῦ Σταθμοῦ Νέας Ἀπολλωνίας. Τὸ γεγονὸς τοῦτο, τὸ ὁποῖον καὶ ἄλλοτε, κατὰ τὸ παρελθὸν ἐσχολιάσαμεν καὶ ἐχαρακτηρίσαμεν ὡς ἀπαράδεκτον κατάστασιν, χωρὶς οὐδεὶς ἐκ τῶν ἁρμοδίων νὰ συγκινηθῆ, σημαίνει ὅτι ἡ ἀστυνομικὴ ἐπίβλεψις καὶ ἐξυπηρέτησις 3.500 κατοίκων τῶν Ζερβοχωρίων ἐνεργεῖται, ἐξ ἀποστάσεως δέκα πέντε (15) καὶ πλέον χιλιομέτρων, τὰ ὁποῖα ὑποχρεοῦνται πολλάκις κατ' ἔτος νὰ διανύουν, ἐνίοτε, ἐλλείψει συγκοινωνιακοῦ μέσου ἢ χρημάτων, πεζῇ οἱ ἀτυχεῖς κάτοικοι τῶν χωρίων αὐτῶν, πρὸς διεκπεραίωσιν τῶν σχετικῶν ὑποθέσεών των, ἐγκαταλείποντες ἐπὶ μίαν ὁλόκληρον ἡμέραν τὰς ἐργασίας των.

Ἐὰν, ὡς εἴχομεν προτείνει καὶ ὡς ἀπὸ ἐτῶν ζητοῦν οἱ κάτοικοι Ζερβοχωρίων, ἱδρυθῇ Ἀστυνομικὸς Σταθμὸς ἐν Παλαιοχώρᾳ, θὰ παύσουν τὰ δεινά, τὰ ὁποῖα ὑφίστανται οὗτοι, συνεπείᾳ τῆς ἀνωτέρω ἀδίκου μεταχειρίσεώς των.

Διὰ τίνα λόγον δὲν ἱκανοποιοῦν οἱ ἁρμόδιοι τὸ τόσον εὔλογον αὐτὸ αἴτημα τῶν Ζερβοχωριτῶν, τῶν ὁποίων τὰ σχετικὰ παράπονα δεδικαιολογημένως ἔχουν μετατραπῆ εἰς ἀγανάκτησιν, διὰ τὴν ἐπιδεικνυομένην ἔναντι αὐτῶν ἀδιαφορίαν τοῦ Κράτους;

ΝΑ ΕΝΙΣΧΥΘΗ ΤΟ Ι.Κ.Α. ΠΟΛΥΓΥΡΟΥ

Εἰς τὸ Ι.Κ.Α. τῆς πόλεώς μας ὑπηρετοῦν ἐν συνόλῳ, ἤτοι συμπεριλαμβανομένου καὶ τοῦ κ. Διευθυντοῦ αὐτοῦ, πέντε (5) μόνον ὑπάλληλοι, ἀριθμὸς δηλαδὴ ἐντελῶς ἀνεπαρκὴς πρὸς διεξαγωγὴν καὶ διεκπεραίωσιν τοῦ μεγάλου ὄγκου ἐργασίας του. Πολλαὶ χιλιάδες οἱ ἠσφαλισμένοι του καὶ πολλὰ ἑκατομμύρια δρχ. τὰ ἐτησίως πραγματοποιούμενα ἔσοδα.

Τίνι τρόπῳ νὰ ἐξυπηρετῶνται ἀμέσως καὶ ἀνέτως τόσον πολλοὶ ἠσφαλισμένοι; οἱ ὑπάλληλοι ἐργάζονται ὑπερανθρώπως. Τὸ Κατάστημα τοῦ Ι.Κ.Α. μας εἶναι σχεδὸν πάντοτε φωταγωγημένον μέχρι πολὺ ἀργὰ κατὰ τὰς νύκτας, εἰς τρόπον ὥστε ὁ κόσμος, νὰ τὸ ἀποκαλῇ ἀστειευόμενος: τὸ «διανυκτερεῦον Ι.Κ.Α.».

Παρὰ ταῦτα, οἱ μὲν ὑπάλληλοί του τελικῶς θὰ ὑποστοῦν τὰς συνεπείας τῆς ὑπερκοπώσεώς των, ἡ δὲ διεξαγωγὴ ιῆς ὑπηρεσίας, ὡς εἶναι φυσικόν, οὐδέποτε θὰ διενεργῆται πλήρως.

Νομίζομεν ἐν τούτοις, ὅτι ἦτο δυνατὸν νὰ ἐνισχυθῇ τὸ Ι.Κ.Α. μας καὶ δι' ἄλλων τινῶν ὑπαλλήλων, βάσει τοῦ ἀριθμοῦ τῶν ὑπαλλήλων, τοὺς ὁποίους γενικῶς διαθέτει τὸ Ἵδρυμα, ἀλλὰ καὶ κατ' ἀναλογίαν τῶν ὥρων, ὑφ' οὓς τελεῖ τὸ ἐν τῇ πόλει μας Ι.Κ.Α., ἤτοι τοῦ ἀριθμοῦ τῶν ἠσφαλισμένων αὐτοῦ καὶ τοῦ μεγέθους ἐν γένει τῆς ἐργασίας του.

Ο Ν. ΜΑΡΜΑΡΑΣ ΧΩΡΙΣ ΨΑΡΙΑ

Νὰ ζῆς δίπλα εἰς τὴν θάλασσαν, ἀπὸ τὴν ὁποίαν ἁλιεύονται τόννοι ὁλόκληροι ἰχθύων καὶ νὰ μὴ δύνασαι νὰ τοὺς γευθῆς εἶναι ἀπαράδεκτον. Διὰ τὸν λόγον αὐτὸν ἄλλωστε ἐθεσπίσθη ἡ παρακράτησις ποσοστοῦ ἐκ τῶν ἁλιευομένων ἰχθύων εἰς Νέον Μαρμαρᾶν. Καὶ διάταξις μὲν ὑποχρεοῦσα τοὺς διεξάγοντας τὸ ἰχθυεμπόριον ἐν Νέῳ Μαρμαρᾷ, νὰ πωλοῦν εἰς τοὺς ζητοῦντας ἰχθεῖς κατοίκους τῆς Κοινότητος ταύτης ὑπάρχει, ἀλλὰ προδήλως καταστρατηγεῖται, εἰς τρόπον ὥστε οἱ διαμένοντες ἐκεῖ ἢ δὲν εὑρίσκουν ἢ δυσχερέστατα προμηθεύονται ἰχθεῖς.

Λαμβανομένης ὑπ' ὄψει καὶ τῆς ζωηρᾶς τουριστικῆς κινήσεως, ἡ ὁποία ἐμφανίζεται εἰς τὸν Νέον Μαρμαρᾶν, ἡ ἔλλειψις ἰχθύων ἀποτελεῖ σοβαρώτατον ζήτημα, τὸ ὁποῖον δέον ὁπωσδήποτε νὰ ἀντιμετωπισθῇ, διατασσομένης τῆς αὐστηρᾶς ἐφαρμογῆς τῆς περὶ παρακρατήσεως διατάξεως καὶ δὴ ὑποχρεουμένου τοῦ ἰχθυεμπόρου νὰ διατηρῇ ἀνοικτὸν καθ' ὡρισμένας ὥρας τὸ κατάστημά του καὶ πωλῇ κατ' αὐτὰς ἰχθεῖς εἰς πάντα αἰτοῦντα.

ΠΩΣ ΘΑ ΓΙΝΗ Η ΣΥΓΚΕΝΤΡΩΣΙΣ;

Πλήρης σίτου εἶναι ἡ σιταποθήκη τῆς Κοινότητος Μεταγγιτσίου. Πότε θὰ γίνῃ ἡ μεταφορά του, ὥστε νὰ τοποθετηθῇ ἐντὸς ταύτης ὁ σῖτος, τὸν ὁποῖον θὰ παραδώσουν τώρα οἱ σιτοπαραγωγοί;

Κατὰ τὸ παρελθὸν ἔτος ἡ ἐκ τῆς ἀποθήκης ταύτης μεταφορὰ τοῦ σίτου εἶχε γίνει πρὸ πολλοῦ. Διατὶ ἐφέτος ἡ καθυστέρησις αὕτη; πῶς θὰ γίνῃ ἡ συγκέντρωσις τοῦ σίτου ἐκεῖ; ἢ μήπως σκέπτονται οἱ ἁρμόδιοι νὰ ἀναγκάσουν τοὺς γεωργοὺς νὰ παραδίδουν τὸν σῖτον των ἀλλοῦ;

ΔΙΑ ΤΟ Κ.Τ.Ε.Υ.Α

Ἐνῶ τὸ διερχόμενον ἐκ Νέου Μαρμαρᾶ λεωφορεῖον σταθμεύει πρὸ τοῦ ἐξοχικοῦ κέντρου Παράσχου Πέτρου, ἵνα ἀποβιβάζωνται οἱ εἰς τὴν συνοικίαν αὐτοῦ κατοικοῦντες, αἱ ἀποσκευαὶ των δὲν ἐκφορτώνονται ἐκεῖ, ἀλλ' εἰς τὸν εἰς ἀπόστασιν 200 καὶ πλέον μέτρων κείμενον χῶρον, εἰς τὸν ὁποῖον εὑρίσκεται ὁ Σταθμὸς τοῦ ΚΤΕΥΑ. Οὕτως ὑποχρεοῦνται οἱ κύριοι αὐτῶν νὰ τὰς μεταφέρωσιν εἰς τὴν ἀνωτέρω ἀπόστασιν, ἄνευ λόγου, ἀφοῦ ὡς προανεφέρθη, σταθμεύει τὸ λεωφορεῖον καὶ εἰς τὸ κέντρον Παράσχου.

Τόσον δύσκολον εἶναι νὰ γίνεται καὶ ἡ ἐκφόρτωσις τῶν ἀποσκευῶν των ἐκεῖ;

ΠΑΡΑ ΤΟ ΠΛΕΥΡΟΝ ΤΩΝ

Τὰ αἰτήματα, τὰ ὁποῖα ὑπέβαλον πρὸς τὸν κ. Πρόεδρον τῆς Κυβερνήσεως οἱ σιταπαραγωγοί μας, κατὰ τὴν συγκέντρωσίν των τῆς παρελθούσης Κυριακῆς εἰς τὰ Νέα Μουδανιὰ εἶναι αἰτήματα ὁλοκλήρου τοῦ Λαοῦ τῆς Χαλκιδικῆς.

Ὅ,τι ζητοῦν εἶναι τὸ ἐλάχιστον ἐξ ἐκείνων τὰ ὁποῖα ὀφείλει νὰ πράξῃ τὸ Κράτος ὑπὲρ τῶν δεινοπαθούντων σιτοπαραγωγῶν μας. Εἶναι ἀκόμη τὸ ἐλάχιστον ἐξ ὅσων εἶναι ἀπόλυτος ἀνάγκη νὰ γίνῃ πρὸς ἐνίσχυσιν τῆς τάξεως τῶν σιτοπαραγωγῶν μας. Εἶναι τέλος, ὡς καὶ εἰς τὸ προηγούμενον φύλλον μας ἐτονίσαμεν, ἐθνικὴ ἀξίωσις.

Ἡ «ΦΩΝΗ ΤΗΣ ΧΑΛΚΙΔΙΚΗΣ», συμπονοῦσα μὲ τὰ τῶν σιτοπαραγωγῶν μας, τὰ παράπονα τῶν ὁποίων θεωρεῖ πηγάζοντα ἐκ τῆς πασχούσης καρδίας των, ἀγωνιζομένη πάντοτε παρὰ τὸ πλευρόν της, ὑψώνει μαζὺ των τὰς δικαίας διαμαρτυρίας των.

ΟΙ ΦΑΡΙΣΑΙΟΙ

Τοῦ κ.κ. ΓΑΒΡΙΗΛ ἡγουμένου Ι.Μ. Διονυσίου

—=2=—

Τἄφερε ἡ κατάρα ὅμως καὶ κάτι συνέβη τὸν καιρό, ποὺ βοηθοῦσε τὴν κόρη νὰ πλύνουν τὰ κρασοβάρελα καὶ στὸ δοκίμασμα τοῦ κρασιοῦ, λίγο τὸ ἕνα, λίγο τὸ ἄλλο, ζαλίστηκαν καὶ οἱ δυὸ καὶ προχώρησαν στὴ δοκιμὴ τοῦ «ἀπηγορευμένου καρποῦ», τὸ ὁποῖον τὸν ἠνάγκασε νὰ φροντίση μεγαλόψυχα, γιὰ τὴν ἀποκατάσταση τοῦ πτωχοῦ κοριτσιοῦ. Τὴν ἔδωσε, καὶ στὸν τόπο της πῆρε μίαν ἄλλη φτωχούλα μὲ τὸ μισθό, ἀλλά, τοῦφυγε δι' ἄγνωστον αἰτίαν. Καὶ ἐπειδὴ πολλὰ σχόλια γινότανε ἀπὸ τὸν «κακὸ κόσμο», προσέλαβε γραῖαν τινά, γιὰ δυό—τρία χρόνια, ἐωσότου παντρέψει τὸν μεγάλο του γυιό καὶ ἡσυχάσει ἀπὸ τὰ «ξένα γύναια».

Εἴτε λοιπὸν ἀπὸ φιλαργυγία. εἴτε χάριν τοῦ κουτσομπολιοῦ τῆς κοινῆς γνώμης εἰς τὸ μικρὸ χωριό του, «ἔβαλε μυαλά», ἔγινε πιὸ σοβαρός, πῆρε καὶ μπαστούνι καὶ πήγαινε ἔτσι συχνότερα εἰς τὴν Ἐκκλησίαν.

Ὅλοι τὸν περιεργάζονταν, ἀλλὰ δὲν τοῦ εὕρισκαν «κουσοῦρι». Τὸ μόνον ποὺ ἄλλαξε τώρα, πρὸ παντὸς στὴ δουλειά τοῦ «ὑποδηματοποιείου»: Δὲν ἐπέτρεπε εἰς τὰς «νέας γυναῖκας καὶ τὰ κοράσια» νὰ ἔρχωνται εἰς τὸ «Κατάστημα» καὶ νὰ τοὺς παίρνη τὰ μέτρα διὰ τὰ ὑποδήματα. «Δὲν ἁρμόζει, ἔλεγε. Ἀντίκειται εἰς τὴν ἠθικὴν νὰ ἐκτίθενται δημοσίως εἰς τοιαῦτα πράγματα». Καὶ ἀνέλαβεν ὁ ἴδιος νὰ πηγαίνη πρὸς τοῦτο εἰς τὰ σπίτια.

Ὁ Δάσκαλος τοῦ χωριοῦ ἐξηγοῦσε εἰς τὸν κύκλον του, Ἀστυνόμον, Εἰρηνοδίκην καὶ τῆς συναδέλφου του Δασκάλας, ὅτι ἔπαθε «Πλατωνικόν». Οἱ χωρικοὶ ὅμως δὲν καταλάβαιναν ἀπὸ τέτοια «ἀλοιθωρικά.» Δὲν ἄργησαν ὅμως νὰ πληροφορηθοῦν, ὅτι ὁ κύρ Κώστας στὰ γυναικεῖα παπούτσια παίρνει μέτρο καὶ ἀπὸ τὰ δυὸ πόδια. Καὶ εἰς κάποια κοπέλλα ποὺ τοῦ εἶπε: «Φθάνει μπάρμπα Κώστα τὸ ἕνα» τὴν ἐπετίμησε, μαλακά ὅμως: «Δὲν ξαίρεις ἐσύ, καλό μου. Πρέπει νὰ κάνωμε σωστὲς καὶ ὄχι μισὲς δουλειές...». Εἰς δὲ τὴν Δασκάλα, ποὺ τὸν φώναξε νὰ τῆς πάρη μέτρο καὶ τῆς «γάμπας της».—«Ἀλλὰ δὲν θὰ γίνουν ποδήματα, Κύρ Κώστα».— «Ξέρω, κόρη μου, ἀλλὰ «παίζει ρόλο». Μισὲς δουλειές δὲν κάνω ἐγώ, Τώρα θὰ πάρωμε μέτρο καὶ τὸ ζερβί».—«Χρειάζεται, καὶ μάλιστα δίχως κάλτσες, παίζει ρόλον, διότι αὔριον θὰ φορέσης μάλλινη, τὴν ἄλλην μεταξωτήν, τὴν παραπάνω βαμβακερή. Καὶ πρέπει νὰ ὁμολογίσω· δὲν εἶναι ἔτσι κορίτσι μου;...».

Ἡ Δασκαλίτσα συνεμορφώθη, καὶ μόνον ὅταν ἔλληξεν ἡ τελετὴ τοῦ πράγματι προσεκτικοῦ μετρήματος, τὸν εὐχαρίστησε καὶ γιὰ τὸν κόπο, ποὺ ἔκαμε νὰ τῆς μετρήση καὶ τὰ δυό. Ἀλλ' αὐτὸς ὁ δυστυχής ζαλισμένος, ὡς ἦτο ἀπὸ τὰ μέτρα, δὲν τὰ κατάφερεν εἰς τὴν ἀνταπόδοσιν τῆς φιλοφρονήσεως καὶ τῆς εἶπεν ἀπερισκέπτως: — «Καὶ τέσσαρα νὰ εἶχατε, Δεσποινίς, δὲν θὰ μὲ κούραζε».

Αὐτὰ ἐκοινολογήθησαν καὶ ἤρχισαν νὰ τὸν πειράζουν ὅλοι, ὁπότε «ἵνα μὴ τοὺς ἀδελφοὺς σκανδαλίζῃ» καὶ ἐπειδὴ καὶ ὁ «Διδάσκαλος Μακράκης» ἀπεφάνθη, εἰς τὸ γῆρας του «ἔργῳ καὶ λόγῳ» ὅτι οὐκ' ἔστι καλὸν τὸν ἄνθρωπον εἶναι μόνον» ἀπεφάσισε νὰ ὑπανδρευθῇ, ἀλλὰ δὲν τοῦ ἐπέτρεψε ὁ φίλος του ὁ Κύρ Γιάννης ὁ Μπίρος, ὁ ὁποῖος, τῆς αὐτῆς «σχολῆς» ἀπόφοιτος, εἶχε λύσει τὸ ζήτημα τοῦ τὸ κατὰ ἰδικόν του τρόπον, ὥστε καὶ ὁ λύκος νὰ εἶναι χορτᾶτος καὶ τὰ πρόβατα σωστά, καὶ αἱ δουλειὲς νὰ γίνωνται ρεγουλᾶτες καὶ ἡ εὐλάβεια νὰ εἶναι στὸν τόπο της.

Εἶχε πατέρα ἔμπορο ὁ κύρ Γιάννης ὁ Μπῖρος καὶ τὸν εἶχε μάθει γράμματα περισσότερα, ἀλλὰ καὶ «τερτίπια» ἐμπορικὰ χρησιμώτατα. Τοῦ εἶχε ἀφήσει ἐντολὴ πεθαίνοντας, νὰ ἀγαπᾷ τὴν Ἐκκλησίαν, ἀλλὰ νὰ διαβάζη τακτικὰ καὶ τὸν «Λόγον», καὶ στὸ μαγαζί ν' ἀκολουθῇ τὰ παληὰ τυπικά, τὴν «παράδοσι». Καὶ πράγματι ἀκολούθησε πιστὰ ὅ,τι τοῦ εἶπε ὁ κακαρίτης. Πῆχυ ἢ μέτρο ποτὲ δὲν ὑπῆρξε στὸ μαγαζί, καὶ αὐτὸς ἔμεινε εἰς τὰ ἴδια. Ἐκεῖ ἐπάνω εἰς τὸ «τεζάχι» εἶχε χαραγμένο μὲ τὸν σουγιᾶ ὁ πατέρας του «τὸ μέτρο» καὶ τὸν πῆχυ. Ἐκεῖ μετροῦσε τὸ μῆκος κατὰ κανόνα ὅμως 60 πόντους τὸν πῆχυ καὶ ἄν ἦτον βερεσὲ μέχρι καὶ 55!

Ἔλεγε δὲ εἰς τὸν ἑαυτόν του, ὅτι ἡμεῖς οἱ ὁποῖοι στηρίζομε τὴν Ἐκκλησίαν καὶ χασομεροῦμε νὰ τρέχωμε Κυριακή, Γιορτὲς στὸ σπίτι τοῦ Θεοῦ καὶ κάνομε τόσα καλά, δὲν πειράζει πῶς θὰ κρατήσωμε κάτι ἀπὸ αὐτοὺς τοὺς «ἀδιάβαστους» Μὲ τὴν Ἀστυνομία τὰ εἶχε καλά. ὅ,τι καὶ ἄν ψώνιζαν, ἦταν στὴν ἀκρίβεια καὶ πρόσβαρο. Οἱ ἀγαθοὶ χωρικοὶ φοβούμενοι τὰ δικαστικὰ τρεξίματα, προτιμοῦσαν νὰ πάρουν καὶ λιγάκι «ξίκικο, παρὰ νὰ τρέχουν καὶ χασομεροῦν στὰ Δικαστήρια.

Μόνον μιὰ μέρα ἐπίσημη, ποὺ ἦταν γεμάτη ἡ Ἐκκλησία καὶ αὐτὸς στολισμένος πῆγε καὶ ἄναψε κηριὰ καὶ στὰ δυὸ μεγάλα μανάλια, καὶ ἦλθε ἔπειτα κάτω ἀπὸ τὸν πολυέλαιο νὰ κάμῃ τρεῖς μεγάλους σταυρούς, ξαπολύθηκε ἀπ' τὸ παγκάρι δίπλα ἡ γρηὰ Κυρατσοῦ ἡ Μαμὴ καὶ τοῦ εἶπε φωναχτά: Δὲν θὰ ἦταν καλύτερα, γιόκαμ, νὰ κόντενες λίγο τοὺς σταυρούς καὶ νὰ μάκρυνες τὴν πῆχυ, ποὺ τὴν ἔκανες ἑπτά ρούπια;...

Καὶ εἶχε δίκιο ἡ καϋμένη, ὅπως ἔλεγε ἡ ἄλλη γρηὰ ἡ Κουρκούνενα. Πῆρε ἀπ' αὐτὸν πρᾶμα νὰ φτιάση "λιπαντέ,, καὶ δὲν ἔφθασε οὔτε γιὰ "Κοζούκα,,. Τοῦ κακοφάνηκε πολύ, καὶ τὶς ἡμέρες τοῦ Πάσχα ἔβαλε τὸν φίλον τὸν Ἀστυνόμον νὰ τῆς μιλήση. ὅτι, ἄν δὲν παύση νὰ πειράζη τὸν Μπῖρο, θὰ τὴν καταγγείλη ἐκεῖνος: "Οτι τὰ νύχια της εἶναι ἀκάθαρτα καὶ δὲν πρέπει νὰ κάνη τὴν Μαμή Τὸ γραῖδιον ὅμως εἶχεν ἰδῆ πολλὸ στὴ ζωή του καὶ στὸ ἐπαγγελμά του καὶ τοῦ λέγει: Νὰ εἰπῆς Κύρ Ἀστυνόμε, τὸν λεβέντην αὐτόν, ὅτι τὰ δικά μου νύχια εὔκολα καθαρίζονταικαὶ νὰ ἡσυχάση. Γιατὶ ἄν βγάλου ἰγώ τὰ δικάτ τὰ "ἄπλυτα" στὰ φόρα, οὔτε ὁ Μέγδοβας δὲν τὰ ξιπλέν...».

Τοῦ τὰ εἶπε ὁ Ἀστυνόμος ὁ ὁποῖος ἤξευρε οὐκ ὀλίγα τῶν ἐν οἴκῳ τοῦ Κύρ Γιάννη, καὶ τὸν εἶδε κι' ἔκοψε ἡ ὄψις ἀπὸ τὸν φόβον του, ἀλλὰ γιὰ τὴν «τιμὴν τῶν ὅπλων» τοῦ εἶπε: «Νὰ μὴ κάνῃ τίποτε πρὸς χάριν του...».

Εἶχε ἀποφασίσει νὰ μείνη καὶ ἔμεινε ἄγαμος, «γιὰ νὰ μπορῇ νὰ προσφέρῃ περισσότερα, ὡς ἔλεγε, εἰς τὴν Κοινωνίαν». Διότι αὐτοὶ οἱ χωριάτες οἱ ἀγράμματοι, οἱ ἀγροῖκοι δὲν ξέρουν τὶ τοὺς γίνεται. Παντρεύονται χωρὶς ὑπολογισμὸ καὶ φέρνουν ἕνα σωρὸ παιδιὰ στὸν κόσμο καὶ δὲν χορταίνουν οὔτε ψωμί, καίτοι δουλεύουν μέρα νύχτα. Πρέπει νὰ διδαχθοῦν σύστημα, πρέπει νὰ ξυπνήσουν, πρέπει νὰ νοιώθουν τὶ τοὺς γίνεται.

Δὲν ξεύρουν τὶ Θεὸ λατρεύουν. Πᾶνε στὴν Ἐκκλησιὰ καὶ πέρα ἀπὸ τὸ σταυρὸ τους δὲν ξεύρουν τίποτε. Πρέπει νὰ μάθουν νὰ διαβάζουν τὸν «Λόγον» νὰ μάθουν ὅτι εἶναι «Τρισύνθετοι» καὶ ὄχι «Δισύνθετοι» ὅπως τὰ ζῶα. Οἱ θαμῶνες τοῦ Καφενείου τὸν ἄκουγαν σχεδὸν ἀδιάφοροι. Ὁ Δικολάβος ὅμως τοῦ Εἰρηνοδικείου ὁ ὁποῖος ἤξευρε ὅσον καὶ ἡ Μαμὴ τὰ πολλὰ «ἄπλυτά του» κυττάζοντας πρὸς τὰ ἔξω μονολογοῦσε: «Κακομοίρη μου ἄν ξυπνήσουν αὐτοὶ θὰ σπάσουν τὴν πήχη σου στὸ κρανίο σου! Καὶ ἄν μάθουν αὐτοὶ δισύνθετα καὶ τρισύνθετα ἐσὺ ὁ πολυσύνθετος δὲν σταματᾶς οὔτε λεπτὸ στὸ χωριό. Διδάσκαλε ποὺ δίδασκες καὶ νόμο δὲν κρατοῦσες!..» Κάτι ἄκουσε καὶ γυρίζοντας τοῦ εἶπε κολακευτικά: «Δὲν συμφωνεῖτε Κύριε Δικολάβε; ..».

·(.(·(.ΣΥΝΕΧΙΖΕΤΑΙ

ΤΟ ΑΓΙΟΝ ΟΡΟΣ ΚΑΙ Η ΧΑΛΚΙΔΙΚΗ

Β.' Η ΧΑΛΚΙΔΙΚΗ

—=3=—

— ΤΟΥ κ. ΔΗΜΟΣΘ. ΓΟΥΛΑ ΝΟΜΑΡΧΟΥ ΑΡΚΑΔΙΑΣ —

Ἡ περιοχὴ ἐτούτη σιγὰ—σιγὰ μὲ τὴν πάροδο τοῦ χρόνου, ἐπαθε τέτοια διάβρωση τοῦ ἐδάφους της, ποὺ σήμερα φαίνεται ἀπὸ μακρυὰ σὰ νἄχει τρία πόδια στὴ σειρά. ἀλλὰ τόσο ἀδύνατα, ποὺ ἴσα—ἴσα καὶ καταφέρνουν νὰ συγκρατοῦνται ἀπ' τὸν ὑπόλοιπο κορμό. Μοιάζουν σὰ νησιά, τὸ Ἅγιον Ὄρος βορειοανατολικά, στὴ μέση ἡ Σιθωνία καὶ δυτικώτερα ἡ Κασσάνδρα, καθὼς χώνονται στὸ Αἰγαῖο, ἐκεῖ ἀνάμεσα στὸ Θερμαϊκὸ καὶ τὸ Στρυμονικό. Ἀπ τὶς στερνὲς ἀκροθαλασσιές τῶν χερσονήσων μπορεῖ κανένας νὰ ἰδεῖ τὴν Κυρὰ Παναγιά, τὴν Ἀλόνησο, τὴ Σκόπελο καὶ τὴ Σκίαθο

Ἀπὸ τὴν ψηλότερη κορυφὴ τῆς Χαλκιδικῆς, τὸ Χολομῶντα. βλέπει κανένας σὰ σὲ κάτοψη, ὁλάκερη τὴ Χαλκιδική. Ἀπ' τὸν Ἄθω βλέπει τὴ Θάσο, τὴν Ἴμβρο καὶ τὰ Δαρδανέλλια, καὶ ἀπ' ὁποιο σημεῖο τῆς Χαλκιδικῆς βλέπει τὸ ἀπέριττο φυσικὸ κάλλος, τὴν ὀμορφιὰ τοῦ τόπου τούτου, καὶ μὰ τὴν ἀλήθεια εἶναι μιὰ ὀμορφιὰ ποὺ σπάνια συναντάει κανένας. Καὶ δὲν εἶναι μιὰ ἀνώφελη ὀμορφιά, δηλαδὴ ἀνώφελη ἀπ' τὴν ἄποψη τοῦ ὑλικοῦ προσπορισμοῦ.

Ἀπέραντα δάση καὶ πλούσια μεταλλεύματα στὴ βόρειο Χαλκιδική. Γεωργικὰ προϊόντα. μέλι, λάδι. στὰ πεδινά. καπνὰ πρὸς τὰ Ζερβοχώρια. Ἔπειτα ἁλιεία, κτηνοτροφία, ῥητινοκαλλιέργεια.

Ἀρκετὰ ἀνεπτυγμένη εἶναι καὶ ἡ μελισσοκομία. Χιλιάδες σμήνη εἶναι σκορπισμένα σ' ὅλο τὸ Νομὸ καὶ ἰδιαίτερα στὴν Κασσάνδρα καὶ παράγουν τὸ ἐκλεκτὸ μέλι. Ἀπὸ τὴν Ἕνωση Μελισσοκομικῶν Συνεταιρισμῶν Βορείου Ἑλλάδος καὶ ἀπὸ ἐμπόρους ἐξάγεται μιὰ σοβαρὴ ποσότητα μελιοῦ.

Καὶ ἡ κτηνοτροφία εἶναι ἐπίσης ἀρκετὰ ἀνεπτυγμένη

Ἀπαράμιλλα ἦταν καὶ τὰ μεταξωτὰ καὶ ὑφαντὰ τοῦ Πολυγύρου.

Ὕστερα ἀπ' αὐτὴ τὴν ποικιλία τῶν εἰδῶν ποὺ παράγει ὁ νομός, καταλαβαίνει κανένας πῶς στὸν ξένο ποὺ θαρθεῖ νὰ μείνει γιὰ παραθερισμὸ ἢ στὸν τουρίστα ποὺ θὰ διαβεῖ ἢ στὸν ἔμπορο ποὺ θὰ πλησιάσει προσφέρεται κάθε τι ποὺ θὰ ζητήσει Μὰ ἡ Χαλκιδικὴ κάνει καὶ ἐξαγωγὲς τῶν ἐκλεκτῶν προϊόντων της. ποὺ καθὼς μᾶς λένε ἔγκυρες πληροφορίες, ἔχουν μεγάλη ζήτηση στὸ καταναλωτικὸ κοινό

Ἡ Χαλκιδικὴ ἐκτὸς ἀπ' τὸ τουριστικὸ ἐνδιαφέρον της ἔχει καὶ πλούσιο κυνήγι ἀπὸ λαγούς, πέρδικες, μπεκάτσες, τρυγόνια καὶ ἀγριογούρουνα. Τὰ τελευταῖα ὑπολογίζονται περί τὶς δύο χιλιάδες στὴ βόρειο Χαλκιδική. Ἀκόμα στὸ μεγάλο δάσος «Δραγοντέλι» στὴ Σιθωνία ὑπάρχουν εἴκοσι περίπου ἐλάφια καὶ ζαρκάδια.

Φοβοῦμαι ὅμως ὅτι σὲ πολὺ λίγα χρόνια καὶ στὴ Χαλκιδική. ὅπως καὶ σ' ὅλη τὴν Ἑλλάδα, θὰ ἐξαφανιστεῖ τὸ κυνήγι, ἄν δὲν ληφθοῦν ἐπείγοντα καὶ σοβαρὰ μέτρα διασώσεως τοῦ θηρευτικοῦ μας πλούτου.

Ἄς ἐπιχειρήσουμε τώρα μιὰ φευγαλέα περιήγηση στὰ κυριώτερα σημεῖα τοῦ Νομοῦ. Μπορῶ νὰ πῶ, ὅτι καὶ στὸν πιὸ ἄπληροφόρητο ἐπισκέπτη ἡ Χαλκιδικὴ δείχνει τὴν ταυτότητά της ἀπ' τὴν πρώτη στιγμή Μιὰ βλάστηση ἐξαιρετικὰ ὀργιώδης, ποὺ δὲν τὴ συναντάει κανένας συχνὰ σ' ἄλλες περιοχὲς τῆς χώρας Τὸ αὐτοκίνητο ἐπὶ δύο ὧρες ἀπ' τὴ Θεσσαλονίκη. ἀκολουθώντας τὶς ἄπειρες στροφὲς τοῦ δρόμου, ἀνεβαίνει, χωρὶς νὰ εἶναι καὶ μεγάλο τὸ ὑψόμετρο, στὰ καταπράσινα καὶ ὁλόδροσα βουνά.

Καὶ νὰ σὲ λίγο προβάλλει ὁ Πολύγυρος ἡ ὄμορφη καὶ ἀθόρυβη πόλη μὲ τοὺς πολιτισμένους κατοίκους της, καὶ πιὸ βαθειὰ στραφτοκοπάει ἡ ἁπαλὴ θάλασσα. Τὰ κόκκινα κεραμίδια τῶν κάτασπρων σπιτιῶν του, μέσα στὸ ἄφθονο πράσινο φαίνονται πιὸ ἔντονα καὶ πιὸ φαντασμαγορικά, ὅσο κοντεύουμε στὴν πρωτεύουσα τοῦ Νομοῦ.

Τὰ ὡραῖα σπίτια στὴν εἴσοδο τῆς πόλεως δίνουν ἕνα εὐχάριστο συναίσθημα στὸν ἐπισκέπτη. Δείχνουν μιὰ πόλη καταπράσινη, νοικοκυρεμένη, ὁλόδροση

Προχωρώντας ὕστερα πιὸ κάτω, στὴν Παραλία τῆς Γερακινῆς, τὸ μάτι χαίρεται τὴν ἐν «σοφία μαγεία τοῦ Δημιουργοῦ. Μὰ σὲ λίγο, σὰν πάρει κανένας τὸ δρόμο γιὰ τὰ Νέα Μουδανιά, μὲ σκοπὸ νὰ κάνει μιὰ περιήγηση στὴ Νότια Χαλκιδική, τὸ ταξίδι του γίνεται κουρσαστικὸ κι' ἄνυπόφορο ἐξ αἰτίας τῶν δρόμων. Ἐκεῖ βέβαια ἀμείβεται ὁ ἐπισκέπτης, ἀντικρύζοντας μιὰ φωτεινὴ κι' ὄμορφη κωμόπολη νὰ περιβάλλεται ἀπὸ μιὰ πεντακάθαρη θάλασσα. Κι' ἄν σκεφτεῖ κανένας πὼς αὐτὴ ἡ κωμόπολη ἔχει ζωὴ μόνον 35 χρόνων, δέν μπορεῖ παρὰ νὰ ἐκτιμήσει τὴν ἔργατικότητα καὶ τὴν πρόοδο τῶν κατοίκων, ὅταν βλέπει ὄμορφα σπίτια, καινούργια καταστήματα καὶ ἐργοστάσια. Τὰ Νέα Μουδανιὰ ἀσφαλῶς θὰ ἔχουν ἕνα λιμπρὸ μέλλον.

Ἄν ὅμως ὁ συντηρημένος χωματόδρομος τῶν Ν Μουδανιῶν εἶναι κουρασταικός, καταλαβαίνει κανένας τὶ γίνεται πιὸ πέρα καὶ εἰδικώτερα μετὰ τὸν Ἰσθμό, ὅπου ἀπ' τὴ Νέα Ποτίδαια ἀρχινάει ἡ χερσόνησος τῆς Κασσάνδρας Ὁ δρόμος της, χαραγμένος καὶ πλατύς, ἄλλοῦ σκυροστρωμένος, ἀλλοῦ χωματόδρομος, περνώντας ἀπ' τὴ Ν Φώκαια καὶ τὴν Ἄθυτο, φτάνει στὴ Βάλτα τὴν πρωτεύουσα τῆς Κασσάνδρας. Οἱ δρόμοι της δὲν εἶναι ἄβατοι, μὰ συχνὰ καὶ ἰδίως τὸ χειμῶνα γίνονται ἀδιάβατοι.

Ἀπ' τ' ἄλλο μέρος πάλι οἱ δυσκολίες τοῦ δρόμου γιὰ τὴ Χερσόνησο τῆς Σιθωνίας εἶναι ἀκόμη πιὸ πολλές ὥσπου νὰ φτάσει κανένας στὴν ἀρχαία Τορώνη μὲ τὸ λιμάνι τοῦ Κωφοῦ, ὅπου ὑπῆρχαν τὰ ναυπηγεῖα του Εἶναι τὸ μοναδικὸ στὴν Ἑλλάδα λιμάνι, γιατὶ εἶναι κλεισμένο ἀπὸ ὅλες τὶς μερὲς καὶ μαζὺ μὲ τὴ γραφικότητα ἔχει καὶ τὸ προσὸν τῆς ἀσφαλείας

Ἡ ζώνη ἀπ' τὴν Καλλιθέα—Νικήτη ὡς τὸν Μαρμαρᾶ καὶ τὴν Τορώνη τῆς Σιθωνίας κι' ἀπ' τὸν Ἅγιο Νικόλαο μὲ τὴ Βουρβουροῦ ὡς τὴν Οὐρανούπολη ποὺ εἶναι ἡ πόρτα τοῦ Ἁγίου Ὄρους. εἶναι ἕνα ἀντίγραφο τῆς Κυανῆς ἀκτῆς. Μιὰ γαλάζια συμφωνία, ὅπου ὁ μαγνήτης τοῦ πεύκου, τοῦ ἀφροῦ τῆς θάλασσας καὶ τῆς μυρουδιᾶς τοῦ ρετσινιοῦ χαρίζουν στὸν ἐπισκέπτη στιγμὲς ἀλησμόνητες.

Σὲ καλλίτερη κατάσταση ἀπ' τὴν ἄποψη τοῦ ὁδικοῦ δικτύου εἶναι ἡ βόρεια Χαλκιδική, ποὺ οἱ δρόμοι Θεσσαλονίκη—Πολύγυρος καὶ Θεσσαλονίκη—Ἀρναία—Στάγειρα εἶναι ἀσφαλτοστρωμένοι. Ἔτσι ὁ ἐπισκέπτης νοιώθει ἀπόλυτη ἄνεση ὅταν κάνει τὸ ταξίδι του ἀπ' αὐτὴ τὴν πλευρά. πηγαίνοντας γιὰ τὸ Ἅγιον Ὄρος.

·(.(·(.ΣΥΝΕΧΙΖΕΤΑΙ

Η 28Η ΔΙΕΘΝΗΣ ΕΚΘΕΣΙΣ ΘΕΣΣΑΛΟΝΙΚΗΣ

1—22 Σεπτεμβρίου 1963

Προετοιμάζεται πυρετωδῶς νὰ ἐπιδείξη τὴν Ἑλληνικὴ παραγωγὴ παράλληλα μὲ τὴν παραγωγὴ τῶν βιομηχανιῶν ἄλλων 32 κρατῶν

ΣΥΜΜΕΤΕΧΟΥΝ ΕΠΙΣΗΜΩΣ 18 ΧΩΡΑΙ

Στὴν Ἔκθεση, θὰ ἔλθετε σ' ἐπαφὴ μὲ τοὺς παραγωγοὺς θὰ δῆτε τὰ εἴδη τους καὶ θὰ διαπραγματευθῆτε γιὰ ὅ,τι ἐνδιαφέρει τὸ ἐμπόριό σας, τὴ δουλειά σας, τὴν τέχνη σας. Λειτουργεῖ ΚΕΝΤΡΟ ΣΥΝΑΛΛΑΓΩΝ—ΥΠΟΔΟΧΗΣ—ΠΛΗΡΟΦΟΡΙΩΝ ποὺ εἶναι στὴ διάθεσή σας.

ΕΠΙΣΚΕΦΘΗΤΕ ΤΗΝ ΕΚΘΕΣΗ ΤΗΣ ΘΕΣΣΑΛΟΝΙΚΗΣ ΣΑΣ ΕΝΔΙΑΦΕΡΕΙ ΟΠΩΣΔΗΠΟΤΕ

ΕΠΕΙΓΟΥΣΑ—ΕΙΔΟΠΟΙΗΣΙΣ

ΔΙΑ ΤΟΥΣ ΜΕΛΛΟΝΤΑΣ ΝΑ ΤΑΞΕΙΔΕΥΣΟΥΝ ΔΙ' ΑΥΣΤΡΑΛΙΑΝ—ΚΑΝΑΔΑΝ ΚΑΙ ΑΜΕΡΙΚΗΝ

Τοὺς μῆνας Ἰούλιον—Αὔγουστον—Σεπτέμβριον καὶ Ὀκτώβριον. ὅπως σπεύσουν νὰ μᾶς δηλώσουν ἵνα τοὺς ἐξασφαλίσωμεν τὰς καλυτέρας θέσεις διότι θὰ ὑπάρξη ἔλλειψις θέσεων λόγω τῆς μεγάλης κινήσεως ἐπιβατῶν

ΑΠΟΤΑΘΗΤΕ ΕΙΣ ΤΟ ΠΡΑΚΤΟΡΕΙΟΝ ΤΑΞΕΙΔΙΩΝ

ΔΟΥΚΑ

ΒΕΝΙΖΕΛΟΥ 8 ΘΕΣΣΑΛΟΝΙΚΗ

Τηλ. 76071—24100—80006

ΕΚΔΙΔΟΜΕΝ—ΕΙΣΙΤΗΡΙΑ

ΑΤΜΟΠΛΟΪΚΑ-ΑΕΡΟΠΟΡΙΚΑ-ΣΙΔΗΡΟΔΡΟΜΙΚΑ

ΑΝΑΚΟΙΝΩΣΙΣ

Ἀνακοινοῦται ὅτι ἤρχισε λειτουργοῦν τὸ σύγχρονον ἀσβεστοποιεῖον Α. Ἀσβεστᾶ Γ. Μπούμπουρα καὶ Σία εἰς Πατλιδᾶν

Τὸ ἀνωτέρω ἀσβεστοποιεῖον γνωστὸν διὰ τὴν παραγομένην ἀρίστην ποιότητα ἀσβέστου ἀναλαμβάνει τὴν ἐπὶ τόπου παράδοσιν τοιούτου εἰς πέτραν καὶ πολτὸν εἰς τιμὰς ἀσυναγωνίστους.

Ἕδρα ἐπιχειρήσεως Πολύγυρος τηλ. 14.

ΒΑΣΙΛΕΙΟΣ ΤΕΡΤΙΛΙΝΗΣ

ΩΤΟΡΙΝΟΛΑΡΥΓΓΟΛΑΓΟΣ

Ὁδὸς ἐγνατία 151 (παραπλεύρως Καμάρας) τηλ. 72.393

ΘΕΣΣΑΛΟΝΙΚΗ

ΔΕΧΕΤΑΙ: 12 2 π.μ. 67 μ.μ

ΤΟ ΓΝΩΣΤΟΝ ΚΑΛΛΙΤΕΧΝΙΚΟΝ ΕΜΠΟΡΟΡΡΑΦΕΙΟΝ

ΝΙΚΟΛΑΟΥ ΛΑΣΠΑ

ΚΑΨΟΧΩΡΑ ΚΑΣΣΑΝΔΡΑΣ

Λόγῳ πληθώρας ἐργασίας ἐξ' ὅλης τῆς περιοχῆς Κασσάνδρας καὶ Ν. Μουδανιῶν, ὑπεχρεώθη διὰ τὴν καλλιτέραν καὶ ταχυτέραν ἐξυπηρέτησιν κατὰ τόπους τῶν πελατῶν του, νὰ προβῇ εἰς τὴν ἀγορὰν αὐτοκινήτου.

Δέχεται παραγγελίας, καὶ ἀναλαμβάνει τὴν κατὰ τόπους παράδοσιν.

Ἐργασία—τέχνη ὑφάσματα—ἠγγυημένα

ΕΛΛΗΝΙΚΟΣ ΣΤΙΧΟΣ

ΛΥΣΣΑ

Ἂν ρίξεις πίσω ἕνα μόνο [βλέμμα
—εἶπε εἰς τὴν γυναίκα του [μὲ τρόμο—
ἐχάθης!... Καί, μὲ παγωμένο [αἷμα,
τραβοῦσ' ὁ Λώτ τὸν ἴσιο πάν [τα δρόμο

Μὰ ἡ γυναίκα—πάντα σὰ γυ [ναίκα—
ἂς στρέψω λέει πίσω μου κομ [μάτι
καὶ τὶ θὰ πάθω;.. Ἡ τρελὴ [Ρεβέκα
γίνηκ' εὐθὺς μιὰ στήλη ἀπ' [ἁλάτι!...

Καὶ τώρα ἀπ' τὶς γυναῖκες [μας ἂν κρίνω
μπορῶ νὰ συμπεράνω ἴσα— [ἴσα
πὼς ἀπ' τὸν παλαιὸ καιρὸ ἐ [κεῖνο
γεννιοῦνται οἱ γυναῖκες ὅλες.. λύσσα!

Δ. ΚΟΚΚΟΥ

ΚΑΤΑΣΚΗΝΩΣΙΣ ΠΡΟΣΚΟΠΩΝ ΠΟΛΥΓΥΡΟΥ

Ἀπὸ τῆς 8ης Ἰουλίου ἤρχισε ἡ λειτουργία τῆς κατασκηνώσεως τῶν Προσκόπων εἰς τοποθεσίαν κτῆμα Κουγιώνη μὲ ἀρχηγὸν τὸν δημοδιδάσκαλον Νικόλαον Βασιλάκην καὶ βοηθοὺς τὸν Μιχαὴλ Σοφονίου καὶ Χρῆστον Καλαντζῆν.

Εἶναι ἡ 7η κατὰ σειρὸν κατασκήνωσις τῶν Προσκόπων Πολυγύρου. ἡ ὁποία ἔχει πλέον κοσμηρωθῆ ὡς ἀπαραίτητη διὰ τὴν ἐκπαίδευσίν των.

Ὡς ἀρχηγὸς κατασκηνώσεως εἶμαι ὑποχρεωμένος νὰ εὐχαριστήσω ἐκ μέρους τῶν Προσκόπων τὴν Ἱερὰν Μητρόπολιν Κασσανδρείας, τὸν Ταγματάρχην τῶν Τ.Ε.Α. κ. Γεώργιον Μαρκάκην, τὸν περιφερειακὸν μας ἔφορον κ. Κων)ντῖνον Τόγιαν τὸν πρόεδρον τοῦ τοπικοῦ προσκοπικοῦ Συνδέσμου κ. Δημήτριον Ἰατροῦ μαζὺ μὲ τὰ μέλη του, τὸν διευθυντὴν τῆς Κοινωνικῆς Προνοίας κ. Κων)ντῖνον Λιακόπουλον ὡς καὶ τὸν Ἀρχηγὸν τοῦ συστήματος κ. Σάββαν Μήτρου διὰ τὸ ἐνδιαφέρον τους καὶ τὴν ἀγάπην τους πρὸς τοὺς Προσκόπους Πολυγύρου, ὅπως περάσουν ὀλίγες ἡμέρες κοντὰ στὴν θάλασσα ζῶντας τὴν ἀληθινὴ προσκοπικὴ ζωὴ τῆς ὑπαίθρου.

Ὁ Ἀρχηγὸς
ΝΙΚΟΣ ΒΑΣΙΛΑΚΗΣ

ΜΕΓΑΛΗ ΘΡΗΣΚΕΥΤΙΚΗ ΠΑΝΗΓΥΡΙΣ ΜΕΤΑ ΖΩΟΠΑΝΗΓΥΡΕΩΣ ΕΝ ΑΡΝΑΙΑ ΧΑΛΚΙΔΙΚΗΣ

Ἡ κατ' ἔτος τελουμένη μεγάλη θρησκευτικὴ πανήγυρις μετὰ τριημέρου ζωοπανηγύρεως ἐν Ἀρναία Χαλκιδικῆς, θέλει τελεσθῆ καὶ ἐφέτος ἀπὸ τῆς 25ης μέχρι καὶ τῆς 27ης Ἰουλίου ἐ. ἔ. εἰς τὴν μαγευτικὴν τοποθεσίαν «Ἁγία Παρασκευή».

Ἡ ζωοπανήγυρις αὕτη εἶναι ἡ μεγαλυτέρα ποὺ τελεῖται εἰς ὁλόκληρον τὴν βόρειον Χαλκιδικήν, προβλέπονται δὲ κατ' αὐτήν, χρηματοδοτοῦντος τοῦ Ὑποκ)τος Α.Τ.Ε. Ἀρναίας, μεγάλαι πράξεις ἐπὶ μικρῶν καὶ μεγάλων ζώων.

Κατὰ τὴν πανήγυριν ταύτην θέλει ὀργανωθῆ ὑπὸ τῆς Δ)σεως Γεωργίας Χαλκιδικῆς κτηνοτροφικὴ ἔκθεσις καὶ θὰ βραβευθῶσι βελτιωμένες αἶγες πρόβατα καθὼς καὶ βελτιωμένες ἀγελάδες καὶ μόσχοι.

Ἐν Ἀρναίᾳ τῇ 10—7—1963
*Ὁ Δήμα

"ΦΩΝΗ ΤΗΣ ΧΑΛΚΙΔΙΚΗΣ,,
ΕΒΔΟΜΑΔΙΑΙΑ ΕΦΗΜΕΡΙΣ
ΕΚΔΙΔΟΜΕΝΗ ΕΝ ΠΟΛΥΓΥΡΩ

ΜΕΛΟΣ ΤΗΣ ΕΝΩΣΕΩΣ: Ι.Δ.Ε.Ε.Τ.Ω.Ε

ΕΤΗΣΙΑΙ ΣΥΝΔΡΟΜΑΙ

Ἰδιωτῶν	δρχ. 60
Δήμων καὶ Κοινοτ.	» 150
Νομικῶν προσώπων	» 150
Τραπεζῶν Ἑταιριῶν	» 500
Ἐξωτερικοῦ (ἀεροπορικῶς)	δολλάρια 15

ΟΡΟΙ ΔΗΜΟΣΙΕΥΣΕΩΝ

Γενικὰ ζητήματα δωρεάν. Διακηρύξεις πλειστηριασμοί τὸ χιλιοστόμετρον δρχ. 1.50. Διαφημίσεις 0.60.

Χειρόγραφα, δημοσιευόμενα ἢ μή, δὲν ἐπιστρέφονται

Ὑπεύθυνος: ΔΗΜ. Κ. ΚΟΥΤΣΗΣ

ΣΑΝ ΧΡΟΝΟΓΡΑΦΗΜΑ

ΤΟ ΑΓΚΑΘΙ

Μόνος μέσα σέ τέσσερες κοπέλες ὁ Δημητράκης. Ἦταν τὸ πιὸ χαϊδεμένο παιδὶ τῆς οἰκογενείας.

Γατί; Μά ἁπλούστατα αὐτὸς θὰ κληρονομοῦσε τὸ ὄνομα τοῦ πατέρα του Θὰ ἦταν ὁ νόμιμος καὶ μοναδικὸς διάδοχος τοῦ σπιτιοῦ του

Γι' αὐτὸ κι' οἱ γονεῖς παραχάϊδεψαν τὸν κανακάρη τους. Ὅ,τι ἔλεγε ὁ μικρὸς Δημητράκης ἦταν νόμος μέσα στό σπίτι.

Δὲν τοῦ ἄρεσε ἡ φασουλάδα καὶ οἱ φακὲς τοῦ Δημητράκη; Ὡς καὶ κοτολέτες τοῦ ἑτοίμαζε αὐτοστιγμεὶ ἡ μανούλα του

—Βλέπεις τὸ καϋμένο τὸ παιδὶ βρίσκεται καὶ πάει στὴν ἀνάπτυξη. Δικαιολογοῦνταν ἡ μάνα, ὅταν κάποιος τὴν παρατηροῦσε γιὰ τὴν ἀρρωστημένη της ἀγάπη Κι' ὅταν εἶχε τὴν εὐτυχία νὰ βρίσκεται στὸ σχολεῖο κοντὰ στὸ σπίτι της ἡ κυρία μαμὰ στὸ δεύτερο διάλειμμα ἔτρεχε μὲ τὸ κτυπητὸ αὐγὸ γιὰ νὰ δώσῃ στὸν Δημητράκη της ἀφοῦ καὶ ὁ γιατρὸς τῆς εἶπε πὼς εἶναι πολὺ δυναμωτικὸ παρ' ὅλο ποὺ σήμερα μοῦ φαίνεται ὅτι πέρασε αὐτὴ ἡ μόδα ..

Ἐν τῷ μεταξὺ οἱ κόρες μεγάλωναν κι' αὐτές δίχως καμμιὰ ἰδιαίτερη παρακολούθηση Καὶ δόξα τὸν Θεὸ στὴν ὑγεία τους εἶναι πολύ καλά.

Μ' αὐτὸν τὸν ἀρρωστημένο τρόπο μεγάλωνε ὁ Δημητράκης. Κάποτε πῆγε στὸ Γυμνάσιο. Μὲ τὴν ἀλλαγὴ ὅμως τῆς ἡλικίας φάνηκαν περισσότεροι καὶ οἱ ἴδιοι τρότιες του. Γινόταν περισσότερο ἀπαιτητικός; αὐθάδης τυραννός.

Καὶ οἱ γονεῖς τὸ ἴδιο βιολὶ τους

—Ὁ Δημητράκης μας εἶναι τόσο φιλότιμος... Ποιὸν θὰ μοιάσῃ τὸν μπαμπᾶ του ἢ τὴν μαμά του Ἔτσι ἀπαντοῦσαν στὶς παρατηρήσεις τῶν ἄλλων

Καὶ πράγματι οἱ γονεῖς κατὰ τὰ ἄλλα ἦσαν καλοί.

Συγχρόνως ὅμως ἀρχίζουν οἱ ἐπιπλήξεις, οἱ ἀποβολές ποὺ ἔπεφταν βροχηδὸν ἀπ' τοὺς καθηγητάς, γιὰ τὶς συνεχεῖς παραβάσεις τοῦ Δημητράκη

Οἱ δὲ γονεῖς; Φταῖνε οἱ καθηγηταὶ Τὸ παιδὶ μας εἶναι χρυσὸ. Δὲ μᾶς χωνεύουν...

Φέτος τελείωνε τὴν Τετάρτη τάξη Γράφω «τελείωνε» γιατὶ δὲν τὴν τελείωσε ἐπειδὴ ἦταν ... πολὺ καλός. Φέτος, λοιπὸν, παραδόξως οἱ γονεῖς ἀντελήφθηκαν ὅτι κάτι δέν πάει καλὰ στὸ παιδὶ τους. Γιατὶ συνεχῶς δημιουργοῦσε ζητήματα μὲ τὶς ἀδελφές του καὶ μέσα στὸ ἴδιο σπίτι του

Ἀρχίζουν ἔτσι νὰ σκέφτωνται οἱ γονεῖς, πῶς θά τοῦ κόψουν τὰ ἐλαττώματα. Τὶς ἰδιοτροπίες Θὰ τό πετύχουν; Ἀμφιβάλλω Γιατὶ κάποιο ἀγκάθι φύτρωσε στὸ οἰκογενειακὸ περιβόλι καὶ σ' αὐτὸ πρῶτοι καὶ τελευταῖοι ὑπόλογοι πιραμένουν οἱ γονεῖς.

Ι. Γ. ΤΑΣΙΟΣ

ΝΕΟΝ ΠΑΡΑΛΙΑΚΟΝ
ΚΕΝΤΡΟΝ-ΝΙΚΗΤΗΣ
ΧΡΙΣΤΟΦΟΡΙΔΗ & ΚΟΛΥΜΠΑΝΟΥ

Εἰς τὸ νέον κέντρον θὰ βρῆτε ἄκραν περιποίησιν καὶ καθαριότητα

ΑΘΗΝΑΓΟΡΑΣ Ο Α΄

Ἡ μεγάλη μορφὴ τῆς Ὀρθοδοξίας καὶ τοῦ Γένους

Εἰς προηγούμενον ἄρθρον μου, ἐν τῇ ἀγαπητῇ «Φωνῇ» ἔγραφον: «Εἶναι εὐτύχημα καὶ εὐλογία Θεοῦ. ὅτι σήμερον ἡ Ὀρθόδοξος Ἐκκλησία ἔχει ἡγήτορας ἐφαμίλλους τῶν μεγάλων Πατριαρχῶν τοῦ Γένους μας».

Ἐκλεκτὸς ἀναγνώστης τῆς «Φωνῆς» μὲ ἠρώτησεν ἐπιστολιμαίως ποίους ἡγήτορας ἐννοῶ συγκεκριμένως. καὶ ἐπειδὴ θὰ ὑπάρχουν καὶ ἄλλοι διερωτώμενοι δι' αὐτό, ἀπαντῶ διὰ τοῦ παρόντος θετικώτερον.

Διὰ τῆς παραγράφου ἐκείνης ὑπενόουν ὅλους τοὺς ἀρχηγοὺς τῶν Ὀρθοδόξων Ἐκκλησιῶν, οἵτινες ὑπείκοντες εἰς τὴν φωνὴν τῆς ἐκκλησιαστικῆς των συνειδήσεως καὶ τὴν πρόσκλησιν τοῦ ἀρχηγοῦ τῆς Ὀρθοδοξίας, ἦλθον εἰς τὸ Ἅγιον Ὄρος, ἵνα ἐν ἑνὶ στόματι καὶ μιᾷ καρδίᾳ, ἀλλ' ἕκαστος ἐν τῇ ἰδίᾳ διαλέκτῳ δοξάσωσι τὸν Πανάγαθον Θεόν, τιμήσωσι δὲ τοὺς Ἁγιορείτας Ὁσίους Πατέρας, τοὺς καθαγιάσαντας τὸν Ἱερὸν Ἄθωνα ἐπὶ δέκα ὁλοκλήρους αἰῶνας

Εἰδικώτερον ἡ σκέψις μου ἐστρέφετο πρὸς τὸ σεπτὸν πρόσωπον τῆς Αὐτοῦ Θειοτάτης Παναγιότητος, τοῦ Οἰκουμενικοῦ Πατριάρχου Κυρίου Ἀθηναγόρου.

Δὲν εἶμαι ὁ εἰδικὸς ἵνα σκιαγραφήσω τὴν μεγάλην μορφὴν τοῦ Πατριάρχου μας. Ἠτύχησα νὰ τὸν γνωρίσω ἐκ τοῦ πλησίον κατὰ τὰς μεταβάσεις μου εἰς Κων)πολιν καὶ ἐξ ὅσων ἤκουσα καὶ ἀνέγνωσα περὶ τοῦ ἄλλου μεγάλου Πατριάρχου Ἰωακείμ τοῦ Γ΄, εὑρίσκω πολλὰ τὰ κοινὰ γνωρίσματα τῶν δύο ἀνδρῶν ἀπὸ τε Ἐκκλησιαστικῆς καὶ Ἐθνικῆς ἀπόψεως.

Ὅτε ἀνῆλθε τὸ πρῶτον τὸν Οἰκουμενικὸν Θρόνον ὁ Ἰωακείμ Γ΄ ἡ πρώτη του φροντὶς καὶ μέριμνα ἦτο ἡ προαγωγὴ τῆς παιδείας παρά τε τῶ κλήρῳ καὶ τῷ λαῷ πρὸς δὲ ἡ σύστασις τυπογραφείου ἐν τοῖς Πατριαρχείοις καὶ ἡ ὀργάνωσις τῶν Ἱερῶν Μητροπόλεων τοῦ κλίματος. Τὸ δεύτερον δὲ ὅτε ἔξαλλος χαρὰ κατέλαβε τοὺς πάντας, ὑποδούλους καὶ ἐλευθέρους Ἕλληνας ἐπὶ τῇ ἀνακηρύξει τοῦ Τουρκικοῦ Συντάγματος, μόνος αὐτὸς διέγνωσε καὶ διεκήρυξεν ὅτι τοῦτο θὰ εἶναι ἡ καταστροφὴ τῆς Τουρκίας ἀλλὰ πρὸ παντὸς τοῦ ἐν αὐτῇ Χριστιανικοῦ πληθυσμοῦ.

Καὶ ἐρχόμεθα εἰς τὴν Πατριαρχείαν Ἀθηναγόρου τοῦ Α΄. Συνεχίζων τὴν ἐν Ἀμερικῇ δημιουργικὴν Ἐκκλησιαστικὴν του δρᾶσιν ἔθεσεν ὡς ἀποστολήν του τὴν ὀργάνωσιν τοῦ ἀποδήμου Ἑλληνισμοῦ διὰ τῆς Ἐκκλησίας καὶ ἐντὸς τῆς Ἐκκλησίας. τὴν προαγωγὴν τῆς παιδείας, καὶ τὴν καλλιέργειαν εἰρηνικοῦ καὶ συνεργατικοῦ πνεύματος τῶν Ὀρθοδόξων λαῶν μέσον τῆς Ἐκκλησίας. Εἰδικώτερον δὲ τὴν σταθεροποίησιν καὶ προαγωγὴν τῆς Ἑλληνοτουρκικῆς φιλίας διὰ τοῦ Οἰκουμ. Πατριαρχείου καὶ τοῦ ὑπ' αὐτὸ Ἑλληνισμοῦ. Συνέπεσε νὰ εὑρίσκωμαι ἐν Κων)πόλει ὅτε ὁ μακαρίτης Παπάγος ἀνεκίνησε τὸ Κυπριακόν, καὶ δὲν θὰ λησμονήσω ποτὲ τὴν μεγάλην του προοπτικήν. Δὲν πρέπει ἔλεγεν, δὲν εἶναι καιρός Καθ' ἣν στιγμὴν οἱ Ἄγγλοι διώκονται ἀπὸ τὸ Σουέζ, δὲν θ' ἀνεχθοῦν νὰ φύγουν καὶ ἀπὸ τὴν Κύπρον Μὲ τὴν πολιτικὴν της αὐτὴν ἡ Ἑλλὰς καὶ τὴν Κύπρον θὰ χάσῃ καὶ ἡμᾶς (τὸν Ἑλληνισμὸν τῆς Κων)πόλεως) θὰ καταστρέψῃ Διεμήνυσε δὲ τοῦτο καὶ εἰς τὸν τότε ὑπουργὸν τῶν Ἐξωτερικῶν κ. Στεφανόπουλον καὶ πρὸς τὸν σημερινὸν Πρωθυπουργὸν κ. Παπανδρέου, Ὑφυπουργὸν τότε, ἀλλὰ δὲν εἰσηκούσθη. Ὁ μέγας Πολιτικὸς τῆς ἀρχαιότητος ὁ Περικλῆς. ἔλεγεν ὅτι «πολιτεύεσθαι ἐστὶ τὸ προορᾶν» Δυστυχῶς ἐν Ἑλλάδι ἀνέκαθεν δὲν ὑπῆρξε προοπτική. οὐδέποτε ἡ Ἐλευθέρα Ἑλλὰς δὲν συμπαρεστάθη τὴν Ἐκκλησίαν μας. τοὐναντίον τὴν ἀπεγύμνωσε. Πρώτη αὐτὴ ἔδωσε τὸ σύνθημα τῆς ἀποσκιρτήσεως ἐκ τοῦ Οἰκουμ. Πατριαρχείου καὶ ἠκολούθησαν τοῦτο καὶ οἱ ἄλλοι βαλκανικοὶ λαοί, καὶ ὡς πρῶτον ἐπιχείρημά των διὰ τὴν ἀπόσχισιν ἐκ τῆς Μεγ. Ἐκκλησίας εἶχον τὰ ἄρθρα τοῦ διαβοήτου Φαρμακίδου. τὰ ὁποῖα Ἑλληνομαθεῖς Βούλγαροι Ἀρχιερεῖς μετέφραζον εἰς τὴν γλῶσσαν των. Ἀλλὰ μήπως καὶ σήμερον ἤλλαξε τὸ ἀντιπατριαρχικὸν πνεῦμα ἐν Ἑλλάδι; Προχθὲς ἀκόμη Ἀρχιερεὺς τῆς Ἑλληνικῆς Ἐκκλησίας ἀπεφαίνετο ἐπὶ Συνόδου καὶ δημοσιογραφικῶς ὅτι σὶ ἐν διασπορᾷ Ἐκκλησίαι πρέπει ν' ἀφαιρεθοῦν ἀπὸ τὸ Πατριαρχεῖον διότι οἱ κληρικοί τ υ γενικῶς στεροῦνται Ἐθνικοῦ ἤθους καὶ ὅτι τοῦτο δὲν εἶναι εἰς θέσιν νὰ διοικήσῃ πνευματικῶς τοὺς ἀποδήμους, δηλαδὴ κατέστη ἄχρηστον!!! Καὶ ἐπειδὴ τὸ παρὸν δημοσιεύετοι εἰς τοπικὴν Ἐφημερίδα τῆς Χαλκιδικῆς ἄς φέρω εἰς μέσον τό ζήτημα τῆς Ἁγ Ἀναστασίας. Ἡ μόνη ἐναπομείνασα ἐν Ἑλλάδι (ἐκτὸς τῶν Ἁγ ορειτικῶν) Πατριαρχικὴ Μονὴ εἶναι αὕτη. Ἐκ συστάσεως Κράτος καὶ Ἐκκλησία ἀγωνίζονται νὰ τὴν ἀφαιρέσουν ἀπὸ τὸ Πατριαρχεῖον καὶ νὰ τὴν Κρατικοποιήσουν, ἐπειδὴ ὑπῆρχεν κάποιος ἐλλεινὸς νόμος. κράτος καὶ Ἱεραρχία ἔφερον τὸ ζήτημα εἰς τὰ δικαστήρια καὶ ἐξεμαίευσαν μίαν ἀπόφασιν ἡ ὁποία ἐὰν ἐκτελεσθῇ, θὰ δίδῃ τὸ δικαίωμα εἰς τὴν Τουρκικὴν Κυβέρνησιν νὰ κρατικοποιήσῃ ὅλην τὴν Ἐκκλησιαστικὴν περιουσίαν τοῦ Πατρειαρχείου ἐξ ἧς συντηροῦνται νοοί, σχολεῖα καὶ εὐαγῆ ἱδρύματα τῆς ἐν Κων)πόλει ὁμογενίας. Φωνάζει παρακαλεῖ, διαμαρτύρεται Οἰκουμενικὸς Πατριάρχης ἀλλὰ οὐδεμία ἀκρόασις. Εὐτυχῶς ὅτι δὲν τοῦ ἀπέλειπεν ἡ ὑπομονὴ καὶ ἡ σταθερὸ πίστις του εἰς τὸν Παντοδύναμον Θεόν καὶ πρὸς αὐτὸν ἔχει ἐστραμμένον τὸ βλέμμα καὶ τὴν καρδίαν του ὁ ὑπέρογος Ποιμενάρχης. Διέγνωσεν ἀκριβῶς ὅτι «ἐξ ἀνθρώπων οὐκ ἔστι σωτηρία» καὶ ἐστράφη πρὸς τὴν σώτειραν Κιβωτόν, πρὸς τὴν ἁγίαν Ὀρθόδοξον Ἐκκλησίαν καὶ εἰς τὴν ἑνότητα καὶ τὸ πνεῦμα αὐτῆς ἀπέθεσε τὰς ἐλπίδας μιᾶς καλλιτέρας, εἰρηνικῆς καὶ ὄντως πολιτισμένης Κοινωνίας τῆς αὔριον, Κοινωνίας μὲ πνεῦμα Χριστοῦ καὶ εὐαγγελικὴν ἀγάπην.

Τὸ συνέδριον τῆς Ρόδου καὶ ἡ Χιλιετηρὶς τοῦ Ἁγίου Ὄρους, ἔμπνευσις προσωπικὴ τῆς Α Θ. Παναγιότητος, θὰ μείνουν ἱστορικοὶ σταθμοὶ ὄχι μόνον τῆς Ὀρθοδοξίας ἀλλὰ καὶ τῆς ἀνθρωπότητος. Εἰς δὲ τὸ Ἔθνος μας ἄν σήμερον εἶναι ἐκτὸς πάσης ἀμφιβολίας ὅτι δύο μόνον μεγάλους Πολιτικοὺς ἀνέδειξεν, τὸν Χαρίλαον Τρικούπην καὶ τὸν Ἐλευθ. Βενιζέλον, οἱ αὐριανοὶ Ἕλληνες θὰ ὁμολογήσουν ἀνενδοιάστως ὅτι δύο μεγάλοι Πατριάρχαι ἀνῆλθον ἐπ' ἐσχάτων τὸν Οἰκουμενικὸν Θρόνον Ἰωακείμ Γ΄ καὶ Ἀθηναγόρας ὁ Α΄.

Ἐν Ι. Μ. Διονυσίῳ τῇ 10—7—63

Ὁ Καθηγούμενος αὐτῆς
Ἀρχιμ. Γαβριὴλ

ΜΗΝΑΣ Ι. ΒΕΡΓΗΣ
ΙΑΤΡΟΣ
ΩΤΟΡΙΝΟΛΑΡΥΓΓΟΛΟΓΟΣ
ΒΡΟΓΧΟΛΟΓΙΑ - ΟΙΣΟΦΑΓΟΣΚΟΠΗΣΕΙΣ

Ἐπὶ 5ετίαν εἰδικευθεὶς ἐν Ἀγγλίᾳ τ. ἐσωτ. χειρουργὸς - ἐπιμελητὴς REGISTRAR τοῦ Ὠτορινολαρυγγολογικοῦ INSTITUTE τοῦ Πανεπιστημίου τοῦ Λονδίνου καὶ τοῦ Νοσοκομειακοῦ συγκροτήματος τῆς Ὀξφόρδης

Δέχεται: Ὁδὸς Παύλου Μελᾶ 2
(Πλατεῖα Λευκοῦ Πύργου)
12.30΄ - 2 καὶ 5 8 — Τηλεφ. 22 637

ΤΑ ΕΠΙΤΕΥΓΜΑΤΑ ΚΑΙ Η ΠΡΟΟΠΤΙΚΗ ΤΟΥ Ν. Α. Τ. Ο.

Τὸ Ν.Α.Τ.Ο. (Ὀργανισμὸς τοῦ Βορείου Ἀτλαντικοῦ Συμφώνου) ἀπὸ τῆς ἱδρύσεώς του, 4—4—1949, μέχρι σήμερον ἐπέτυχε νὰ κατοχυρώσῃ τὴν Ἐλευθερίαν νὰ διαφυλάξῃ τὴν ἀσφάλειαν, νὰ ἐδραιώσῃ τὴν εἰρήνην νὰ ἐπιταχύνῃ τὴν πρόοδον καὶ εὐημερίαν τῶν κρατῶν—μελῶν του, εἰδικώτερον δέ:

1ον Ἀνέκοψεν ὁλοσχερῶς τὴν ἐπεκτατικὴν τακτικὴν τοῦ κομμουνισμοῦ εἰς Εὐρώπην.

2ον Κατέστησε κοινὴν συνείδησιν ὅτι ἐξ Ἀνατολῶν ὁρμᾶται ὁ ἀδυσώπητος καὶ ἄσπονδος ἐχθρὸς καὶ μόνη ἐγγύησις διὰ τὴν ἐπιβίωσὶν των εἶναι ἡ κοινὴ κατ' αὐτοῦ ἄμυνα καὶ ἐπαγρύπνησις.

3ον Καθιέρωσε τὴν πολιτικὴν συνεργασίαν γιὰ τὴν λῆψιν κοινῶν ἀποφάσεων καὶ δι' ἀποτροπὴν κομμουνιστικῆς διεισδύσεως εἰς ὑπαναπτύκτους χώρας καὶ προσεταιρισμοῦ οὐδετέρων.

4ον Ὁμοίως τὴν οἰκονομικὴν συνεργασίαν δι' ἀρτιωτέραν ὀργάνωσιν τῆς κοινῆς ἀμύνης καὶ ἀνύψωσιν τῶν ἐθνικῶν οἰκονομιῶν.

5ον Ἵδρυσε τὴν Ἐπιστημονικὴν Ἐπιτροπὴν (1957) δι' ἐπιστημονικὴν καὶ τεχνικὴν συνεργασίαν καὶ παροχὴν βοηθείας πρὸς ὑπαναπτύκτους περιοχάς.

6ον Συνέστησε τὴν Ἐπιτροπὴν σχεδίων ἐπειγούσης ἀνάγκης εἰς τὸν πολιτικὸν τομέα (1955) διὰ τὸν συντονισμὸν ὅλων τῶν ἐνεργειῶν, αἵτινες θὰ ἐξασφαλίσουν τὴν ἐπιβίωσιν κατὰ τὴν διάρκειαν πολέμου.

7ον Ὁμοίως τὴν Ἐπιτροπὴν συντονισμοῦ τοῦ Εὐρωπαϊκοῦ ἐναερίου χώρου (1955) διὰ τὴν ἐναρμόνισιν τῶν ἐναερίων κινήσεων εἰς αὐτὸν κατὰ τὴν διάρκειαν ἀσκήσεων ἀεροπορικῶν του δυνάμεων.

8ον Καθιέρωσε στενὴν συνεργασίαν εἰς τὸν τομέα τῶν μορφωτικῶν σχέσεων καὶ ἀνταλλαγῆς καὶ γνώσεως τῶν ἐνδιαφερουσῶν τὴν Συμμαχίαν πληροφοριῶν.

Τὸ μέτρον τῆς ἀξίας τῶν ἀνωτέρω ἐπιτευγμάτων δίδει ἡ Κρουτσεφικὴ ἀπειλή, κατὰ τὸν Ἰσαὰκ Ντώντσερ «θὰ σᾶς θάψωμεν» καὶ «τὰ ἐγγόνια σας θὰ ζήσουν ὑπὸ κομμουνισμόν». Εἶναι ὁμολογία, διότι μεταθέτει τὴν «στιγμὴν» τῆς κομμουνιστικῆς κυριαρχίας εἰς τὸ μέλλον. Τὸ Ν.Α.Τ.Ο. ἐκέρδισε τὴν πρώτην καὶ δυσκολωτέραν φάσιν. Ἀπομένει διὰ τὴν διασφάλισιν ἀπὸ τοῦδε διὰ τὰ «ἐγγόνια» τοῦ Ἐλευθέρου Κόσμου τῶν δημοκρατικῶν των δικαιωμάτων καὶ τῆς ὑπεροχῆς των—πνευματικῆς, ἠθικῆς, ὑλικῆς—ἐναντι τῶν δούλων τοῦ Σοβιετικοῦ μπλὸκ μία δημιουργικὴ προοπτική.

Καλεῖται λοιπὸν τὸ Ν.Α.Τ.Ο. εἰς τὴν δευτέραν αὐτὴν φάσιν ν' ἀξιοποιήσῃ τὰς ἐπιτυχίας του, νὰ ἐκμεταλλευθῇ ἐποικοδομητικῶς καὶ βελτιώσῃ τὰ κεκτημένα, νὰ σταθεροποιήσῃ τὴν θέσιν του, νὰ ἐντείνῃ τὰς εἰρηνικὰς προσπαθείας του, νὰ προωθήσῃ τὴν ἐπίλυσιν ζωτικῶν διεθνῶν προβλημάτων, νὰ χαρίσῃ τὴν τελικὴν νίκην εἰς τὸν Ἐλεύθερον Κόσμον, εἰδικώτερον δὲ νά:

1ον Συνεχίσῃ ἐπαγρυπνοῦν διὰ τὴν διατήρησιν τῆς εἰρήνης καὶ ἀσφαλείας τῶν ἐλευθέρων λαῶν.

2ον Ἐνισχύσῃ τελειοποιήσῃ καὶ συγχρονίσῃ τὴν ἀμυντικὴν διάταξιν τῆς Συμμαχίας ἵνα ἀποθαρρύνῃ τοὺς ἐγκεφάλους τοῦ Συμφώνου τῆς Βαρσοβίας διὰ πᾶσαν σκέψιν δυναμικῆς ἀναμετρήσεως.

3ον Συστηματοποιήσῃ μεθόδους ἀνασχέσεως καὶ ἐξουδετερώσεως τῆς κομμουνιστικῆς διεισδύσεως εἰς ὑπαναπτύκτους χώρας καὶ ἐπηρεασμοῦ οὐδετέρων.

4ον Ἀναπτύξῃ συναφῆ δραστηριότητα δι' ἐξασφάλισιν δι' ἑαυτὸ τῶν ἀνωτέρω πλεονεκτημάτων.

5ον Καταστήσῃ στενωτέραν τὴν συνεργασίαν τῶν μελῶν του εἰς τὴν πολιτικὴν, Ἐπιστήμην Τεχνικὴν Μορφωτικὰς σχέσεις Οἰκονομίαν παρακολουθοῦν τὰς τάσεις καὶ θεραπεῦον κατὰ δύναμιν τὰς ἀνάγκας των.

6ον Καλλιεργήσῃ πνεῦμα συναδελφώσεως καὶ σφυρηλατήσῃ συνείδησιν ἑνότητος κοινῆς θελήσεως καὶ τύχης των

7ον Ἐπιτύχῃ καθορισμὸν ἑνιαίας πολιτικῆς ἔναντι τοῦ Κομμουνιστικοῦ συνασπισμοῦ.

8ον Προωθήσῃ τὴν ἐπίλυσιν ἐκκρεμῶν διεθνῶν προβλημάτων ὡς:

α) τῆς καταπαύσεως τῶν πυρηνικῶν δοκιμῶν.

β) τοῦ ἀφοπλισμοῦ

γ) τοῦ Βερολίνου.

δ) τῆς ἑνοποιήσεως τῆς Γερμανίας καὶ ἄλλων.

9ον Ἐκμεταλλευθῇ. ἐπ' ὠφελείᾳ τῆς Ἀνθρωπότητος τὸ διευρυνόμενον μεταξὺ Ρωσίας—Κίνας χάσμα.

10ον Ἐπιτύχῃ τὴν εἰρηνικὴν ΝΙΚΗΝ!

Ἡ νίκη αὐτὴ εἶναι ἱστορικῶς βεβαία· διότι θὰ εἶναι καρπὸς τοῦ Πνεύματος ἐπιστέγασμα τῶν ἐπιμόχθων προσπαθειῶν καὶ μεγάλων θυσιῶν τῶν Ἐλευθέρων λαῶν κατάφασις τῆς ἀλκῆς τῶν δημοκρατικῶν θεσμῶν· διότι θὰ εἶναι συνέπεια ἀποδυναμώσεως τοῦ Κομμουνισμοῦ εἰσελθόντος ἤδη εἰς τὴν φθίνουσαν, ἐκτονώσεως τοῦ φανατισμοῦ τῶν νεοφωτίστων, δημιουργίας σχισματικῶν τάσεων διασπορᾶς ἐκφυλισμοῦ.

Ἰδοὺ πὼς θὰ διασφαλισθῇ ἡ σωτηρία τῶν «ἐγγονιῶν» τοῦ Ἐλευθέρου Κόσμου!

Ἡ συμμετοχὴ τῆς Πατρίδος μας εἰς τὸ Ν.Α.Τ.Ο. μὲ τὴν πικρὰν ἐμπειρίαν τῆς Κομμουνιστικῆς δολιότητος καὶ θηριωδίας ἀποτελεῖ στοιχεῖον ἐθνικῆς ὑπερηφανείας διὰ τὸν ἁγνὸν Ἕλληνα καὶ σεβασμοῦ καὶ εὐγνωμοσύνης διὰ τοὺς συναδέλφους μας τοῦ Ν.Α.Τ.Ο. πρὸς τὴν ΑΙΩΝΙΑΝ ΕΛΛΑΔΑ!

ΘΕΟΧΑΡΗΣ ΣΙΩΖΟΣ

Η ΣΤΗΛΗ ΤΟΥ ΓΕΩΡΓΟΥ

Η ΣΕΖΑΜΙΑ

(Σκουλῆκι τοῦ καλαμποκιοῦ)

Τοῦ κ. Μιλ. Παπαπέτρου—Γεωπόνου

Θάλεγε κανεὶς πὼς ὅλα τὰ στοιχεῖα τῆς φύσεως βάλθηκαν πεισματικὰ ἀντίθετα πρὸς τὴν ἐπίμονη ἐργασία τοῦ γεωργοῦ νὰ μὴν τὸν ἀφίσουν ποτὲ ἥσυχο κι' ἀπερίσπαστο στὴν προσπάθειά του ν' ἀνεβῇ κάθε χρόνο πειὸ ψηλὰ, νὰ βελτιώσῃ τὸ χαμηλὸ βιοτικὸ του ἐπίπεδο. Κι' ὡς ἕνα σημεῖο αὐτὴ εἶναι ἡ πραγματικότητα. Ἕνα ἀμέτρητο πλῆθος, μιὰ ἀκαταμάχητη στρατιὰ ἀπὸ ποικίλους καὶ ὕπουλους ἐχθροὺς ἐπιστρατεύει κάθε χρόνο ὅλες της τὶς δυνάμεις γιὰ νὰ ριχθῇ χωρὶς οἶκτο καὶ ἔλεος στὴν καταστροφὴ καὶ τὴν ἐξαφάνιση σ' ὅλη σχεδὸν τὴν διάρκεια τοῦ χρόνου, ὅλων ἐκείνων ποὺ ἡ ἀκάματη δημιουργικὴ προσπάθεια τοῦ ζευγολάτη θὰ δημιουργήσῃ. Ὑπάρχει ὅμως καὶ ἡ ἄλλη πλευρὰ τοῦ ζητήματος· ἡ ἀκούραστη παρατηρητικότητα καὶ ἐπαγρύπνησῃ ὥστε νὰ εἴμαστε σὲ θέσῃ νὰ ἐπισημαίνουμε τὸν ἐχθρὸ μόλις κάνει τὴν ἐμφάνισὴ του καὶ ἡ ἀντίστοιχη ἐπιστράτευση κάθε μέσου γιὰ τὴν ἔγκαιρη πρόληψη ἢ καταπολέμησὴ του Στὴ διάθεσὴ του σήμερα ὁ. ἀγρότης ἔχει ὅλα τά πειὸ ἀποτελεσματικὰ ἀντίδοτα, κι' ἄμεσους συμπαραστάτες του, ἀνθρώπους ποὺ γνωρίζουν καλὰ τὶς ἀνάγκες του καὶ πρόθυμους νὰ τὸν συνδράμουν κάθε στιγμὴ στὸ ἐπίμοχθο ἔργο του, γιατὶ κι' αὐτοὶ ἕνα ἰδανικὸ ἔχουν: νὰ τὸν δοῦν πειὸ ψηλὰ ὑπερήφανο κι' εὐτυχισμένο. Δὲν ἀπομένει λοιπὸν παρὰ ὁ ζῆλος καὶ ἡ προθυμία. Ἡ παρακολούθησῃ καὶ ἡ τακτικὴ ἐπίβλεψῃ τῶν καλλιεργειῶν μας μὲ προσοχὴ κι' ἐνδιαφέρον θὰ μᾶς δώσῃ τὰ πειὸ σίγουρα ὅπλα στὴν ἀποτελεσματικὴ καταπολέμησῃ κάθε ἀσθένειας ἢ ἐχθροῦ ποὺ ἐπιβουλεύεται τὸν ἱδρῶτα τῆς ἐργασίας μας. Στὴ διάθεσὶ μας εἶναι ἀκόμα κάθε φορὰ οἱ ἔντυπες ὁδηγίες καὶ τὰ ἀντίστοιχα γιὰ κάθε περίπτωσῃ φυτοφάρμακα. Σήμερα θὰ ἀσχοληθοῦμε μ' ἕνα φοβερὸ ἐχθρὸ τοῦ καλαμποκιοῦ τὴν ΣΕΖΑΜΙΑ Εἶναι ἕνα σκουλῆκι σὲ χρῶμα καφὲ σκοῦρο καὶ μάκρος 2—3 ἑκατοστὰ, ποὺ αὐτὴ τὴν ἐποχὴ ἀρχίζει μὲ βουλιμία τὸ καταστροφικὸ του ἔργο. Ἀρχίζει ἀπὸ τὴν φοῦντα τῆς καλαμποκιᾶς κι' ἀφοῦ τὴν ἀραιώσῃ κανονικὰ, προχωρεῖ κατ' εὐθεῖαν πρὸς τὰ κάτω τρώγοντας μὲ λαιμαργία τὸν τρυφερὸ βλαστὸ, κι' ἀφοῦ τὸν καταρρακώσῃ κι' αὐτὸν. θ' ἀρχίσῃ τὴν ἴδια δουλειὰ στοὺς σπάδιπες στοὺς τρυφεροὺς καρποὺς, κι' ὅταν ὁλοκληρώσῃ τὸ ἔργο του θὰ μεταμορφωθῇ σὲ χρυσαλλίδα γιὰ νὰ δώσῃ κι' ἄλλη γενεά, γιὰ ν' ἀποτελειώσῃ αὐτὴ τὸ ἔργο τῆς προηγούμενης,

Ἀμφιβάλλετε γιὰ ὅλα αὐτά; δὲν ἔχετε παρὰ νὰ κάνετε μιὸ βόλτα στὰ καλαμπόκια σας, ἰδίως στὰ πρωϊμότερα καὶ σὲ κεῖνα ποὺ εἶναι σὲ γόνιμα χωράφια, γιὰ νὰ διαπιστώσετε πρὶν καλὰ πλησιάσετε τὴν ἀλήθεια ὅλων αὐτῶν ποὺ γράφονται. Μετὰ τὰ φύλλα τῆς κορυφῆς κατατρυπημένα καὶ τὶς φοῦντες σχεδὸν μαδημένες τὰ νεαρὰ φυτὰ φιλοξενοῦν ἀμέσως ποιὸ κάτω στοὺς τρυφεροὺς βλαστοὺς 1—2 ἢ καὶ περισσότερα σκουλήκια, ποὺ θὰ σᾶς καταπλήξουν μὲ τὴν λαιμαργία τους ἂν ἀνοίγοντας τὰ φύλλα τοῦ φυτοῦ θελήσετε νὰ τὰ παρακολουθήσετε στὸ ληστρικὸ τους ἔργο.

Ἡ ζημία πολλές φορὲς εἶναι μεγάλη καὶ ὁ καρπὸς ποὺ θὰ συγκομισθῇ θὰ ἀντιπροσωπεύῃ μία κατώτερη ποιότητα μὲ κίνδυνο γιὰ τὴν ὑγεία τῶν ζώων ἢ τῶν ἀνθρώπων ποὺ θὰ τὸν χρησιμοποιήσουν γιὰ τροφὴ τους. Ἡ καταπολέμησῃ εἶναι εὔκολη καὶ ἀποτελεσματικὴ καὶ κοντὰ στ' ἄλλα σχεδὸν ἀδάπανῃ. Ἕνα ἢ δυὸ ραντίσματα ὅταν ἡ καλλιέργεια ἔχει προσβληθῇ μὲ D.D.T. 50ο)ο σὲ ἀναλογία 300 γραμμάρια σὲ 100 κιλὰ νερὸ ἢ D.D.T. 75ο)ο 200 γραμμάρια σὲ 100 κιλὰ νερὸ ἀρκεῖ γιὰ τὴν ἐξόντωσῃ τῆς Σεζάμια. Τὸ σχῆμα καὶ ἡ θέσῃ τῶν φύλλων διευκολύνουν τὸ ὑγρὸ νὰ διαβρέχῃ τὸ ἐσωτερικὸ μέ

ΟΙ ΣΙΤΟΠΑΡΑΓΩΓΟΙ ΔΙΑΜΑΡΤΥΡΟΝΤΑΙ ΔΙΑ ΤΗΝ ΤΙΜΗΝ ΤΟΥ ΣΙΤΟΥ

Τὴν παρελθοῦσαν Κυριακὴν ἔλαβεν χώραν σύσκεψις εἰς Ν. Μουδανιὰ τῶν ἀντιπροσώπων τῆς Ἑνώσεως Γεωργικῶν Συν)σμῶν Χαλκιδικῆς. Σκοπὸς τῆς συσκέψεως ταύτης ἦτο ἡ ἐξέτασις τοῦ θέματος ἐπὶ τῆς τιμῆς τοῦ σίτου τῆς καθορισθείσης ὑπὸ τῆς Κυβερνήσεως, ἥτις τιμὴ εἶναι ἐξευτελιστική, εἰς σχετικὰς δὲ ἐνεργείας προέβη καὶ ἡ ΠΑΣΕΓΕΣ διὰ διαβημάτων διαμαρτυρίας πρὸς τὴν Κυβέρνησιν κ.λ.π.

Κατ' ἀρχὴν τοὺς ἀντιπροσώπους ἐχαιρέτησεν ὁ ἀντιπρόσωπος παρὰ τῇ ΚΥΔΕΠ κ. Θεοδ Ξανθόπουλος καὶ ἀκολούθως ὁ Διεθυντὴς τῆς Ἑνώσεως κ. Κλέαρχος Ἀλμπάνης ἀνέγνωτε τὸ ψήφισμα διαμαρτυρίας τῆς ΠΑΣΕΓΕΣ. Ἐπὶ τοῦ βήματος ἀνῆλθον οἱ βουλευταὶ κ.κ. Φιλιππίδης καὶ Βασματζίδης, ὁ πρόεδρος τῆς Κοινότητος Κασσάνδρας κ. Παπαγιάννης, καθὼς καὶ ἄλλοι ἀντιπρόσωποι, ἅπαντες δὲ οἱ ὁμιληταὶ ἐτάχθησαν παρὰ τὸ πλευρὸν τῶν σιτοπαραγωγῶν, τῆς ἐκλεκτῆς καὶ στιλοβάτιδος αὐτῆς μερίδος τοῦ Ἔθνους.

Τέλος συνέταξον ψήφισμα τὸ ὁποῖον ἀπέστειλον πρὸς τὸν Πρόεδρον τῆς Κυβερνήσεως καὶ τὸ ὁποῖον δημοσιεύεται κατωτέρω:

ΠΡΟΕΔΡΟΝ ΚΥΒΕΡΝΗΣΕΩΣ
ΥΠΟΥΡΓΟΥΣ ΣΥΝΤΟΝΙΣΜΟΥ
ΓΕΩΡΓΙΑΣ
ΟΙΚΟΝΟΜΙΚΩΝ
Π.Α.Σ.Ε.Γ.Ε.Σ.
ΑΘΗΝΑΣ

Διοικητικὰ Ἐποπτικὰ Συμβούλια Συνεταιρισμῶν Γεωργοενώσεως Χαλκιδικῆς καὶ σιτοπαραγωγοὶ Χαλκιδικῆς συνελθόντα ἑκτάκτως ἕδραν αὐτῆς ἀπεφάσισαν στόπ. Υἱοθετοῦν ἐπὶ θετικοῦ ἐνεργείας ΠΑΣΕΓΕΣ στόπ. Διαμαρτύρονται καὶ ἐκφράζουν πικρίαν σιτοπαραγωγῶν δι' ἐξαγγελλόμενα σιτικὰ μέτρα δημιουργοῦντα κατάστασιν ἀδίκου μεταχειρίσεως καὶ ἀπογνώσεως τούτων στόπ. Αὔξησιν βασικῆς τιμῆς καὶ προνομιακῶν τιμῶν στόπ. Αὔξησιν προστατευομένων ποσοτήτων στόπ. Κατάταξιν σίτου βάσει στάνταρ Κοινῆς Ἀγορᾶς στόπ. Συγκέντρωσιν κριθοβρώμης καὶ ρύθμισιν χρεῶν στόπ. Ἀποκλεισμὸν Ἐμπορίου ἀπὸ ἐξαγορὰν σίτου καὶ ἐκκένωσιν ἀποθηκῶν σίτου περυσινῆς ἐσοδείας πρὸς διευκόλυνσιν ἐφετεινῆς συγκεντρώσεως στόπ. Μείωσιν τιμῆς καυσίμων γεωργικῶν ἐλκυστήρων στὸπ. Ὑποβάλλουν θερμὴν παράκλησιν διὰ ἱκανοποίησιν ἀνωτέρω δικαίων αἰτημάτων πρὸς δημιουργίαν ἀνεκτοῦ βιοτικοῦ ἐπιπέδου σιτοπαραγωγῶν ἀποτελούντων πτωχοτέραν τάξιν Χώρας μας στὸπ. Ἐπιτραπεῖ μεταφορὰ σίτου διὰ γεωργικῶν ἐλκυστήρων στὸπ. Προτείνει γενικὴν διακοπὴν παραδόσεως σίτου συγκέντρωσιν καὶ Ἐμπόριον στόπ. Περίπτωσιν μὴ υἱοθετήσεως ὑπὸ Κυβερνήσεως ἀνωτέρω αἰτημάτων πραγματοποιηθοῦν ἐντονώτεροι ἀγῶνες μέχρι συλλαλητηρίων μεγάλας πόλεις Χώρας.

Ἐντολῇ Συσκέψεως
ΓΕΩΡΓΟΕΝΩΣΙΣ ΧΑΛΚΙΔΙΚΗΣ

ΑΝΑΚΟΙΝΩΣΙΣ Ε.Γ.Σ. ΧΑΛΚΙΔΙΚΗΣ

Οἱ Ἐκπρόσωποι τῶν Συν)κῶν Ὀργανώσεων Σιτοπαραγωγικῶν Περιφερειῶν Βορείου Ἑλλάδος ἔχοντες ὑπ' ὄψιν ὅτι ἡ Κυβέρνησις παρὰ τὰς ἐκκλήσεις καὶ διαμαρτυρίας δὲν ἠθέλησε νὰ ἀναθεωρήση τὰ οἰτικὰ μέτρα τὰ ὁποῖα ἀδικοῦν καταφόρως τοὺς σιτοπαραγωγοὺς ἀπεφάσισαν κατὰ τὴν σημερινὴν ἔκτακτον Σύσκεψίν των τῆς Θεσσαλονίκης ὅπως καλέσουν τὸν Ἀγροτικὸν κόσμον τῆς Βορείου Ἑλλάδος εἰς διαδηλώσεις διαμαρτυρίας ἐν Θεσ)νίκη καὶ εἰς ἀνοικτὸν χῶρον ὅπου οἱ Σιτοπαραγωγοὶ θὰ ἐκδηλώσουν τὴν ἀγανάκτησίν των κατὰ τῶν σιτικῶν μέτρων.

Ὡς ἡμερομηνίαν τῶν ἐκδηλώσεων διαμαρτυρίας τῶν σιτοπαραγωγῶν ὡρίσθη ἡ 28 τρέχοντος ἡμέραν Κυριακὴ καὶ ὥρα 11ην πρωΐνὴν ἐν Θεσ)νίκη

Εἰς τὰς ἐν λόγῳ ἐκδηλώσεις διαμαρτυρίας δὲν θὰ ἐπιτραπῇ οὐδεμία Πολιτικὴ Ἐκμετάλλευσις.

Διὰ τὴν ὀργάνωσιν τοῦ Συλλαλητηρίου ἐξελέγη Ἐπιτροπὴ ἐκ τῶν ἐκπροσώπων τῶν Συν)κῶν Ὀργανώσεων Βορείου Ἑλλάδος ἵνα ἐν συνεργασία μετὰ τῆς Πανελληνίου Συνομοσπονδίας Ἑνώσεων Γεωργικῶν Συν)σμῶν ὠργανώση τὰς ἐκδηλώσεις ταύτας ἐν Θεσσαλονίκη.

Ἡ διαδήλωσις διαμαρτυρίας δέν θὰ γίνη εἰς περίπτωσιν καθ' ἣν κατὰ τὴν προσεχῆ Τρίτην ἢ Τετάρτην ἤθελον ληφθῆ μέτρα ὑπὸ τῆς Κυβερνήσεως τῇ συμπράξει τῶν πολιτικῶν Κομμάτων ἱκανοποιοῦντα τοὺς σιτοπαραγωγούς.

Αἱ διαδηλώσεις τῶν σιτοπαραγωγῶν δὲν θὰ ἔχουν τὴν ἔννοιαν διαμαρτυρίας μόνον πρὸς τὴν Ὑπηρεσιακὴν Κυβέρνησιν ἀλλὰ καὶ πρὸς τὰ Κόμματα ἐκεῖνα, τὰ ὁποῖα δὲν θὰ θελήσουν νὰ ἀναλάβουν τὴν πρωτοβουλίαν ἐν τῇ Βουλῇ διὰ τὴν ἀναθεώρησιν τῶν μέτρων ἐπὶ τοῦ σίτου.

Οἱ ἐκπρόσωποι τῶν Συν)κῶν Ὀργανώσεων Βορείου Ἑλλάδος μὲ πλήρη ἐπίγνωσιν τῶν εὐθυνῶν των ἀλλὰ καὶ μὲ λύπην των θὰ ἀναλάβουν τὴν κινητοποίησιν τοῦ Ἀγροτικοῦ κόσμου Βορείου Ἑλλάδος ἐν Θεσ)νίκη ἐὰν δὲν ἀναθεωρηθοῦν τὰ μέτρα, πιστεύοντες ὅτι διὰ τῶν ἐκδηλώσεων τούτων δίδεται ἡ εὐκαιρία εἰς τὴν ὑπεύθυνον Κυβέρνησιν καὶ εἰς τὰ Πολιτικὰ Κόμματα νὰ δώσουν λύσεις εἰς προβλήματα Ἐθνικὰ ὡς τὸ Σιτικὸν ἀπὸ τὰ ὁποῖα ἐξαρτᾶται ἡ ζωὴ τῶν μελῶν τῶν οἰκογενειῶν τῶν σιτοπαραγωγῶν καὶ ἡ οἰκονομία τῶν ἄλλων τάξεων λόγω τοῦ ὄγκου τοῦ Σιτοπαραγωγικοῦ Κόσμου καὶ τῆς σημασίας τοῦ εἰσοδήματος αὐτῶν εἰς τὴν Ἐθνικὴν Οἰκονομίαν.

ΔΙΑ ΤΗΝ ΕΝΩΣΙΝ ΓΕΩΡΓ
ΣΥΝ. ΧΑΛ)ΚΗΣ
Ο ΔΙΕΥΘΥΝΤΗΣ
ΚΛ. ΑΛΜΠΑΝΗΣ

ΑΝΑΚΟΙΝΩΣΙΣ

Αὔριον 22αν Ἰουλίου πανηγυρίζει τὸ παρεκκλήσιον «Ἁγία Μαγδαληνή» Ἀφ' ἑσπέρας σήμερον ψαλήσεται Μέγας Ἑσπερινὸς μετὰ τὸ πέρας τοῦ ὁποίου θὰ παιανίση ἡ Μουσικὴ τοῦ Δήμου, εὐγενῶς προσφερθεῖσα ὑπὸ τοῦ κ. Δημάρχου.

Αὔριον θὰ τελεσθῇ Θεία Λειτουργία.

Τὸ Ἐκκλ. Συμβούλιον

ΔΙΑΚΗΡΥΞΙΣ

Ὁ Πρόεδρος τῆς Κσινότητος Κασσανδρηνοῦ διακηρύττει ὅτι ἐκτίθεται εἰς διαγωνισμὸν φανερᾶς Δημοπρασίας ἡ ἀνάδειξις ἐργολάβου κατασκευῆς τοῦ ἔργου Κατασκευὴ Ἀντλιοστασίου

Ἡ Δημοπρασία ἐνεργηθήσεται ἐν τῷ Κοινοτικῷ Καταστήματι τὴν 28ην Ἰουλίου ἐ, ἔ, ἡμέραν Κυριακὴν καὶ ὥραν 10—12ην π.μ. ἐνώπιον τῆς ἁρμοδίας Ἐπιτροπῆς

Δεκτοὶ ἰργολάβοι καὶ ἐμπειροτέχναι μὲ πιστοποιήσεις καλῆς ἐκτελέσεως παρομοίου τοῦ δημοπρατουμένου ἔργων Προϋπολογισμὸ δαπάνης 36,000,00 δραχμαὶ ἐγγύησισ δὲ συμμετοχῆς 1 800 δραχμαὶ διὰ Γραμματίου Ταμείου Παρακαναθηκῶν ἢ ἐγγυητικῆς ἐπιστολῆς Τραπέζης, Λεπτομερὴς διακήρυξις μεθ' ἁπάντων τῶν σχετικῶν, κατατεθημένη εἰς τὰ Γραφεῖα τῆς Ὑπηρεσίας καὶ τῆς ΤΥΔΚ ἧς δύνανται οἱ βουλόμενοι νὰ λάβουν γνῶσιν

Ὁ Πρόεδρος τῆς Κοινότητος
Ζ ΘΕΟΧΑΡΙΔΗΣ

ΕΥΧΑΡΙΣΤΗΡΙΟΝ

Οἱ πρόσκοποι Πολυγύρου εὐχαριστοῦν θερμῶς τὸν κ. Βασίλειον Κουγιώνην διὰ τὴν φιλοξενείαν αὐτῶν εἰς μαγευτικὴν τοποθεσίαν τοῦ κτήματός του.

Η ΧΑΛΚΙΔΙΚΗ ΑΠΟΚΤΑ ΤΟ ΠΡΩΤΟΝ ΦΙΛΑΝΘΡΩΠΙΚΟΝ ΤΗΣ ΙΔΡΥΜΑ

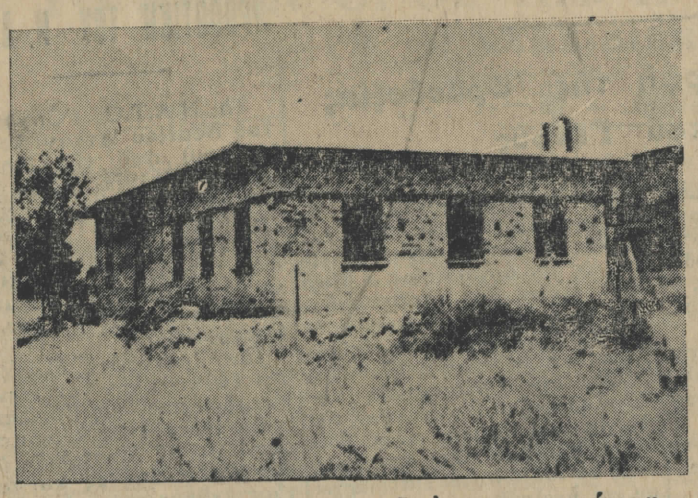

Ὁ πρῶτος ὄροφος τοῦ ἀνεγειρομένου Ἐκκλησιαστικοῦ Ὀρφανοτροφείου Πολυγύρου

Προνοίᾳ καὶ ἐπιστασίᾳ τῆς Ἱερᾶς Μητροπόλεως Κασσανδρείας ἀνεγείρεται τὸ πρῶτον φιλανθρωπικὸν ἵδρυμα Χαλκιδικῆς, «Τὸ Ἐκκλησιαστικὸν μαθητικὸν ὀρφανοτροφεῖον Πολυγύρου». Σκοπὴ τοῦ ἱδρύματος τούτου εἶναι νὰ περιθάλψη ἀπόρους ὀρφανοὺς μαθητὰς διακρινομένους διά τε τὸ ἦθος καὶ τὴν ἐπίδοσιν εἰς τὰ γράμματα. Αἱ πρῶται ἐργασίαι ἤρχισαν ἤδη μὲ τὴν συμπαράστασιν τῶν φιλανθρώπων κατοίκων τοῦ Πολυγύρου καὶ τῆς ἐπαρχίας. Προβλέπεται, ὅτι χάρις εἰς τὰ φιλάνθρωπα καὶ φιλοπρόοδα αἰσθήματα τῶν Χαλκιδικέων καὶ τὴν γενναίαν συνδρομὴν τοῦ Κράτους, ὁ Νομὸς Χαλκιδικῆς θὰ ἀποκτήση συντόμως διώροφον περικαλλέστατον φιλανθρωπικὸν ἵδρυμα, εἰς τὸ ὁποῖον θὰ εὑρίσκουν στέγην τροφὴν καὶ κάθε δυνατὴν διευκόλυνσιν ὀρφανοὶ νέοι μὴ δυνάμενοι ἄλλως πως νὰ σπουδάσουν.

Η ΣΥΓΚΟΙΝΩΝΙΑ ΚΕΛΛΙΟΥ ΚΑΙ ΜΑΡΛΙΩΝ

Ἐν Κελλίῳ τῇ 14—7—63

Ἀξιότιμε κύριε Δ)ντὰ

Σᾶς παρακαλοῦμεν νὰ δημοσιεύσητε τὸ κατωτέρω παράπονόν μας:

Ἐδῶ καὶ δύο μῆνες οἱ Συνοικισμοὶ μας «Κελλὶ» καὶ «Μαρλιά» εἶναι ἀνάστατοι, διότι ἐνῶ τὸ Κράτος διέθεσεν ἑβδομῆντα χιλιάδες (70 000) δραχμὰς διὰ τὴν συγκοινωνίαν μας, αὕτη παραμένει πρωτόγονος καὶ γίνεται μὲ τὰ γαϊδουράκια.

Διερωτώμεθα: Τόσον ἰσχυρὸν εἶναι τὸ ΚΤΕΥΛ, ὥστε οὔτε οἱ βουλευταὶ μας οὔτε ὁ κ. Νομάρχης δύνανται νὰ τοῦ ἐπιβάλουν νὰ πράξη αὐτό, τὸ ὁποῖον πρέπει νὰ γίνη;

Μέχρι πότε θὰ ταλαιπωρούμεθα; θὰ γίνη καμμιὰ φορὰ ὁ δρόμος μας; ἂν δὲν πρόκειται νὰ γίνη, ἂς μᾶς τὸ ποῦν τοὐλάχιστον νὰ μὴ περιμένουμε λεωφορεῖο!

Σᾶς εὐχαριστοῦμεν διὰ τὴν φιλοξενίαν

(Ἔπονται 40 ὑπογραφαί).

ΑΝΑΚΟΙΝΩΣΙΣ

Τὴν ἐρχομένην Παρασκευὴν 26ην τρεχ. μηνὸς πανηγυρίζει τὸ ἐξωκκλήσιον «Ἁγία Παρασκευή». Τὸ ἑσπέρας τῆς παραμονῆς ψαλήσεται ἑσπερινός, τὴν δὲ ἑπομένην θὰ τελεσθῇ θεία λειτουργία.

Παρακαλεῖται τὸ φιλέορτον κοινὸν ὅπως τιμήση τὴν μνήμην τῆς Ἁγίας.

Ἡ Ἐπιτροπή

ΔΙΑΚΗΡΥΞΕΙΣ

Ὁ Νομάρχης Χαλκιδικῆς, ὡς Πρόεδρος τοῦ Συμβουλίου τοῦ Νομαρχιακοῦ Ταμείου Χαλ)κῆς, διακηρύττει ὅτι τὴν 10ην Αὐγούστου ἡμέραν Σάββατον, καὶ ὥραν 12ην ἐκτίθεται εἰς μυστικὸν μειοδοτικὸν διαγωνισμὸν δι' ἐνιαίας ἐκπτώσεως ἐπὶ τῶν τιμῶν τοῦ τιμολογίου καὶ προϋπολογισμοῦ, συμφώνως πρὸς τὰς διατάξεις τοῦ ἀπὸ 17—11—62 Β. Δ)τος «περὶ τροποποιήσεως κ.λ.π. περὶ ἐκτελέσεως Δημοσίων ἔργων, ἡ ἐκτέλεσις τῶν ἐργασιῶν ἐναερίου δικτύου καὶ ἐσωτερικῶν ἠλεκτρομηχανολογικῶν ἐγκαταστάσεων ΣΓΕ. Γεωργικοῦ Σταθμοῦ Χαλκιδικῆς προϋπολογισμοῦ δαπάνης δρχ. 257 000

Δεκτοὶ α) Μηχανολόγοι Ἠλεκτρολόγοι ἢ Μηχανολόγοι διπλωματοῦχοι μέλη τοῦ Τ.Ε.Ε. ἐκπληρώσαντες τὰς πρὸς τὸ ΤΕΜΕ. ΔΕ. καὶ ΤΕΕ. νομίμους ὑποχρεώσεις των καὶ μὴ τυγχάνοντες ὑπάλληλοι Δημοσίου ἢ ΝΠΔΔ. β) Ἐργολάβοι ΔΕ. Β'. τάξεως καὶ ἄνω δι' ἔργα οἰκοδομικὰ ἐφ' ὅσον ἐξετέλεσαν τὰς πρὸς τὰ διάφορα Ταμεῖα των εἰς ἃ κατὰ Νόμον εἶναι ὑπόχρεοι ὑποχρέωσις αὐτῶν προσκομίζοντες βεβαίωσιν Μηχ)γου — Ἠλεκτρολόγου ὅτι θὰ ἀναλάβη τὴν ἐπίβλεψιν τῶν ἐργασιῶν.

Ἡ δημοπρασία διεξαχθήσεται ἐν τοῖς Γραφ. Δ)σεως Τεχν. Ὑπηρεσιῶν Χαλκιδικῆς ἐνώπιον ἁρμοδίας Ἐπιτροπῆς. Ἐγγύησις συμμετοχῆς ὁρίζεται τὸ ποσὸν δρχ. 5 140 εἰς ἐγγυητικὴν ἐπιστολὴν ἀνεγνωρισμένης Τραπέζης ἢ Τ.ΣΜΕ.Δ.Ε. ἢ Γραμμάτιον Ταμείου Παρακαταθηκῶν καὶ Δανείων.

Πλείονας πληροφορίας δύνανται νὰ λαμβάνουσι γνῶσιν οἱ ἐνδιαφερόμενοι παρὰ τῷ Γραφείῳ τῆς Δ)νσεως Τεχνικῶν Ὑπηρεσιῶν Ν. Χαλ)κῆς κατὰ τὰς ἐργασίμους ἡμέρας καὶ ὥρας.

Ἐν Πολυγύρῳ τῇ 15—7 -1963

Ὁ Νομάρχης
Ὡς Πρόεδρος τοῦ Νομ. Ταμείου
ΚΩΝ. ΣΥΝΔΙΚΑΣ

Ὁ Πρόεδρος τῆς Κοινότητος Νέας Γωνιᾶς διακηρύττει ὅτι, ἐκτίθεται εἰς ἐπαναληπτικὴν δημοπρασίαν δι' ἐνσφραγίστων προσφορῶν ἡ προμήθεια μιᾶς πετρελαιομηχανῆς διὰ τὴν 25 Ἰουλίου ἐ.ἔ. ἡμέραν Πέμπτην καὶ ὥραν 5--6 μ.μ. καὶ ἐν τῷ Κοινοτικῷ Καταστήματι Ν. Γωνιᾶς

Τῶν ὅρων τοῦ διαγωνισμοῦ κ.λ.π. δύνανται οἱ ἐνδιαφερόμενοι νὰ λαμβάνωσι γνῶσιν καθ' ἑκάστην εἰς τὸ Γραφεῖον τῆς Κοινότητος καὶ τῆς Τ.Υ.Δ.Κ. τοῦ Νομοῦ Χαλκιδικῆς.

Ἐν Ν. Γωνιᾷ τῇ 18—7—1963

Ὁ Πρόεδρος Κοινότητος
ΔΗΜ. ΚΑΝΑΚΑΡΗΣ

Ὁ Πρόεδρος τῆς Κοινότητος Καλλιθέας Κασσάνδρας διακηρύττει ὅτι τὴν 4ην τοῦ μηνὸς Αὐγούστου 1963 ἡμέραν Κυριακὴν καὶ ἀπὸ τῆς ὥρας 10—12 ἐνεργηθήσεται ἐν Καλλιθέᾳ καὶ ἐν τῷ Κοινοτικῷ καταστήματι φανερὰ μειοδοτικὴ δημοπρασία διὰ τὴν ἀνέγερσιν τοῦ Ἀντλιοστασίου τῆς Κοινότητος τοῦ ἔργου προϋπολογισθέντος εἰς δραχ 45.000.

Εἰς τὴν δημοπρασίαν εἶσι δεκτοὶ ἐργολάβοι οἱ ἔχοντες πτυχίον ἐργολάβου Β. τάξεως καὶ ἐμπειροτέχναι οἵτινες ἔχουν κατασκευάσῃ παρόμοια ἔργα.

Ὁ προϋπολογισμὸς τῆς δαπάνης καὶ οἱ λοιποὶ ὅροι τῆς δημοπρασίας, εὑρηνται εἰς τὰ γραφεῖα τῆς Κοινότητος καὶ τῆς ΤΥΔΚ Νομοῦ Χαλκιδικῆς ἔνθα οἱ βουλόμενοι δύνανται προσερχόμενοι νὰ λαμβάνωσι γνῶσιν αὐτῶν.

Ἐν Καλλιθέᾳ τῇ 17—7—1963

Ὁ Πρόεδρος τῆς Κοινότητος
ΝΙΚ. ΛΕΜΟΝΗΣ

Ὁ Πρόεδρος τῆς Κοινότητος Κασσανδρηνοῦ Διακηρύττει ὅτι: Ἐκτίθεται εἰς διαγωνισμὸν φανερᾶ: δημοπρασίας ἡ ἀνάδειξις ἐργολάβου κατασκευῆς τοῦ ἔργου Κατασκευὴ Ὑδατοδεξαμενῆς.

Ἡ Δημοπρασία ἐνεργηθήσεται ἐν τῷ Κοινοτικῷ Καταστήματι τὴν 28ην Ἰουλίου ἐ.ἔ. ἡμέραν Κυριακὴν καὶ ὥραν 10—12ην π.μ. ἐνώπιον τῆς ἁρμοδίας Ἐπιτροπῆς.

Δεκτοὶ ἐργολάβοι καὶ ἐμπειροτέχναι μὲ πιστοποιήσεις καλῆς ἐκτελέσεως παρομοίων τοῦ δημοπρατουμένου ἔργων. Προϋπολογισμὸς δαπάνης 60 000,00 δραχμαί ἐγγύησις δὲ συμμετοχῆς 3.000 δραχμαὶ διὰ Γραμματίου Ταμείου Παρακαταθηκῶν ἢ ἐγγυητικῆς ἐπιστολῆς Τραπέζης Λεπτομερὴς διακήρυξις μεθ' ἁπάντων τῶν σχετικῶν, κατατεθειμένη εἰς τὰ Γραφεῖα τῆς Ὑπηρεσίας καὶ τῆς ΤΥΔΚ ἧς δύνανται οἱ βουλόμενοι νὰ λάβουν γνῶσιν.

Ὁ Πρόεδρος τῆς Κοινότητος
Ζ ΘΕΟΧΑΡΙΔΗΣ

Ὁ Πρόεδρος τῆς Κοινότητος Κασσανδρηνοῦ Διακηρύττει ὅτι, ἐκτίθεται εἰς διαγωνισμὸν φανερᾶς δημοπρασίας ἡ ἀνάδειξις ἐργολάβου κατασκευῆς τοῦ ἔργου Κατασκευὴ Ἐσωτερικοῦ καὶ ἐξωτερικοῦ Ὑδραγωγείου

Ἡ Δημοπρασία ἐνεργηθήσεται ἐν τῷ Κοινοτικῷ Καταστήματι τὴν 28ην Ἰουλίου ἐ.ἔ. ἡμέραν Κυριακὴν καὶ ὥραν 10—12ην π.μ. ἐνώπιον τῆς ἁρμοδίας Ἐπιτροπῆς.

Δεκτοὶ ἐργολάβοι καὶ ἐμπειροτέχναι μὲ πιστοποιήσεις καλῆς ἐκτελέσεως παρομοίων τοῦ δημοπρατουμένου ἔργων. Προϋπολογισμὸς δαπάνης 85 000,00 δραχμαὶ ἐγγύησις δὲ συμμετοχῆς 4250 δραχμαὶ διὰ Γραμματίου Ταμείου Παρακαταθηκῶν ἢ ἐγγυητικῆς ἐπιστολῆς Τραπέζης. Λεπτομερὴς διακήρυξις μεθ' ἁπάντων τῶν σχετικῶν, κατατεθειμένη εἰς τὰ Γραφεῖα τῆς Ὑπηρεσίας καὶ τῆς ΤΥΔΚ ἧς δύνανται οἱ βουλόμενοι νὰ λάβουν γνῶσιν.

Ὁ Πρόεδρος τῆς Κοινότητος
Ζ ΘΕΟΧΑΡΙΔΗΣ

Ἡ Ἕνωσις Γεωργικῶν Συν)σμῶν Χαλκιδικῆς, διακηρύττει ὅτι τὴν 29ην τοῦ μηνὸς Ἰουλίου τοῦ ἔτους 1963 ἡμέραν Δευτέραν καὶ ὥραν 11—12ην μεσημβρινὴν διενεργεῖται ἐν τῷ Ὑποκ)τι τῆς ΑΤΕ Ν. Μουδανιῶν μειοδοτικὸς διαγωνισμὸς δι' ἐνσφραγίστων προσφορῶν.

1) Διὰ τὴν προμήθειαν (50 μ3) πεντήκοντα κυβικῶν μέτρων ξυλείας ἐξ ἐγχωρίου ἐλάτης καταλλήλων διὰ τὴν κατασκευὴν κάδων.

2) Διὰ τὴν προμήθειαν τετρακοσίων (400) τεμαχίων σιδηρολιμῶν (σιδηροστεφάνων) καταλλήλων διὰ τὴν σύνδεσιν κάδων, διαστάσεων μήκους 5 μέτρων, πάχους (6) ἐξ χιλιοστῶν τοῦ μέτρου καὶ πλάτους (6) ἐξ ἑκατοστῶν καὶ

3) Διὰ τὴν ἀνάδειξιν Ἐργολάβου κατασκευῆς (40) τεσσαράκοντα κάδων χωρητικότητος (5) πέντε τόννων ἑκάστου

Ὁ διαγωνισμὸς ἐνεργηθήσεται ἐνώπιον διαχειριστικῆς ἐπιτροπῆς ἥτις καὶ θὰ κρίνη τελικῶς τὸ ἀποτέλεσμα.

Ἐγγύησις συμμετοχῆς εἰς τὸν διαγωνισμὸν ὁρίζεται διὰ τὴν ξυλείαν δραχμαὶ 5 000, διὰ τὰς σιδηρολαμὰς δραχμαὶ 1.000 καὶ διὰ τὴν κατασκευὴν δραχμαὶ 3.000.

Λοιποὶ ὅροι τοῦ διαγωνισμοῦ εἰσὶν κατατεθειμένοι εἰς τὰ Γραφεῖα τῆς Ἑνώσεως ΑΤΕΝ Μουδανιῶν καὶ Τεχνικῆς Ἐπιθ)σεως ΑΤΕ Θεσ)νίκης.

Ἐν Ν. Μουδανίοις τῇ 18)7)63

Διὰ τὴν Ἕνωσιν Γ. Συν. Χαλ)κῆς
Ὁ Διευθυντὴς
ΚΛ. ΑΛΜΠΑΝΗΣ

Ὁ Νομάρχης Χαλκιδικῆς ὡς Πρόεδρος τοῦ Συμβουλίου τοῦ Νομαρχιακοῦ Ταμείου Χαλ)κῆς διακηρύττει ὅτι τὴν 3ην Αὐγούστου ἡμέραν Σάββατον καὶ ὥραν 11—12ην θέλει διεξαχθῇ εἰς τὰ Γραφεῖα τῆς Δ)νσεως Τεχνικῶν Ὑπηρεσιῶν Νομοῦ Χαλ)κῆς καὶ ἐνώπιον τῆς ἁρμοδίας Ἐπιτροπῆς πρόχειρος φανερὸς μειοδοτικὸς διαγωνισμὸς ἄνευ ὁρίου δι' ἐκπτώσεως εἰς ἀκεραίας μονάδας ἐπὶ τοῖς ἑκατὸν ἐπὶ τοῦ προϋπολογισμοῦ δρχ 48.500 διὰ τὴν ἀνάδειξιν ἀναδόχου ἐργασιῶν κατασκευῆς Σταύλου μικρῶν ζώων Σταθμοῦ Γεωργικῆς Ἐρεύνης Χαλκιδικῆς.

Δεκτοὶ Ἐργολάβοι Δ.Ε Α'. τάξεως καὶ ἄνω δι' ἔργα οἰκοδομικά.

Ἐγγύησις συμμετοχῆς ὁρίζεται τὸ ποσὸν τῶν δρχ. 1 000 εἰς ἐγγυητικὴν ἐπιστολὴν ἀνεγνωρισμένης Τραπέζης ἢ Τ.ΣΜ.Ε.ΔΕ ἢ Ταμείου Παρακαταθηκῶν καὶ Δανείων.

Πλείονας πληροφορίας δύνανται νὰ λαμβάνωσι οἱ ἐνδιαφερόμενοι παρὰ τῷ Γραφείῳ τῆς Δ)νσεως Τεχνικῶν Ὑπηρεσιῶν Ν. Χαλ)κῆς, κατὰ τὰς ἐργασίμους ἡμέρας καὶ ὥρας.

Ἐν Πολυγύρῳ τῇ 15—7—1963

Ο ΝΟΜΑΡΧΗΣ
Ὡς Πρόεδρος τοῦ Νομ. Ταμείου
ΚΩΝ. ΣΥΝΔΙΚΑΣ

ΔΕΝ ΕΟΡΤΑΖΕΙ

Ὁ κ. Παντελῆς Ἀγγελίδης Δασάρχης Πολυγύρου, δὲν ἑορτάζει οὔτε δέχεται ἐπισκέψεις

ΠΩΛΟΥΝΤΑΙ:

ἀγελάδες γαλακτοφόρες ράτσας «ΣΒΙΤΣ» ἡλικίας ἀπὸ 4 ἕως 6 ἐτῶν.

Πληροφορίαι παρέχονται παρὰ τοῦ κ. Ἀναστασίου Στύλου, Κρεοπώλου, ἐνταῦθα τηλ. 48

ΤΟ ΚΗΡΥΓΜΑ ΤΗΣ ΚΥΡΙΑΚΗΣ

ΣΥΝΕΧΕΙΑ ἐκ τῆς 1ης σελ.

Ἁγιώτατος εἶναι ὁ Μεγάλος Παῦλος καὶ ὅμως τὸ κεντρὶ τῆς ἁμαρτωλότητος τὸν κεντρίζει ὀδυνηρά, Πρῶτον μεταξὺ τῶν ἁμαρτωλῶν τοποθετεῖ τὸν ἑαυτόν του: «Πρῶτος εἰμὶ ἐγώ» ὑπογραμμίζει. Ἀντιθέτως. ὅποιος μελετάει τὴν ἱστορία τοῦ Χριστοῦ σχηματίζει στὸ πνεῦμα του μιὰ πολὺ διαφορετικὴ εἰκόνα περὶ τῆς ἁγιωσύνης του. Μοιάζει σὰν ὠκεανὸς ἀπέραντος, ὁλογάλανος, ἀκύμαντος, φωτεινός. Μοιάζει σὰν πελώριο μετέωρο, ποὺ ἀδιαλείπτως ἐκπέμπει σταθερὰ καὶ ἀπαράλλαχτα καὶ ὁλοῦθε τὸ ἴδιο ἱλαρό, γλυκὺ καὶ ἀκύμαντο φέγγος.

Μᾶς δίδαξε τὴν ταπείνωσι. Πόσον συγκλονιστικὴ εἶναι ἡ εἰκόνα τῆς ταπεινώσεως ποὺ μᾶς δίδει στὴν ἐφαρμογή τη! Νίπτει τοὺς πόδας τῶν μαθητῶν του μηδὲ τοῦ προδότου ἐξαιρουμένου. Συκοφαντεῖται βαναύσως, χυδαίως καὶ ἐξοργιστικῶς εἰς τὸ πραιτώριον. Καὶ Ἐκεῖνος σὰν ἡ ἴδια ἡ ἐνσάρκωσις τῆς ταπεινώσεως σιωπᾶ καὶ κάνει ἕνα Ρωμαῖον, τὸν Πιλάτον, νὰ ξεσπάση σὲ κατάπληξη καὶ θαυμασμό. «Ὥστε θαυμάζειν τὸν ἡγεμόνα λίαν.» Ἀποκηρύσσεται ἀπὸ ἕνα ἀγαπημένον μαθητή, ἀπὸ τὸν Πέτρο καὶ ἁπλῶς ἕνα βλέμμα πονεμένης σιωπῆς καὶ ἐκτάκτου ταπεινώσεως τοῦ ρίχνει. Προδίδεται ἀιάνδρως ἀπὸ ἕνα ἄλλον καὶ δέχεται τὴν προδοσίαν μὲ πραότητα καὶ εἰρηνικότητα ὄντως συναρπαστικήν.

Μᾶς δίδαξε τὴν ἀγάπην. Ἀλλὰ καὶ μᾶς ἔδωσε καὶ τὸ ἰδεῶδες πρότυπο τῆς ἐφηρμοσμένης ἀγάπης, Κανένα δὲν στέρησε τῶν δωρεῶν καὶ τῶν εὐεργετημάτων τῆς ἀγάπης του, ἂν καὶ ἐγνώριζε ὅτι κατὰ τὰς ἡμέρας τῶν ταπεινώσεων καὶ διαπομπεύσεων καὶ τῶν ἀτιμώσεων καὶ τοῦ ἀλγεινοῦ θανάτου κανεὶς δὲν θα ἐνεθυμεῖτο τὸν μέγαν Εὐεργέτην του καὶ νὰ παρουσιασθῇ αὐθόρμητα καὶ διαμαρτυρηθῇ διὰ τὸ τερατῶδες μέγεθος τῆς ἀνθρωπίνης διαστροφῆς, στρεψοδικίας καὶ θηριωδίας, ἐναντίον τοῦ ὑπερόχου Κατηγορουμένου.

Λάμπει καὶ μᾶς συγκλονίζει ὡς τὰ τρίσβαθα ἡ ἀγάπη γιὰ μιὰ μετανοημένη ἁμαρτωλὴ καὶ ἡ ὑπεράσπισις ποὺ ἔκανε καὶ ἔσωσε ἀπὸ τὴν δημοσία ἐκτέλεσι μιὰ μοιχαλίδα.

Μᾶς δίδαξε τὴν ἀνάπηνη πρὸς τὸν Θεὸν Πατέρα. Πρῶτος Ἐκεῖνος ἀπέβη τὸ φωτοστέφανωμένο ὑπόδειγμα τῆς ἀγάπης πρὸς τὸν ἐπουράνιο Πατέρα. Μὲ τόσην ἀγάπην ἔχει δοθῆ εἰς τὴν ἐκτέλεσιν τοῦ σωστικοῦ σχεδίου Του, ὥστε ξεχνάει καὶ αὐτὸ τὸ αἴσθημα τῆς δίψας καὶ τῆς πείνας ἀκόμα προκειμένου νὰ τοῦ προσφέρη μιὰ ψυχὴ σωσμένη ὅπως ἀκριβῶς συνέβη στὴν περιπτ