ΙΔΙΟΚΤΗΤΗΣ-ΔΙΕΥΘΥΝΤΗΣ
ΝΙΚ. Χ. ΓΕΡΟΧΡΙΣΤΟΣ

ΔΙΑΧΕΙΡΙΣΤΗΣ
ΔΗΜ. Κ. ΚΟΥΤΣΗΣ

ΙΔΡΥΘΗ ΤΩ 1930

ΦΩΝΗ ΤΗΣ ΧΑΛΚΙΔΙΚΗΣ

ΠΟΛΥΓΥΡΟΣ
ΚΥΡΙΑΚΗ
19
ΔΕΚΕΜΒΡΙΟΥ 1954
ΠΕΡΙΟΔΟΣ Δ'.
Ἀριθ. Φύλλου 82
Τιμὴ φύλλου δραχ. 1

ΕΒΔΟΜΑΔΙΑΙΑ ΕΦΗΜΕΡΙΣ ΟΡΓΑΝΟΝ ΤΟΠΙΚΩΝ ΣΥΜΦΕΡΟΝΤΩΝ

ΔΙΑ ΤΟΥΣ ΑΦΕΛΕΙΣ

Ἐξ ἀφορμῆς τοῦ τελεσθέντος τὴν παρελθοῦσαν Κυριακὴν μνημοσύνου τῶν θυμάτων τῆς κομμουνιστικῆς θηριωδίας καὶ τοῦ κατ' αὐτὸ ἐκφωνηθέντος λόγου ὑπὸ τοῦ κ. Νομάρχου, ὅστις ὡμίλησε δριμύτατα διὰ τοὺς ἐν ὀνόματι τῆς «Λευτεριᾶς» διαπράξαντας τὰ γνωστὰ φρικώδη ἐγκλήματα κομμουνιστὰς καὶ ἐτόνισε τὴν ἀνάγκην νὰ εἴμεθα πάντοτε ἄγρυπνοι, κάποιος, ἐμφανιζόμενος, ὡς συνετὸς πατριώτης ἐψιθύρισε τὴν δυσφορίαν του: «Ὅλα αὐτὰ βέβαια εἶναι ἀληθινὰ καὶ σωστά. Ἀλλὰ ἀνοίγουν παληὲς πληγές. Ἀναζωπυρώνουν τὰ πάθη. Ἐνῷ πρέπει νὰ ξεχαστοῦν. Μόνον ἡ πολιτική τῆς Λήθης, μπορεῖ νὰ διορθώσει τὴν κατάσταση».

Ὁ κύριος αὐτός, τοῦ ὁποίου οὔτε τὸν πατριωτισμόν, ἀλλ' οὔτε καὶ τὴν ἀγαθὴν προαίρεσιν ἐπιθυμοῦμεν νὰ ἀμφισβητήσωμεν, ἀμφισβητοῦμεν ὅμως ἀκριβῶς τὴν περίφημον σύνεσίν του, πλανᾶται οἰκτρῶς καὶ ἐπικινδύνως. Ἔχει ἐμπλακῆ, χωρὶς καθόλου νὰ τὸ φαντάζεται, εἰς τὰ σατανικῶς καμουφλαρισμένα δίκτυα τοῦ κομμουνισμοῦ καὶ γίνεται φερέφωνον, καὶ γίνεται ἀκούσιον ὄργανόν του.

Ἡ Ἑλλὰς εἶναι Χώρα βαθύτατα δημοκρατική. Ἡ διακυβέρνησίς της ἀνήκει εἰς τοὺς πολλούς, εἰς τὸν Λαόν. Ἀλλὰ δημοκρατία δὲν σημαίνει μόνον διασφάλισιν τῆς κυβερνήσεως κατὰ τὴν βούλησιν τῶν πολλῶν, ἀλλὰ σημαίνει ὡσαύτως, κατ' ἀντίστροφον ἔκφρασιν, ἐγγύησιν περὶ μὴ διακυβερνήσεως ὑπὸ τῶν ὀλίγων.

Ὅλοι οἱ Ἕλληνες εἶναι ἐλεύθεροι νὰ πιστεύουν εἰς ὅ,τι δήποτε θέλουν, νὰ ἔχουν οἱανδήποτε κοινωνικοπολιτικὴν δοξασίαν, νὰ ἀκολουθοῦν οἱονδήποτε πολιτικὸν κόμμα, νὰ προπαγανδίζουν τὰς ἀρχάς των καὶ νὰ ἐπιδιώκουν τὴν νόμιμον κατάκτησιν τῆς πλειοψηφίας διὰ τὴν ἀνάληψιν τῆς Ἀρχῆς καὶ τὴν ἐφαρμογὴν τῶν δοξασιῶν των. Οὐδεὶς ὅμως δύναται νὰ ἐπιβάλῃ διὰ τῆς βίας τὰς ἰδέας του.

Γνωρίζομεν ὅμως ἤδη ὅλοι, διότι εὐτυχῶς, ἔστω καὶ τόσον ἐπωδύνως δι' ἡμᾶς, ἀπεκαλύφθησαν διὰ τῶν ἐγκλημάτων των, ὅτι οἱ κομμουνισταὶ ἐπιδιώκουν τὴν βιαίαν κατάληψιν τῆς ἐξουσίας καὶ δὲν διστάζουν εἰς τὴν ἐκλογὴν τῶν μέσων βίας. Τὸ γνωρίζομεν καὶ ἐπ' οὐδενὶ λόγῳ ἐπιτρέπεται νὰ τὸ λησμονήσωμεν πλέον.

Ἀλοίμονον, ἐὰν λησμονήσωμεν τὰ λάθη, τὰ ὁποῖα διεπράξαμεν θεωρήσαντες ὡς δικαίωμα, ἀπορρέον ἐκ τῆς ἐλευθερίας τοῦ ἀτόμου, νὰ εἶναι τις κομμουνιστής, νὰ κυκλοφορῇ καὶ νὰ κηρύττῃ ἀνενοχλήτως τὰς ἐγκληματικὰς ἀρχάς του, προστατευόμενος μάλιστα ὑπὸ τοῦ Κράτους, δικαίωμα, τὸ ὁποῖον ἠξίωσαν διὰ τοὺς ἑαυτούς των καὶ ἔλαβον κατὰ τὸ παρελθὸν ἀπὸ τὸ «Καπιταλιστικὸν Κράτος», διὰ νὰ τὸ ἀρνηθοῦν εἰς πάντα, ὅταν πάνοπλοι αὐτοὶ συνελάμβανον καὶ κατέσφαζον τὰ ἑτεροδοξοῦντα ἄοπλα καὶ ἀνυπεράσπιστα θύματά των.

Ἀλοίμονον, ἐὰν λησμονήσωμεν τὸν κίνδυνον, τὸν ὁποῖον διέτρεξεν ἡ ἐθνικὴ ὑπόστασίς μας, αἱ ἐλευθερίαι μας. Τοιαύτη λήθη θὰ σημάνῃ τὸ τέρμα τοῦ ἱστορικοῦ πολιτισμοῦ μας. Ἡ ἐλαχίστη κομμουνιστικὴ μειοψηφία θὰ ἐξέλθῃ τῆς κοιλίας τοῦ δουρείου ἵππου τῆς δῆθεν «συμφιλιώσεως» καὶ χρησιμοποιοῦσα τὰ ἐγκληματικά της μέσα «τὴ φωτιὰ καὶ τὸ τσεκούρι» θὰ καταλύσῃ τὴν Ἐλευθερίαν κατασφάζουσα κατὰ προτίμησιν ὅλους τοὺς κυρίους, ὡς ὁ συνετὸς αὐτός, τὸν ὁποῖον προανεφέραμεν, ὁ ὁποῖος ἔχει τελείως παρεξηγήσει τὴν πολιτικὴν τῆς Λήθης, τῆς ὁποίας τὸ περιεχόμενον συνίσταται εἰς τὴν συγγνώμην τῶν προσώπων, τὰ ὁποῖα συνέδραμον, κατὰ τὸ πλεῖστον παρασυρθέντα τὸν ἐγκληματικὸν δῆθεν ἀπελευθερωτικὸν ἀγῶνα τοῦ κομμουνισμοῦ, ἐπ' οὐδενὶ ὅμως λόγῳ σημαίνει αὕτη λήθην τῶν πράξεών των, ὡς συνεπείας τῆς κομμουνιστικῆς δράσεως.

Ὀρθότατα λοιπὸν ὁ κ. Νομάρχης ἐτόνισε τὴν ἀνάγκην, ὅπως τείνωμεν τὸ οὖς πρὸς τὰ μηνύματα, τὰ ὁποῖα μᾶς ἀποστέλλουν αἱ ψυχαὶ τῶν θυμάτων τοῦ Κομμουνισμοῦ ἀπὸ τὸ ὑπερπέραν, κατὰ τὰ ὁποῖα ὀφείλομεν νὰ εἴμεθα ἐφεξῆς πάντοτε ἄγρυπνοι καὶ νὰ μὴ ἐπαναλάβωμεν τὸ λάθος, νὰ ἀφήσωμεν ἔστω καὶ ἕνα κομμουνιστὴν ἐλεύθερον νὰ μᾶς ὑπονομεύῃ.

ΔΙΑ ΤΟΝ ΑΡΙΣΤΟΤΕΛΗΝ

Ὁ κ. Νομάρχης ἐξέδωκε τὴν κάτωθι ἐγκύκλιον, πρὸς τοὺς Δήμους καὶ Κοινότητας τοῦ Νομοῦ μας ἐν σχέσει μὲ τὸν ἔρανον τοῦ Ἀριστοτέλους:

Πρὸς
τοὺς κ. κ. Δημάρχους καὶ
Προέδρους Κοινοτήτων
Νομοῦ

Ἀπὸ τὸ Ἐθνικὸν προσκυνητήριον τοῦ ἐρανου διὰ τὴν ἀνέγερσιν τοῦ Μεγάλου τῆς Ἀρχαιότητος φιλοσόφου, τοῦ ΑΡΙΣΤΟΤΕΛΟΥΣ τοῦ Σταγειρίτου, ἀπουσιάζουν πλεῖσται Κοινότητες, ἐνῷ φθάνουν μέχρι, ἡμῶν ἐθελοντικαὶ εἰσφοραὶ ξένων Νομῶν τοῦ Κράτους, ἡ δὲ προσφορὰ τῶν Χαλκιδικέων ἐξολίσσεται εἰς ἀληθῆ σταυροφορίαν εἰς ἣν ἀπεύθυνον νὰ συμμετάσχουν οὗτοι μὲ συγκινητὴν πρᾶγματι προθυμίαν.

Εἶνε ἀναντίρρητον ὅτι ἡ τοιαύτη παράλειψις ὀφείλεται ἢ εἰς ἀμέλειαν ἢ εἰς παρεξήγησιν ἄν ληφθῇ ὑπ' ὄψιν ὅτι εἷς ἐκ τῶν κ. κ. Δημάρχων μοὶ ἀνέφερε σήμερον ὅτι ἐτέλει ἐν ἀναμονῇ τῆς σχετικῆς Ἐγκυκλίου τῆς Νομαρχίας ἵνα συγκαλέσῃ τὸ Δημ. Συμβούλιον πρὸς λῆψιν τῆς σχετικῆς ἀποφάσεως συμμετοχῆς εἰς τὸν ἔρανον.

Ὀφείλομεν χάριτας εἰς τὸν κ. Δήμαρχον διότι διὰ τῆς παρεμβάσεώς του ἐπέτυχε δύο τινά:

1) Νὰ δώσωμεν μίαν ἐξήγησιν τοῦ ἀποκαρδιωτικοῦ δι' ἡμᾶς φαινομένου τῆς σιωπῆς τῶν Δήμων καὶ πλείστων Κοινοτήτων τοῦ Νομοῦ καὶ

2) Διὰ τῆς παρούσης νὰ γνωστοποιήσωμεν ὑμῖν ὅτι ἡ συνεισφορά σας εἰς τὸν ἔρανον, εἶνε ὑπόθεσις ἀποκλειστικῶς ὑμῶν καὶ τοῦ ὑφ' ὑμᾶς Συμβουλίου, διότι ἡ Νομαρχία λόγῳ τῆς ἱερότητος τοῦ σκοποῦ οὐδεμίαν ἐπέμβασιν ἠθέλησεν νὰ ἔχῃ ἐπιθυμοῦσα νὰ διατηρήσῃ σχολαστικῶς τὴν μορφὴν τοῦ ἐράνου εἰς τὸ ἐπίπεδον τοῦ «ὅλως προαιρετικοῦ».

Ἐπ' εὐκαιρίᾳ γνωρίζομεν ὑμῖν ὅτι ἡ ὑφ' ἡμᾶς Ἐπιτροπὴ μετὰ μακρὰς μελέτας, προκηρύξεις διαγωνισμῶν κ.λ.π ἤχθη εἰς τὴν ἀπόφασιν τῆς ἀναθέσεως τῆς ἐκτελέσεως τοῦ ἔργου εἰς ἔμπειρον Καλλιτέχνην τῶν Ἀθηνῶν μετὰ τοῦ ὁποίου καὶ θέλει ὑπογράψει σχετικὴν σύμβασιν πρὸ τῶν Χριστουγέννων.

Συνεπῶς ὅσοι Δῆμοι καὶ Κοινότητες ἐκ παρεξηγήσεως ἢ ἀμελείας δὲν ἐξετέλεσαν τὸ καθῆκον των ἀπέναντι τῆς ἀναληφθείσης προσπαθείας ἥτις τιμᾶ τὴν Χαλκιδικὴν—διότι νομίζομεν ὅτι πρόκειται περὶ καθήκοντος—ἄς σπεύσουν νὰ λάβουν τὰς ἀποφάσεις των.

Πολύγυρος 13-12-54
Ὁ Νομάρχης
ΧΑΡ. ΣΤΑΥΡΟΠΟΥΛΟΣ

Τὸ προσεχὲς φύλλον μας ἀντὶ τῆς Κυριακῆς θὰ κυκλοφορήσῃ τὴν ἡμέραν τῶν Χριστουγέννων.

ΑΡΓΑ Ἢ ΓΡΗΓΟΡΑ Η ΚΥΠΡΟΣ ΘΑ ΓΙΝΗ ΔΙΚΗ ΜΑΣ

Ἡ θλῖψις, τὴν ὁποίαν αἰσθάνεται ὁ Ἑλληνικὸς Λαός, ἐκ τῆς ἐξελίξεως τῆς ὑποθέσεως τῶν Κυπρίων, εἰς τὸν Ο.Η.Ε. εἶναι ἀνέκφραστος. Δὲν ἠδύνατο νὰ φανταστῇ ὅτι αἱ Ἡνωμέναι Πολιτεῖαι, αἵτινες σήμερον πρωταγωνιστοῦν εἰς τὴν δραματικὴν πάλην τοῦ Ἐλευθέρου Κόσμου κατὰ τοῦ Σιδηροῦ Παραπετάσματος, θὰ ἐτάσσοντο κατὰ τῶν ἱερῶν δικαιωμάτων τοῦ Κυπριακοῦ Λαοῦ, καὶ ἡ πικρία του εἶναι ἀφάνταστος.

Ἐνόμιζεν ὅτι τὸ αἴτημα τῶν Κυπρίων ἀδελφῶν μας, ἐρειδόμενον ἐπὶ τῶν ἱερωτέρων δικαιωμάτων τῶν ἀνθρώπων, ἐπὶ τῶν ὁποίων ἐθεμελιώθη ὁ Ο.Η.Ε., ἦτο ἀδύνατον νὰ μὴ ὑποστηριχθῇ ἀπὸ ὅλους τοὺς ἐλευθέρους Λαούς. Δυστυχῶς ὑπάρχουν ἐνδείξεις, ὅτι ἐπλανήθη. Ἐάν, ὡς διαπύρως εὔχεται, δὲν συνέλθουν τὰ Ἡνωμένα Ἔθνη καὶ δὲν ἐκτιμήσουν ὅσον ἀξίζει τὸ πλῆγμα, τὸ ὁποῖον θὰ κατενεχθῇ κατὰ τῆς Ἑνώσεως τοῦ Ἐλευθέρου Κόσμου, ἡ Ἀγγλία θὰ ἐπιτύχῃ μίαν ἄτιμον νίκην εἰς βάρος τῆς ἀνθρωπίνης ἐλευθερίας, ἡ ὁποία θὰ τῆς εἶναι ἀνωφελής.

Ὁ κ. Κύρου ὁμιλῶν εἰς τὸν Ο.Η.Ε. προειδοποίησε τοὺς πάντας:

«Ἐὰν τὰ Ἡνωμένα Ἔθνη δὲν συζητήσουν ἠρέμως σήμερον ἐπὶ τοῦ ζητήματος τῆς Κύπρου ΘΑ ΥΠΟΧΡΕΩΘΟΥΝ ΝΑ ΤΟ ΠΡΑΞΟΥΝ ΒΡΑΔΥΤΕΡΟΝ ΥΠΟ ΤΗΝ ΠΙΕΣΙΝ ΣΟΒΑΡΩΝ ΓΕΓΟΝΟΤΩΝ....»

Οἱ Κύπριοι ἀδελφοί μας θὰ ἀποκτήσουν ὁπωσδήποτε τὴν ἐλευθερίαν των. Γνωρίζουν ἄριστα ὅλοι καὶ περισσότερον ὅλων οἱ Ἄγγλοι, ὅτι τὸ εὐθηνότερον πρᾶγμα διὰ τοὺς Ἕλληνας εἶναι τὸ αἷμα των, ὅταν τὸ χύνουν διὰ τὴν Ἐλευθερίαν. Ἴσως νὰ χρειασθῇ νὰ μείνῃ ἕνας ἄνθρωπος ζωντανὸς εἰς τὴν Κύπρον, ἀλλ' αὐτὸς ΘΑ ΕΙΝΑΙ ΕΛΛΗΝ.

Ο ΕΠΑΙΝΟΣ

Ὡς ἀνεγράψαμεν εἰς τὸ προηγούμενον φύλλον μας ὁ Ὑπουργὸς Βορείου Ἑλλάδος ἐξέφρασε πρὸς τὸν κ. Νομάρχην μάς τὴν εὐαρέσκειάν του καὶ ἀπένειμεν αὐτῷ τὴν ἠθικὴν ἀμοιβὴν τοῦ ἐπαίνου διὰ τὴν ἐπιδειχθεῖσαν ὑπ' αὐτοῦ ἐξαίρετον ἐπίδοσιν εἰς τὸ Νομαρχιακὰ ἔργα του.

Ὁ κ. Νομάρχης τὴν δικαίαν ταύτην ἠθικὴν ἀμοιβὴν ἐπιθυμεῖ νὰ συμμερισθῶσιν ὅλοι οἱ συνεργάται του δι' ὅ καὶ ἐκοινοποίησε τὴν κατωτέρω δημοσιευομένην ἐγκύκλιον.

Πολύγυρος τῇ 15-12-54

Πρὸς
Τοὺς κ. κ. Προϊσταμένους
Δημοσίων Ὑπηρεσιῶν
Νομοῦ

Κοινοποιῶ κατωτέρω ὡς ἔχει τὴν ὑπ' ἀριθμ. Ε. Π 474|4-12-54 ἀπόφασιν τοῦ κ. Ὑπουργοῦ Γεν. Δ)τοῦ Βορ. Ἑλλάδος ἀφορῶσαν τὴν ἀπονομὴν τῆς ἠθικῆς ἀμοιβῆς τοῦ ἐπαίνου εἰς τὸν ὑποφαινόμενον.

Πιστεύομεν ἀπολύτως, καὶ τὸ γνωρίζετε, ὅτι τὰ ὅρια τῆς ἐκτελέσεως τοῦ καθήκοντος, καὶ δὴ δι' ἐκείνους ἐκ τῶν ὑπαλλήλων οἵτινες ὑπευθύνως διαχειρίζονται ἕνα τομέα, τῆς Κρατικῆς δραστηριότητος δὲν μετρῶνται εἰς ὥρας Γραφείου, ἀλλὰ εἰς ἀπόδοσιν ἐργασίας, εἰς σωματικὴν ἀντοχὴν καὶ συνείδησιν. Ὡς πρὸς τὰς ἱκανότητας ἐν τῇ Διοικήσει τὰς ὁποίας ὁ κ. Ὑπουργὸς ἀναγνωρίζει ἡμῖν καὶ ὡς πρὸς τὴν ταχεῖαν καὶ ἀποτελεσματικὴν προώθησιν τῶν πολυμόρφων ζητημάτων τοῦ Νομοῦ, ἡ τιμὴ τῆς ἠθικῆς διακρίσεως ἀνήκει κατ' ἀναλογίαν καὶ εἰς ὑμᾶς, τοὺς ἀμέσως συνεργάτας μου καὶ τοὺς ὑφ' ὑμᾶς ὑπαλλήλους οἵτινες συνεταυτίσατε ἀπὸ τῆς πρώτης στιγμῆς τῆς ἀναλήψεως τῶν καθηκόντων μου, τὴν γραμμὴν τῆς ἐργασίας σας, πρὸς τὸς ἡμετέρας Ἀρχὰς καὶ κατευθύνσεις, συντελέσαντες οὕτω σοβαρῶς εἰς τὴν ἀπὸ μέρους τοῦ κ. Ὑπουργοῦ ἀναγνώρισιν τοῦ ἐπιτελεσθέντος ὑφ' ὅλων ἡμῶν ἔργου.

Ἄς εἶσθε βέβαιοι ὅτι ἐν τῷ προσώπῳ μου τιμᾶται ὁλόκληρος ἡ Διοίκησις τοῦ Νομοῦ ἣν ἀπαρτίζετε καὶ ὑμεῖς μετὰ τῶν ὑφ' ὑμᾶς, καὶ ἄς συνεχίσητε τὴν ἐκτέλεσιν τῶν καθηκόντων σας μὲ τὴν ἰδίαν ἐργατικότητα καὶ ζῆλον ἐπιδιώκοντες πάντοτε ΤΟ ΚΑΛΛΙΤΕΡΟΝ, ἐπ' ἀγαθῷ τοῦ Ἑλληνικοῦ λαοῦ ὁ ὁποῖος τόσην μεγάλην ἀνάγκην ἔχει τῶν ὑπηρεσιῶν μας.

Ἡ παροῦσα νὰ ἀναγνωσθῇ ἐν συγκεντρώσει πρὸς τοὺς ὑφ' ὑμᾶς ὑπαλλήλους.

Ὁ Νομάρχης
ΧΑΡ. ΣΤΑΥΡΟΠΟΥΛΟΣ

Γεωργικὴ στήλη

ΣΚΟΡΠΙΕΣ ΓΝΩΣΕΙΣ

Μ. ΠΑΠΑΠΕΤΡΟΥ, Γεωπόνου

Ἄλλοτε, πᾶνε πολλὰ χρόνια, ὁ ἀγρότης ζοῦσε δουλεύοντας ἀκάματα τὴ φτωχὴ γῆ μὲ στήριγμα κι' ἐλπίδα τὶς λίγες γνώσεις ἀπ' τὴν πεῖρα του καὶ μιὰ ἐθιμοτυπικὴ κληρονομιὰ τοῦ πατέρα του ἢ τοῦ παπποῦ του, σὲ ἰδέες κι' ἀντιλήψεις περίεργες πολλὲς φορὲς σχετικὰ μὲ τὸν τρόπο ποὺ θὰ θεράπευε τὶς αἰτίες τῆς κακοδαιμονίας του, πάνω σὲ κάθε σχετικὸ ζήτημα τῆς δουλειᾶς του.

Τώρα δὲ ζῆ πιά, ὅλο περιμένει.... γιὰ τὸ κάθε τι, γιὰ κάθε ἀπόφαση, γιὰ κάθε ἀσήμαντη λεπτομέρεια τῆς καθημερινῆς ἀγροτικῆς ζωῆς του, ὅλο καὶ κάτι περιμένει. Περίεργος, δραστήριος, ἀνυπόμονος ὁ προοδευτικὸς ἀγρότης, διψᾶ γιὰ μάθηση, γιὰ κάτι καινούργιο, θέλει νὰ βρῆ ἕνα τρόπο νὰ κάνη ἕνα βῆμα πρὸς τὰ ἐμπρός νὰ νικήση μὲ τὰ σύγχρονα μέσα τὶς ἀντιξοότητες ποὺ ὀρθώνονται κάθε φορὰ σὰν ἐμπόδια στὸ ἀσταμάτητο ξεκίνημά του, νὰ φθάση ἐκεῖ ψηλὰ στὴν πανώρια κορυφὴ ποὺ θ' ἀντικρύση σ' ὅλο της τὸ μεγαλεῖο τὴ νίκη του.

Εἶναι πλάνη νὰ θεωροῦμε ἀνήμπορο τὸν τίμιο αὐτὸν ἐργάτη τῆς γῆς νὰ φθάση στὸ τέρμα τοῦ δρόμου του νικητής. Ἔχει ὅλες τὶς δυνάμεις του ἀνέπαφες· θέληση, ἀποφασιστικότητα, ἐργατικότητα, εὐσυνειδησία, ψυχὴ ἀκαταβλητη. Τοῦ λείπουν σὲ ἕνα βαθμὸ τὰ μέσα· τὸ ἀναγνωρίζουμε. Ἔχει ἀνάγκη ὅμως ποιὸ πολύ, κι' αἰσθάνεται ἰδιαίτερη ἀνακούφιση ὅταν τοῦ προσφέρουν τὴν καθοδήγηση, τὴν νουθεσία, τὴν συνεχῆ κι' ἀδιάκοπη συμπαράσταση. Δικά του ἀποκτήματα πρέπει νὰ γίνουν ἡ προσαρμογή του πάνω στοὺς καινούργιους τρόπους καλλιεργείας τῆς γῆς, ἡ χρησιμοποίησις βελτιωμένων σπόρων, ὁ τρόπος τῆς χρησιμοποιήσεως τῶν διαφόρων γεωργικῶν φαρμάκων καὶ ἡ καταπολέμησις τῶν ἀσθενειῶν τῶν φυτῶν, ὁ τρόπος καὶ ὁ χρόνος λιπάνσεως τῶν χωραφιῶν του, καὶ ἡ γνωριμία του μὲ τ' ἀπόκρυφα, τ' ἄπειρα μυστικὰ τῆς πολύπλοκης δουλειᾶς του, αὐτὰ ποὺ κάθε τόσο ἐμφανίζονται σὰν.... μυστήρια, καὶ περιμένουν ἐπιτακτικὰ τὴ λύση τους.

Σήμερα πάνω σ' ὅλα αὐτὰ ὁ Ἕλληνας ἀγρότης ἔχει ἀμέριστη τὴ συμπαράσταση τοῦ πιὸ πιστοῦ συνεργάτη του τοῦ Γεωπόνου, ποὺ ἀδιάκοπα βρίσκεται κοντά του, καὶ ποὺ δὲν χρειάζεται παρὰ λίγη καλὴ θέληση, ὑπομονὴ καὶ πίστη γιὰ νὰ φθάση μιὰ ὥρα ἀρχήτερα στὸν ἀντικειμενικὸ σκοπό του, στὴν ἐξύψωση τοῦ βιοτικοῦ του ἐπιπέδου, στὴν καλλιτέρευσι τῆς ζωῆς του, στὴ χαρὰ κι' εὐτυχία τοῦ σπιτιοῦ του.

Μ' αὐτὸ τὸ πνεῦμα, μὲ τὴν ἐλπίδα νὰ συμβάλουμε κάπως στὴν ἐπιτυχία αὐτοῦ τοῦ ἱεροῦ σκοποῦ του, καθιερώνουμε αὐτὴ τὴ σειρὰ τῶν σημειωμάτων μας μὲ τὸ γνωστὸ τίτλο στὰ πλαίσια τῆς Γεωργικῆς στήλης ποὺ ἡ ἀγαπητὴ «Φωνὴ» ἔχει τὴν εὐχαρίστηση νὰ φιλοξενῆ, καὶ ἐλπίζουμε νὰ μεταδιδουμε ἐπίκαιρα κάθε φορὰ τὶς σκέψεις καὶ τὶς ὁδηγίες μας.

.... Ἡ σπορὰ τῶν σιτηρῶν θὰ παραταθῆ κατὰ τὰ φαινόμενα σ' ὡρισμένες περιοχές, λόγῳ τῶν βροχῶν μέχρι τέλος Δεκεμβρίου. Μὴ παραμελεῖτε τὴ λίπανση τῶν χωραφιῶν σας σύμφωνα μὲ τὶς ὁδηγίες ποὺ σᾶς δόθηκαν. Προτιμῆστε τὴ καθυστερημένη σπορὰ τῶν χειμερινῶν σὲ χωράφια ποὺ θὰ εἶναι στὸ «ρῶγο» τους, παρὰ τὸ παράχωμα τοῦ σπόρου μέσα στὴ λάσπη.

Ὅσοι λιπαίνετε μὲ φωσφορικὴ ἀμμωνία τοῦ τύπου 16—20—0, μὴ ξεχνᾶτε ὅτι τὸ ἴδιο λίπασμα εἶναι κατάλληλο καὶ γιὰ ἐπιφανειακὴ λίπανση, σὲ ἀναλογία 5—6 ὀκ. στὸ στρέμμα σὲ 2 ἢ 3 δόσεις δεκαήμερες, κατὰ τὴν Ἄνοιξη.

Μὴ παραμελεῖτε τὴν ἀπολύμανση τοῦ σπόρου ἐναντίον τοῦ Δαυλίτη, μὲ δαυλιτίνη, δαυλιτόξ, δαυλιζὰν σὲ ἀναλογία 1)2 ο)ο, ἢ μὲ θεϊκὸ χαλκὸ (γαλαζόπετρα) 1 ο)ο γιὰ 500 ὀκ. σπόρο.

Βρισκόμαστε στὴν ἐποχὴ τῆς συλλογῆς τοῦ ἐλαιοκάρπου. Συνηθισμένη εἰκόνα στὴν ὕπαιθρο τὸ ραβδισμα τῶν δένδρων. Ἔτσι ἡ βλάστησις καταστρέφεται, κι' εἶναι κι' αὐτὸ μιὰ σοβαρὴ αἰτία τῆς μὴ κανονικῆς καρποφορίας τῶν ἐλαιοδένδρων.

Ἐπιβάλλεται ἡ συλλογὴ τοῦ καρποῦ μὲ τὸ χέρι ἢ μ' ἄλλον τρόπο πιὸ ἀνώδυνο γιὰ τὸ δένδρο. Ταυτόχρονα μπορεῖ νὰ γίνῃ καὶ τὸ κλάδευμα καρποφορίας, τὸ ἀραίωμα δηλαδὴ τῆς πυκνότητας τοῦ δένδρου ἀφαιρῶντας κατὰ τὸ δυνατὸν ὅσα καρποφόρησαν καὶ τὰ ξερὰ μικρὰ κλωνάρια. Εἶναι ἀπαραίτητη μιὰ τρίποδη σκάλα ἀνάλογη μὲ τὸ ὕψος τῶν δένδρων. Καλλιεργῆστε Βῖκο ἢ ἄλλο ψυχανθὲς στὸν ἐλαιῶνα σας, καὶ ποτὲ σιτηρα, γιὰ νὰ κάμετε τὴ χλωρὴ λίπανση στὰ δένδρα σας. Ἡ χημικὴ λίπανσις τῶν ἐλαιοδένδρων γίνεται κατὰ τὸν Γενάρη καὶ ποτὲ ἀργότερα ἀπ' τὸν Φλεβάρη. Χρησιμοποιοῦμε γιὰ μικρὰ δένδρα 1—1.5 ὀκ. θεϊκὴ ἀμμωνία στὸ κάθε ἕνα, καὶ ἄλλο τόσο ἀραιὸ ὑπερφωσφορικό, στὰ μεγάλα οἱ δόσεις αὐξάνονται σὲ 1,5—2 ὀκ. θεϊκὴ ἀμμωνία καὶ ἄλλο τόσο φωσφορικό. Τὴ θεϊκὴ ἀμμωνία μποροῦμε νὰ τὴν δώσουμε σὲ μορφὴ κοπριᾶς, καὶ σὲ ἀναλογία 50 ὀκ. γιὰ τὰ μικρὰ καὶ 80 γιὰ τὰ μεγάλα δένδρα. Τὰ λιπάσματα διασκορπίζονται περιφερειακῶς σὲ ἀπόστασι ἀπ' τὸν κορμὸ 0,5—2 μέτρα καὶ πρέπει νὰ παραχωθοῦν τοὐλάχιστον 30 πόντους.

Τ' ἀμπέλια ὕστερα ἀπὸ τὴν μεγάλη ἐφετεινὴ καρποφορία τους ζητοῦν χωρὶς ἀναβολὴ τὴ συνδρομὴ τοῦ ἀφέντη τους.

Μὴ ξεχνᾶτε πὼς τὸ ἀμπέλι εἶναι μισὴ ἀρχοντιά. Γι' αὐτὸ δῶστε το ἕνα μικρὸ μόνο μέρος σᾶν ἀντάλλαγμα στὰ τοσα ἀγαθὰ ποὺ σᾶς προσέφερε κι' αὐτὴ τὴ χρονιά. Τώρα εἶναι ἡ ἐποχὴ ποὺ ξελακκώνεται τὸ ἀμπέλι καὶ λιπαίνεται εἴτε μὲ κοπριὰ εἴτε μὲ χημικὰ λιπάσματα ἀλλὰ καλλίτερα καὶ μὲ τὰ δύο. Στὴν πρώτη περίπτωση ρίχνομε γύρω ἀπὸ κάθε πρέμνο 4—6 ὀκ. χωνευμένη κοπριὰ αἰγοπροβάτων. Χημικὰ λιπάσματα χρειάζεται τὸ στρέμμα 20 ὀκ. ἀραιὸ ὑπερφωσφορικὸ (0—16—0), 20 ὀκ θεϊκὴ ἀμμωνία (21—0—0) καὶ 8—10 ὀκ. θεϊκὸ κάλι (0—0—48). Ρίχνονται εἴτε σταυρωτὰ στὶς γραμμές, εἴτε περιφερειακὰ στὸ πρέμνο ἢ σὲ τρύπες γύρω ἀπ' αὐτὸ μὲ λοστό Σ' ὅλες ὅμως τὶς περιπτώσεις πρέπει νὰ παραχωθοῦν σὲ βάθος τοὐλάχιστο 30 ἑκατοστά.

Σὲ μερικὲς περιοχὲς τὸ ξελάκκωμα καὶ ἡ χρησιμοποίησις τῆς κοπριᾶς καὶ τῆς θεϊκῆς ἀμμωνίας, γίνονται κατὰ τὸν Φλεβάρη, τὸ φωσφορικὸ ὅμως καὶ τὸ θειϊκὸ κάλι ρίχνονται κατὰ προτίμησι αὐτὸν τὸν μῆνα.

Οἱ δενδροκαλλιεργηταὶ ἂς ἑτοιμάσουν τοὺς ψεκαστῆρες τους ἂν πράγματι ἐνδιαφέρονται γιὰ μιὰ καινούργια καλὴ ἐσοδεία. Τώρα γίνεται ἕνα ἐπιμελημένο ράντισμα μὲ βορδιγάλλειο πολτὸ σὲ ἀναλογία 2 ο)ο προκειμένου νὰ καταπολεμήσουμε τὴν Μονίλια τόσο στὰ πυρηνόκαρπα ὅσα καὶ στὰ γιγαρτόκαρπα.

Αὐτὸν καὶ τὸν ἄλλο μῆνα καταπολεμοῦμε τὶς ἀφίδες (ψεῖρες), τὰ κοκκοειδῆ (ψῶρες), καὶ καταστρέφομε τὰ αὐγὰ ποὺ ἄφισαν τὰ διάφορα ἔντομα στοὺς κορμοὺς τῶν δένδρων, ψεκάζοντας μιὰ φορὰ μὲ χειμερινὸ πολτὸ (Σιέλλ-Μορτεζ Ὄβισιδ) καὶ μὲ βορδιγάλλειο πολτὸ ἢ ὅτι τὸν ἀντικαθιστᾶ (Φύνξεξ, Περονὸξ—Ἀντιπερὸν) σὲ ἀναλογία 5 ο)ο.

Εἶναι ἡ ἐποχὴ ποὺ γίνονται τὰ χειμερινὰ κλαδεύματα στὰ ὀπωροφόρα, κι' ἀκόμα ὁ κάθαρος στ' ἀμπέλια, ἀλλὰ περισσότερο πρέπει νὰ φροντίσουμε γιὰ τὴ μεταφύτευση καρποφόρων δενδρυλλίων. Πῶς ὅμως θὰ ἐνεργήσουμε στὴ κάθε μιὰ περίπτωση; Εἶναι μικρὸς ὁ χῶρος νὰ ἐπεκταθοῦμε, γι' αὐτὸ μὲ λίγη ὑτομονή, θὰ τὰ ξαναποῦμε στὸ ἄλλο φύλλο.

ΚΑΛΛΙΤΕΧΝΙΚΟΝ
ΧΡΥΣΟΧΟΙΟΝ ΚΑΙ ΩΡΟΛΟΓΟΠΟΙΕΙΟΝ
ΧΡΙΣΤ. ΧΡΙΣΤΟΔΟΥΛΟΥ
(ἐκ Χαλκιδικῆς)
Ἐγνατίας 84 τηλ. 71—386

Ὡρολόγια, Ἀρραβῶνες, Δακτυλίδια, Σκουλαρίκια, Σταυροί, Καδένες κ. λ π.
Εἰς πλουσιωτάτην συλλογὴν
ΤΙΜΑΙ ΛΟΓΙΚΑΙ

Δικηγορικὸν Γραφεῖον
ΕΥΑΓΓΕΛΟΥ ΚΑΝΑΒΟΥ
Ἑρμοῦ 1 τηλ. 70730 κα 6643
Θεσσαλονίκη

ΕΓΚΥΚΛΙΟΣ ΠΑΓΧΑΛΚΙΔΙΚΟΥ ΣΥΛΛΟΓΟΥ ΘΕΣΣΑΛΟΝΙΚΗΣ

Πρὸς
ὅλους τοὺς Χαλκιδικιῶτες
τῆς Θεσσαλονίκης

Τὰ ἐνεργὰ μέλη τοῦ Συλλόγου μας, στὴ Γενικὴ Συνέλευση τῆς 14 Νοεμβρίου 1954, μᾶς ἀνέθεσαν καὶ μᾶς ἐμπιστεύθηκαν τὴ διοίκησή του.

Τιμητικὴ ἀλλὰ καὶ πολὺ δύσκολη ἀποστολή.

Ἔχουμε, οἱ Χαλκιδικιῶτες, στὴ Θεσσαλονίκη, μιὰ πολυάριθμη παροικία. Εἴμαστε χιλιάδες. Ὅλες αὐτὲς οἱ δυνάμεις πρέπει νὰ δραστηριοποιηθοῦν, νὰ κινητοποιηθοῦν καὶ νὰ συγκεντρωθοῦν στὸν ΠΑΓΧΑΛΚΙΔΙΚΟ: Γιὰ νὰ γίνη ὁ Σύλλογός μας μιὰ Ὀργάνωση ἠθικὰ καὶ ὑλικὰ ἰσχυρή, ὅπου κάθε Χαλκιδικιώτης νὰ μπορῆ νὰ βρίσκη τὴν προστασία, τὴν ἠθικὴ ἀρωγὴ καὶ τὴν ὑλικὴ ἀνακούφισή του στὶς στερήσεις καὶ τὰ ἀτυχήματά του. Καὶ γιὰ νὰ παίξη ὁ Σύλλογός μας, στὰ κοινωνικὰ καὶ δημοτικὰ πράγματα τῆς Θεσσαλονίκης, τὸ σπουδαῖο ρόλο ποὺ ἡ δύναμή του καὶ ἡ προέλευση καὶ ἡ θέση τῶν μελῶν του τὸν προορίζουν.

Ἔπειτα παραλάβαμε τὸ Σύλλογο ἄστεγο. Καὶ πρέπει νὰ τοῦ ἐξασφαλίσουμε τὸ γρηγορώτερο Γραφεῖα. Καὶ νὰ προχωρήσουμε ὕστερα στὴν ἀπόκτηση τοῦ Ἐντευκτηρίου του, τοῦ Ἐντευκτηρίου τῆς Χαλκιδικῆς στὴ Θεσσαλονίκη, τόπο συγκεντρώσεως, ἀλληλογραφίας, Ψυχαγωγίας καὶ μορφώσεως τῶν συμπατριωτῶν μας.

Καὶ χίλια-δοὺ ἄλλα πράγματα μποροῦν καὶ πρέπει νὰ γίνουν. Σκεφθῆτε πὼς ὑπάρχουν μεταξύ μας ἄνεργοι ποὺ πρέπει μὲ ἐνέργειες τοῦ Συλλόγου μας νὸ βροῦν δουλειά, ἄρρωστοι ποὺ πρέπει νὰ βροῦν περίθαλψη, πατριῶτες μας ποὺ σαπίζουν ἀκόμη σὲ παράγκες καὶ πρέπει νὸ στεγασθοῦν.

Ἀλλὰ τὸ Ἔργο αὐτό, μόνοι ἐμεῖς δὲν μποροῦμε νὰ τὸ πραγματοποιήσουμε ὅσον ἐνθουσιασμὸ καὶ ἂν ἔχουμε, ὅσην ἐργατικότητα καὶ ἂν δείξουμε. Ἔχουμε ἀνάγκη ἀπὸ τὴν ἐνίσχυση τοῦ καθενός σας, ἀπὸ τὴ συμπαράσταση ὅλων τῶν μελῶν. Καὶ πιστεύουμε καὶ ἐλπίζουμε πὼς τὴ βοήθειά σας αὐτὴ θὰ τὴν ἔχουμε ἀμέριστη καὶ ἐνθουσιώδη.

Θέλουμε πρῶτα πρῶτα νὰ καταρτίσουμε τὸ Μητρῶο τῶν Χαλκιδικέων, ποὺ παραμένουν στὴν Θεσσαλονίκη, γιὰ σκοποὺς ἀπὸ πολλὲς ἀπόψεις ὠφέλιμους στὴν παροικία. Καὶ ζητοῦμε ἀπὸ τὸν καθένα σας νὰ γράψη σ' ἕνα κομμάτι χαρτί, τὸ ὀνοματεπώνυμο, τὸ ἐπάγγελμα καὶ τὴ διεύθυνση τῶν Χαλκιδικέων ποὺ ξαίρει, καὶ νὰ μᾶς στείλη τὸ χαρτὶ αὐτὸ τὸ γρηγορώτερο.

Τώρα κανένας δὲν πρέπει νὰ μείνη ἔξω ἀπὸ τὸ Σύλλογο· ἂς ἐνσωματωθοῦμε ὅλοι σ' αὐτόν. Ἂς προτρέψουμε ὅλους τοὺς συγγενεῖς μας, ὅλους τοὺς φίλους μας, ὅλους τοὺς γνωστούς μας Χαλκιδικιῶτες νὰ ἐγγραφοῦν κι' αὐτοί. (Ἂς ἀνακοινώσουμε ἐδῶ ὅτι ἡ Διοίκηση τοῦ Συλλόγου στὴν προσεχῆ Γενικὴ Συνέλευση θὰ εἰσηγηθῆ τροποποίηση τοῦ Καταστατικοῦ, γιὰ μιὰ ἀντιπροσωπευτικώτερη συμμετοχὴ ὅλης τῆς Χαλκιδικῆς στὸ διοικητικὸ συμβούλιο).

Ἀποβλέπουμε καὶ στοὺς Χαλκιδικιῶτες ποὺ ζοῦν στὸ Ἐξωτερικό, ἀποτεινόμαστε καὶ σὲ κείνους ποὺ κατὰ τὸν ἕνα ἢ ἄλλον τρόπο συνδέθηκαν μὲ τὴν Χαλκιδική. Καὶ καλοῦμε καὶ τὶς συμπατριώτισσές μας νὰ ἀναπτύξουν τὴ δραστηριότητά τους στοὺς τομεῖς τῆς φιλανθρωπίας καὶ τῆς κοινωνικῆς ἀλληλεγγύης τοῦ «Παγχαλκιδικοῦ».

Ἡ συνδρομὴ εἶναι σχεδὸν μηδαμινή: πέντε δραχμὲς γιὰ τὴν πρώτη ἐγγραφὴ καὶ τρεῖς δραχμὲς γιὰ κάθε μῆνα. Ἀλλὰ θὰ μᾶς εἶναι ἡ συνδρομή, αὐτὴ μὲ τὴν τακτικὴ καταβολή της, πολύτιμη γιὰ τὰ πρῶτα οἰκονομικὰ θεμέλια τοῦ Συλλόγου. Θὰ ὑπάρχη ὅμως πάντοτε ἀνοιχτὴ ἡ θυρίδα τῆς αὐθόρμητης προσφορᾶς γιὰ εὐρύτερους σκοποὺς τοῦ Συλλόγου. Ἔχουμε π. χ. στὴ Θεσσαλονίκη ἄπορα παιδιὰ ἀπὸ τὴ Χαλκιδική, ἀξίες πραγματικές, ποὺ πρέπει νὰ σπουδάσουν. Ἔχουμε ταλέντα παραχωμένα στὴ φτώχεια ποὺ πρέπει ν' ἀναδειχθοῦν. Καὶ ὑπάρχουν καὶ οἱ γενικώτερες ὑποχρεώσεις μας ἀπέναντι τῆς Χαλκιδικῆς, ὅπως π. χ. ἡ συγγραφὴ τῆς Ἱστορίας της, ἡ ἀνάπτυξη τοῦ τουρισμοῦ της κλπ., ποὺ δὲν μπορεῖ καὶ δὲν πρέπει νὰ ἀγνοηθοῦν.

Ἀνοίχθηκε ἤδη στὸ Σύλλογο βιβλίο ΔΩΡΗΤΩΝ καὶ ΕΥΕΡΓΕΤΩΝ. Ἔχουμε κι' ὅλας τὶς πρῶτες ἐγγραφές. Θὰ διαλαλήσουμε παντοῦ τὰ ὀνόματα τῶν εὐγενῶν αὐτῶν τέκνων τῆς Χαλκιδικῆς, ἀπὸ ἐκτίμηση καὶ σεβασμό. Καὶ ἐλπίζουμε βάσιμα πὼς θὰ βρεθοῦν πολλοὶ συμπατριῶτες μας ποὺ θὰ θελήσουν νὰ συνδέσουν τὸ ὄνομά τους μὲ τὴν εὐγνωμοσύνη ὄχι μοναχὰ τοῦ Συλλόγου, ἀλλὰ καὶ ὁλόκληρης τῆς Χαλκιδικῆς.

Σᾶς ἀναγγέλλουμε ἐξ ἄλλου πὼς σύντομα θὰ κάμουμε τὴν πρώτη μας συγκέντρωση, τὴ «Συγκέντρωση Γνωριμίας». Ἂς μὴ λείψη κανείς. Δὲν θὰ πᾶμε σ' αὐτὴ γιὰ ἐπίδειξη ἢ γιὰ νὰ σπαταλήσουμε χρήματα, ἀλλὰ γιὰ νὰ ἀλληλογνωρισθοῦμε, γιὰ νὰ κάνουμε δηλαδὴ τὸ πρῶτο βῆμα στὴν ψυχικὴ ἐπικοινωνία μας.

Χαλκιδικιῶτες,

Σᾶς καλοῦμε ὅλους νὰ ἀγκαλιάσετε μὲ στοργὴ καὶ ἀγάπη τὸν «ΠΑΓΧΑΛΚΙΔΙΚΟ». Φελοδοξία ὅλων μας ἂς εἶναι νὰ ἀναδειχθῆ, ὅπως ἁρμόζει κι' ἐπιβάλλεται, σὲ πρῶτο σωματεῖο τῆς Θεσσαλονίκης, ὁ Σύλλογος τῶν τέκνων τῆς Ἱστορικῆς καὶ ἔνδοξης Χαλκιδικῆς μας, τῆς Πατρίδος τοῦ ΑΡΙΣΤΟΤΕΛΟΥΣ.

Μὲ τὶς καλύτερες λοιπὸν εὐχὲς καὶ τοὺς πιὸ ἐγκάρδιους χαιρετισμοὺς γιὰ ὅλους τοὺς ὁπουδήποτε συμπατριῶτες μας.

Ὁ Πρόεδρος τοῦ Συλλόγου,
ΣΤΕΦΑΝΟΣ ΚΟΤΣΙΑΝΟΣ

Τὰ μέλη τοῦ Διοικητικοῦ:

Ἀντ)δρος Ἀθανάσιος Φιλιππίδης
Γεν. Γραμ. Ἡλίας Παπαστερίου
Σύμβουλοι: Χρῖστος Οἰκονόμου, Κα Ἄννα Καραπάνου, Γεώργιος Ψυχούλας, Παναγιώτης Καδῆς, Πέτρος Παπαγεράκης, Γεώργιος Παπαδῆμος.

Υ.Γ. — Ἡ προσωρινὴ Διεύθυνσις τοῦ Συλλόγου γιὰ πληροφορίες, ἐπιστολές, ἐμβάσματα, στὸν Ἀντιπρόεδρό του Δικηγόρο κ. Ἀθανάσιον Φιλιππίδη, ὁδὸς Ρογκότη 3, τηλ. 28-85.

ΔΙΑΚΗΡΥΞΙΣ

Ὁ Πρόεδρος τῆς Κοινότητος Παληουρίου Χαλκιδικῆς, ἔχων ὑπ' ὄψιν τὴν ὑπ' ἀριθ. 60 ἐ. ἔ. ἀπόφασιν τοῦ Κοινοτικοῦ Συμβουλίου, ἐγκριθεῖσαν διὰ τῆς ὑπ' ἀριθ. 20372/25—11—54 τοιαύτης τῆς Νομαρχίας Χαλκιδικῆς διακηρύττει ὅτι, τὴν 26ην τρέχοντος ἡμέραν Κυριακὴν καὶ ὥραν 3—4 μ. μ. ἐκτίθεται εἰς φανερὰν πλειοδοτικὴν δημοπρασίαν ἡ ἐκμίσθωσις τοῦ φόρου ὀψίμων προϊόντων γῆς, ἤτοι μελισσοκομικῶν καὶ ἐλαιωδῶν τοιούτων, διὰ τὸ οἰκον ἔτος 1954—55. Δὲν γίνονται δεκτοὶ εἰς τὴν δημοπρασίαν οἱ ὀφειλέται τῆς Κοινότητος.

Οἱ ὅροι εἰσὶν κατατεθειμένοι εἰς τὸ γραφεῖον τῆς Κοινότητος, ὡς καὶ εἰς τὰ γραφεῖα τῆς Νομαρχίας, καὶ οἱ βουλόμενοι διὰ πλείονας πληροφορίας, δύνανται νὰ προσέρχωνται κατὰ τὰς ἐργασίμους ὥρας καὶ ἡμέρας λαμβάνοντες γνῶσιν.

Ἐν Παληουρίῳ τῇ 9 Δεκεμβίου 1954
Ὁ Πρόεδρος τῆς Κοινότητος
ΒΑΣΙΛ. ΣΥΚΙΩΤΗΣ

ΕΛΛΗΝΙΚΟΣ ΣΤΙΧΟΣ

ΖΩΓΡΑΦΙΑ ΠΑΛΙΑ

Ζωγραφιὰ παλιά, παιδιάτικη:
Τὰ μαλλιὰ λυτά, χυμένα,
Στὸ λαιμὸ της γύρω ἁπλώνουνε
Μεταξένια τραχηλιά

Καὶ τὰ χείλη ἀκριβομίλητα
—Χείλη Κορδηλίας—κλεισμένα,
Κρύβουν σὲ γλυκὸ χαμόγελο
Βαθυστένοχτη λαλιά.

Στὴν ἀθῶα τὴν ὄψη ἀμάραντα
Τῆς ψυχῆς τὰ ρόδ' ἀνθίζουν,
Μυρωμένα μὲ τὸ φύσημα
Μιᾶς ἀθάνατης πνοῆς

Καὶ τὰ μάτια μεγαλόφωτα
Κάτι μακρινὸ ἀντικρύζουν
Στ' ἀνοιξιάτικο ξημέρωμα
Τῆς ἀγνώριστης ζωῆς.

Γ ΔΡΟΣΙΝΗΣ

Μαθητικὴ στήλη

ΠΩΣ ΠΕΡΑΣΑ ΤΟ ΚΑΛΟΚΑΙΡΙ

Μὲ πόση ἀγωνία καὶ χαρὰ περιμένομε κάθε χρόνο τὸ ὄμορφο καὶ ξένοιαστο καλοκαίρι.

Κατὰ τὰ μέσα τοῦ καλοκαιριοῦ οἱ γονεῖς μου μ' ἔστειλαν κοντὰ στὸν παπποῦ καὶ τὴ γιαγιά μου, γιὰ νὰ περάσω τὶς διακοπές.

Δὲν μπορεῖτε νὰ φανταστῆτε μὲ πόση χαρὰ ξεκίνησα ἀπὸ ἐδῶ γιὰ τὴν ἀγαπημένη μου πατρίδα, τὸν Πολύγυρο.

Ὅταν ἔφθασα ἐκεῖ ἔνοιωσα μιὰ καινούργια ζωντάνια.

Ἡ καθαρὴ ἀτμόσφαιρα, ἡ πλούσια βλάστηση καὶ τὸ ἀγαπημένο περιβάλλον ξαναζωντάνεψαν τὶς εὐχάριστες ἀναμνήσεις μου.

Μὲ πόση χαρὰ ἀντίκρυσα τὶς ἀγαπημένες μου φίλες ποὺ μαζὶ μ' αὐτὲς πέρασα ἕνα ἀξέχαστο καλοκαῖρι.

Πολλὲς ἐκδρομὲς ἔκανα στὰ μαγευτικὰ τοπεῖα τῆς πατρίδας μου, ἀλλὰ μιὰ ἀπὸ αὐτὲς θὰ μοῦ μείνη ἀξέχαστη.

Ἕνα πρωῒ μαζὶ μὲ τὶς θεῖες μου ἀνέβηκα στὸ ἐξωκκλήσι τοῦ Προφήτη Ἠλία, ποὺ βρίσκεται στοὺς πρόποδες τοῦ Χολομῶντα. Ὁ μαγευτικὸς Πολύγυρος μὲ ὅλη του τὴ ζωὴ βρίσκονταν κάτω στὰ πόδια μου. Ὁ ἥλιος ἐκείνη τὴ στιγμὴ ἔβγαινε ἀπὸ τὴν ἀνατολὴ καὶ ἔδειχνε τὸ μεγαλόπρεπο θέαμα. Ἄκουα τὸ γλυκὸ κελάϊδημα τῶν πουλιῶν ποὺ μ' ἔλεγαν, γιὰ δὲς τὴν ὀμορφιὰ καὶ τὸ μεγαλεῖο τῆς φύσης.

Ἀλήθεια πόσο παράξενα ἦταν στολισμένη; Ὁ οὐρανὸς καταγάλανος τὴν ἐχρύσωνε καὶ ἡ γλυκόλαλη φλογέρα τοῦ βοσκοῦ πανηγύριζε τὴν ἐρημιά της. Πόσο μικρὴ αἰσθάνθηκα τὸν ἑαυτό μου μέσα σ' αὐτὸ τὸ μεγαλεῖο. Γύρισα σπίτι κουρασμένη καὶ κατενθουσιασμένη.

Δυὸ μῆνες περίπου ποὺ ἔμεινα στὸν Πολύγυρο τὶς πέρασα μὲ γέλοια, χαρὲς, τραγούδια, παιχνίδια καὶ ἐκδρομὲς πότε στὴν ἐξοχὴ καὶ στὰ ἐξωκκλήσια καὶ πότε στὴ θάλασσα.

ΕΙΡΗΝΗ ΚΑΤΑΦΙΩΤΗ
μαθήτρια τῆς ΣΤ' τάξεως
τοῦ Β' Δημοτ. Σχολείου Κομοτινῆς

ΙΩΑΝΝΗΣ Γ. ΔΕΛΛΙΟΣ
ΔΙΚΗΓΟΡΟΣ
Συγγροῦ 7 - Μέγ. Τραπέζης Χίου
ΘΕΣΣΑΛΟΝΙΚΗ
ΤΗΛ. ΓΡΑΦΕΙΟΥ 56 52 / ΟΙΚΙΑΣ 71-920

ΑΡΙΣΤΕΙΔΗΣ Α. ΚΑΤΣΑΟΥΝΗΣ
ΔΙΚΗΓΟΡΟΣ
Τσιμισκῆ 31 Β'. ὄροφος
Τηλέφ. 81—237
Θεσσαλονίκη

ΦΩΝΗ ΤΗΣ ΧΑΛΚΙΔΙΚΗΣ
ΕΒΔΟΜΑΔΙΑΙΑ ΕΦΗΜΕΡΙΣ
ΕΚΔΙΔΟΜΕΝΗ ΕΝ ΠΟΛΥΓΥΡΩ

ΕΤΗΣΙΑΙ ΣΥΝΔΡΟΜΑΙ

Ἰδιωτῶν	*Δραχ. 60*
Κοινοτήτων	*» 150*
Διαφ. Ὀργανισμῶν	*» 150*
Ἐξωτερικοῦ Δολλάρια	*10*

ΟΡΟΙ ΔΗΜΟΣΙΕΥΣΕΩΝ

Γενικὰ ζητήματα δωρεάν. Ξέναι δημοσιεύσεις, πλειστηριασμοί, ἀγγελίαι κλπ. δρχ. 3 κατὰ στίχον

Ὑπεύθυνος: Ν. ΓΕΡΟΧΡΙΣΤΟΣ

Τὰ χειρόγραφα δημοσιευόμενα ἢ μή, δὲν ἐπιστρέφονται.

ΑΠΛΗΠΟΓΡΑΦΙΑ

ΑΝΑΓΝΩΣΤΩΝ

κ. Ἀστέριον Παπαγιάννην Στρατονίκην.
κ. Δημοσθ. Γιαγλῆν. Γομάτιον
κ. Δημ. Λάναρην. Ταξιάρχην
κ. κ. Θεόδ. Γ. Κάλφαν, Ἰωάν. Γιαννιόν, Ἰωάν. Μπουρμπουτσιώτην, Θωμᾶν Ρόκον, Κωνστ. Χαλουκνιᾶν Ἐνταῦθα.
κ. Δημ. Πολύχρον. Παρθενῶνα
κ. Βασίλ. Μπάτσαρην Θεσ)νίκην.
κ. Παπαστέφανον Χιλανδαρινὸν Ἱερισσόν.
κ. Δημ. Ναζίρην. Ἀρναίαν
κ. Τριαντάφ. Τριανταφύλλου, Κασσανδρινόν.
Σχολικὴν Ἐφορείαν, Παλαιοχωρίου.
κ. Ἰωάν. Στράτον. Γερακινή

ΕΥΧΑΡΙΣΤΗΡΙΟΝ ΕΙΣ ΞΕΝΟΔΟΧΟΝ

Ἀξιότιμε κ. Διευθυντά,

Θὰ σᾶς παρακαλέσω ὅπως μοὶ ἐπιτρέψητε διὰ τῆς ἐγκρίτου ἐφημερίδος σας νὰ ἐκφράσω τὰς ἀπείρους εὐχαριστίας μου πρὸς τὸν κ. Θεόδωρον Κάλφαν ἰδιοκτήτην τοῦ αὐτόθι ξενοδοχείου «Ἀκρόπολις», διότι, σεβαστὸν χρηματικὸν ποσὸν λησμονηθὲν ὑπ' ἐμοῦ εἰς ἓν δωμάτιον τοῦ ξενοδοχείου του ἔνθα διενυκτέρευσα πρὸ ἡμερῶν ἐπ' εὐκαιρίᾳ τῆς ἐν Πολυγύρῳ ἀφίξεώς μου δι' ἐκτέλεσιν ὑπηρεσίας, ἔσπευσεν οὗτος αὐθωρεὶ καὶ μὲ ἀξιέπαινον προθυμίαν νὰ μοὶ τὸ ἀποστείλῃ εἰς τὴν ἐν Θεσσαλονίκῃ διεύθυνσίν μου Θεωρῶ ὑποχρέωσίν μου νὰ ἐξάρω τὴν ἔντιμον αὐτὴν πρᾶξιν τοῦ κ. Θεοδώρου Κάλφα, ἰδιοκτήτου τοῦ αὐτόθι ξενοδοχείου «Ἀκρόπολις», ὅστις δι' αὐτῆς ἀπέδειξεν ὅτι ἔχει πλήρη συνείδησιν τοῦ καθήκοντός του καὶ τῆς ἐν τῇ κοινωνίᾳ ἀποστολῆς του. Τιμᾶ δὲ ἡ πρᾶξις του αὕτη ὄχι μόνον αὐτὸν ἀλλὰ καὶ τὴν πόλιν τοῦ Πολυγύρου πρὸς τὴν ὁποίαν, διὰ τοῦ προτύπου εἰς τάξιν, καθαριότητα, εὐγένειαν, προθυμίαν καὶ περιποίησιν ξενοδοχείου του, προσφέρει ὄντως πολυτίμους ὑπηρεσίας.

Διατελῶ μετὰ τιμῆς
ΓΕΩΡΓ. ΠΑΠΑΕΥΓΕΝΙΟΥ
Δικηγόρος Θεσ)νίκης
Βενιζέλου 11
Θεσ)νίκῃ τῇ 13 Δεκεμβρίου 1954

ΠΕΡΙΛΗΨΙΣ

Διενεργείας Διαγωνισμοῦ ἐκμισθώσεως χορτονομῆς

Ὁ Γεωργικὸς Σταθμὸς Χαλκιδικῆς προκηρύσσει ἐν τοῖς Γραφείοις του τὴν 21ην Δεκεμβρίου ἐ.ἔ. ἡμέραν Τρίτην καὶ ὥραν 11—12 π.μ. διαγωνισμὸν διὰ τὴν ἐκμίσθωσιν βοσκῆς ὑπὸ προβατοποιμνίων 150 στρεμμάτων εἰς περιοχὴν Λυχνίδος καὶ 150 εἰς περιοχὴν κυρίως κτήματος ἀπὸ 1—1—1955 μέχρι 15—3—1955 καὶ βάσει τῶν ὅρων τῆς ὑπ' ἀριθ. 1428 11—12—1954 Διακηρύξεως του.

Διὰ πλείονας πληροφορίας οἱ ἐνδιαφερόμενοι δύνανται νὰ ἀποτείνωνται εἰς τὰ Γραφεῖα 1) Διευθύνσεως Γεωργίας Χαλκιδικῆς (ἐν Πολυγύρῳ) καὶ Γεωργικοῦ Σταθμοῦ Χαλκιδικῆς (παρὰ τῷ χωρίῳ Ἁγ. Μάμας).

Ἐν Ν. Μουδανίοις τῇ 11)12)1954
Ὁ Διευθυντὴς
Γ. ΠΑΠΑΠΕΤΡΟΣ

ΓΕΩΡΓΙΟΣ Ν. ΑΓΙΟΜΑΜΙΤΗΣ
ΙΑΤΡΟΣ — ΦΥΜΑΤΙΟΛΟΓΟΣ
ΑΚΤΙΝΕΣ Χ
Διευθυντὴς Α'. Παθολογ. Κλινικῆς
Ν. Σ. ΑΣΒΕΣΤΟΧΩΡΙΟΥ
Ἐγνατίας 23 Τηλεφ. 80—428
ΘΕΣΣΑΛΟΝΙΚΗ

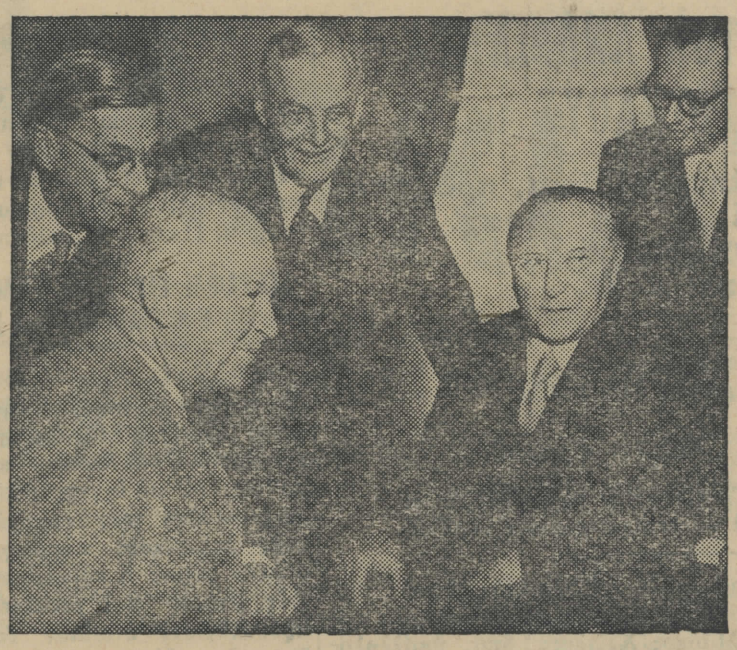

Εἰς τὸν Λευκὸν Οἶκον ὁ Κούραντ Ἀντενάουερ Καγκελάριος τῆς Δυτικῆς Γερμανίας (καθήμενος δεξιὰ) συσκέπτεται μετὰ τοῦ Προέδρου Ἀϊζενχάουερ κατὰ τὴν διάρκειαν τῆς ἐπισκέψεώς του εἰς τὰς Ἡνωμένας Πολιτείας.

ΤΑ ΠΝΕΥΜΑΤΙΚΑ ΤΕΚΝΑ ΤΟΥ ΑΡΙΣΤΟΤΕΛΟΥΣ

ΝΙΚ. ΧΑΡΙΣΤΟΥ, Καθηγητοῦ

Δικαίαρχος ὁ Σικελός. Οὗτος ὑπῆρξεν ὁ πρῶτος ἱστορικὸς τοῦ πολιτισμοῦ καὶ τὰς σχετικὰς ἐρεύνας μὲ τὴν ἀνάπτυξιν τῆς πολιτιστικῆς ζωῆς καὶ θεωρίας, διετύπωσεν εἰς τὸ σύγγραμμά του «Βίος Ἑλλάδος». Τὸ ἔργον τοῦτο ἔλαβεν ἀργότερον ὁ Ρωμαῖος Οὐάρρων ὡς πρότυπον τοῦ συγγραμματός του «περὶ τοῦ βίου τοῦ Ρωμαϊκοῦ λαοῦ».

Εἰς τὸ ἐν λόγῳ ἔργον του, ὁ Δικαίαρχος ἐξιστορεῖ τὴν ἀνάπτυξιν τοῦ πολιτισμοῦ τοῦ Ἑλληνικοῦ λαοῦ καὶ διαρρεῖ κατὰ τὰς ὑποδείξεις τοῦ Ἡσιόδου τὴν ὅλην ἐξέλιξιν εἰς ἐποχάς. Πρώτη ὑπῆρξεν ἡ ἐποχὴ τοῦ «χρυσοῦ σιῶνος» κατὰ τὴν ὁποίαν οἱ ἄνθρωποι ἔζων ἐν εἰρήνῃ μὲ ἀφθονίαν ἀγαθῶν. Ἀκολουθεῖ ἡ νομαδικὴ ζωὴ μὲ τὴν ἐξημέρωσιν τῶν κατοικιδίων ζώων καὶ τὴν καθιέρωσιν τοῦ θεσμοῦ τῆς ἰδιοκτησίας. Ἐν συνεχείᾳ ἐγκατάστασις νομάδων εἰς ὡρισμένας περιφερείας καὶ ἀνάπτυξη τοῦ γεωργικοῦ βίου. Αἱ θεωρίαι αὗται διαψεύδουν νεωτέρας τινὰς ἀβασίμους γνώμας κατὰ τὰς ὁποίας δῆθεν ἦτο ἄγνωστος ἡ ἱστορία τοῦ πολιτισμοῦ εἰς τὴν ἀρχαίαν Ἑλλάδα.

Στράτων ὁ Λαμψακηνός. Διετέλεσε διευθυντὴς τῆς ἀριστοτελικῆς Σχολῆς καὶ εἰργάσθη εἰς ὅλας τὰς περιοχὰς τῆς φιλοσοφίας ἰδιαιτέρως ὅμως εἰς τὸν φυσικὸν κλάδον, διὸ ἐπωνομάσθη «φυσικός». Διέπρεψεν εἰς τὴν Αἴγυπτον καὶ διετέλεσε παιδαγωγὸς τοῦ Βασιλέως Πτολεμαίου Φ.λαδέλφου. Ἦτο προικισμένος μὲ πνεῦμα πρωτότυπον καὶ ὀξεῖαν παρατηρητικότητα. Ἡ θεωρία του πλησιάζει τὴν περὶ ὑπάρξεως στοιχείων μὲ ὡρισμένας ἰδιότητας νεωτέραν χημικὴν θεωρίαν. Κατὰ μαρτυρίαν τοῦ Πλουτάρχου, ὁ Στράτων ἐδίδασκεν ὅτι ἡ αἴσθησις δὲν δύναται νὰ ὑπάρξῃ χωρὶς νὰ συνοδεύεται συγχρόνως καὶ ἀπὸ τὴν σκέψιν. Πολλάκις βλέπομεν κάτι καὶ ἀκούομεν ἐπειδὴ ὅμως δὲν ἔχομεν ἐκεῖ τὴν σκέψιν μας, δὲν ἀντιλαμβανόμεθα (Νοῦς ὁρᾷ καὶ νοῦς ἀκούει).

Ἀνδρόνικος ὁ Ρόδιος. Διετέλεσε καὶ οὗτος διευθυντὴς τῆς ἀριστοτελικῆς Σχολῆς ἔδρασε κατὰ τὰ μέσα τοῦ 1ου π. Χ. αἰῶνος. Κατέταξε κατὰ τὴν ὕλην τὰ ἔργα τοῦ Ἀριστοτέλους καὶ δύναται νὰ λεχθῇ ὅτι κατὰ τὴν ὑπ' αὐτοῦ κανονισθεῖσαν σειρὰν ἔφθασαν μέχρις ἡμῶν.

Ὑπῆρξε περίφημος διὰ τὴν ἐπιστημονικήν του εἰλικρίνειαν καὶ τὴν διαύγειαν τοῦ ὕφους του. Ἐφρόντισε νὰ δώσῃ νέαν ὤθησιν διὰ τὴν εὐρυτέραν διάδοσιν τῶν ἔργων τοῦ Σταγειρίτου εἰς τὸ ἔργον δὲ τοῦτο τὸν ἐβοήθησε καὶ ὁ γραμματικὸς Τυραννίων.

Ἔργα τοῦ Ἀνδρονίκου ἀναφέρονται δύο «Περὶ παθῶν» καὶ «Περὶ ἀρετῆς καὶ κακίας» ἀμφότερα ὅμως ὑπό τινων μεταγενεστέρων ἀμφισβητοῦνται καὶ ἀποδίδονται εἰς ἄλλον Ἀνδρόνικον.

Λύκων ὁ ἐκ Τρῳάδος. Διεύθυνε, τὴν Σχολὴν ἐπὶ 44 ἔτη, ἐκ δὲ τοῦ συγγράμματός του τὸ ὁποῖον ἦτο παρόμοιον μὲ τοὺς «χαρακτῆρας» τοῦ Θεοφράστου διετηρήθη μετεφρασμένη εἰς τὰ Λατινικὰ χαρακτηριστικὴ περιγραφὴ τοῦ μεθύσου.

Ἀρίστων ὁ Κεῖος. Ἀναφέρεται ὡς συγγραφεὺς «χαρακτηρισμῶν».

Κριτόλαος ὁ Λυδός. Οὗτος μετὰ τοῦ ἀκαδημαϊκοῦ Καρνεάδου καὶ τοῦ στωϊκοῦ Διογένους, μετέβησαν τῷ 155 π.Χ. ὡς μέλη πολιτικῆς πρεσβείας εἰς τὴν Ρώμην καὶ ἔκαμον ἐνώπιον τοῦ ρωμαϊκοῦ κοινοῦ τὰς πρώτας διαλέξεις περὶ Ἑλληνικῆς φιλοσοφίας. Ὁ Κριτόλαος ὑπερημύνθη τοῦ Ἀριστοτελικοῦ δόγματος περὶ αἰωνιότητος τοῦ κόσμου.

Ἕρμιππος ὁ Σμυρνεύς. Ἀριστοτελικὸς φιλόσοφος καὶ βιογράφος, ζήσας κατὰ τὸν 3ον π. Χ. αἰῶνα. Ἀναφέρει ὅτι ὁ Ἀριστοτέλης ἔγραψεν ἄνω τῶν 500 ἔργων καὶ κακῶς ἀποδίδονται εἰς τὸν Σταγειρίτην μόνον τὰ περισωθέντα συγγράμματά του.

Θεόδωρος ὁ Τύριος. Ἔζησε κατὰ τὸν 2ον π. Χ. αἰῶνα. Ἡ συγγραφική του δρᾶσις παραμένει ἄγνωστος καθ' ὅτι ἐλάχιστα ἀποσπάσματα τῶν ἔργων του διεσώθησαν. Κατατάσσεται εἰς τοὺς Ἀριστοτελικοὺς φιλοσόφους, ὡς μαρτυροῦσιν οἱ διασωθέντες κατάλογοι καὶ σχετικαὶ πληροφορίαι.

ΔΙΚΗΓΟΡΙΚΟΝ ΓΡΑΦΕΙΟΝ
ΦΩΤΙΟΥ ΜΕΓΑ
ΚΑΙ
ΓΕΩΡΓΙΟΥ Ι. ΔΑΡΟΥΔΗ
Γωνία Βενιζέλου - Β. Ἡρακλείου
Μέγαρον Ἀχίλλειον 3ον Πάτωμα
Ἀριθ. Γραφείου 40—41
ΘΕΣ)ΝΙΚΗ

ΟΙ ΚΑΤΑΣΤΡΟΦΕΙΣ ΤΩΝ ΔΕΝΔΡΩΝ

Ἂν οἱ διδάσκαλοι, ἂν ὁ κλῆρος, ἂν ὁ τύπος διέθετον ἐλάχιστον μόνον χρόνον, ἀπὸ τὸν τόσον καὶ τόσον χρόνον ποὺ δ ἀθέτουν καλῶς ἢ κακῶς γιὰ τόσα ἄλλα ζητήματα δευτερευούσης σημασίας καὶ ἀνέπτυσσον μὲ ζῆλον, μὲ ἐνθουσιασμόν, τὰ τόσα καὶ τόσα ἀγαθά, τὰ ὁποῖα μπορεῖ κανεὶς νὰ ἀναμένῃ ἀπὸ τὸ εὐλογημένο τὸ δένδρο, εἶναι πεπεισμένος πὼς αἱ κακόβουλοι ζημίαι ποὺ σχεδὸν καθημερινῶς συμβαίνουν στὰ χωριά μας μὲ τὴν ἀπόξεσι, τὴν ἐκρίζωσι, τὸ κόψιμο κλπ. τῶν δένδρων ἢ θὰ σταματοῦσαν ὁλότελα ἢ θὰ περιωρίζοντο εἰς βαθμὸν ἐλάχιστον.

Διαμαρτυρόμεθα καὶ σχίζομεν ὅλοι τὰ ἱμάτιά μας διότι δὲν ἦλθεν ὁ Δεσπότης νὰ μᾶς λειτουργήσῃ τὴν ὡρισμένην ἡμέραν, εἴτε διότι ὁ προεσιὼς τοῦ χωριοῦ μας ἔφαγε κρέας τὴν ἑβδομάδα τῆς τυροφάγου εἴτε διότι ἡ ἐκκλησία τοῦ γειτονικοῦ μας χωριοῦ εἶναι φαρδύτερη κατὰ 4 πόδας ἀπὸ τὴν ἐκκλησίαν τοῦ χωριοῦ μας καὶ στοιχηματίζομεν μὲ πεῖσμα ὅτι τὰ τρία καφενεῖα τοῦ χωριοῦ μας κάμνουν περισσοτέραν ἐργασίαν, ἀπὸ τὰ 10 καφενεῖα καὶ τὶς 5 ταβέρνες τοῦ διπλανοῦ μας χωριοῦ. Συχνὰ σταματοῦμε τὸ γαμβρὸ καὶ τοὺς συνοδούς του, ὅταν ζητήσουν νὰ μποῦν ἢ νὰ διέλθουν καβαλλάρηδες τὸ χωριό μας, τοῦ δὲ ἀδελφοῦ μας βγάζομεν τὸ μάτι καὶ τὸν σύρομεν εἰς τὰ δικαστήρια (μὲ βεβαιότητα νὰ ἐρημωθοῦμε καὶ οἱ δυό), διότι ἄρπαξε μιὰ σπιθαμὴ γῆς ἀπ' αὐτὴν ποὺ νομίζαμε πὼς μᾶς ἀνῆκε

Καὶ δὲν διαμαρτυρόμεθα καὶ δὲν ὀργιζόμεθα καὶ δὲν ἐπαναστατοῦμε ὅλοι μας ἐν ᾧ τὸν ξεύρομε τὸν βρωμερὸν κακοῦργον, ποὺ καταστρέφει τὰ δένδρα τοῦ χωριανοῦ μας. Ἀλλὰ τοὐναντίον κουβεντιάζομε, καλημερίζομε, συντρώγομε, ἀνεχόμεθα τέλος τὸ τέρας αὐτό, τὸ ὁποῖον ξεύρομε πὼς καταστρέφει καὶ ἐρημώνει μὲ τὴν μοχθηρίαν του τὴν πρασινάδα, τὸν πλοῦτο, τὴν χαρά, τὴν ὠμορφιά, τὴν δροσιά, τὴν ὑγεία, τὴν ζωὴ τοῦ χωριοῦ μας.

Τὸ κατ' ἐμέ, φίλοι μου, μπορῶ νὰ συγχωρήσω ὅλα τὰ εἴδη τῶν ἐγκλημάτων συγχωρῶ τὸν ψευδόμενον γιὰ νὰ κερδίσῃ κάτι πρὸς συντήρησιν τῆς οἰκογενείας του, συγχωρῶ τὸν κλέψαντα διότι ἴσως εὑρέθη εἰς τὴν ἐσχάτην ἀνάγκην νὰ κλέψῃ, συγχωρῶ, ἂν θέλετε, καὶ αὐτὸν τὸν ἄνευ προμελέτης φονηά, ποὺ χίλιοι δυὸ λόγοι γνωστοὶ σ' αὐτὸν μονάχα τὸν ἐξώθησαν ἐν ὥρᾳ παραφορᾶς νὰ σκοτώσῃ ὅμοιόν του ποὺ τὸν ἔχει πειράξει στὰ ἱερώτερά του. Ἀλλὰ ποτὲ δὲν θὰ χωνέψω, ποτὲ δὲν θὰ συγχωρήσω τὸν ἀποτρόπαιον ἐκεῖνον ἄνθρωπον ὁ ὁποῖος, μὲ τὴν πεποίθησιν ὅτι οὐδὲν θὰ καρπωθῇ, ἐκτὸς τῆς στιγμιαίας ἱκανοποιήσεως τοῦ μίσους καὶ τοῦ φθόνου του, ἀγρυπνᾶ ὁλόκληρες νύκτες καὶ μὲ ψυχραιμία δημίου ποὺ προκαλεῖ φρίκη, ἀποκόπτει τὴν ζωὴ φυτῶν, ποὺ κανένα ποτὲ δὲν ἔβλαψαν καὶ ποὺ σ' ὅλους δικαίους καὶ ἀδίκους, σκορποῦν τ' ἀγαθά των.

Κτυποῦν οἱ ἀπαίσιοι καὶ καταστρέφουν τὸ δένδρο, τὸ ὁποῖον ἀπὸ τὴν στιγμὴν ποὺ ἐφυτεύθη δὲν ἠσύχασε, δὲν ἀνεπαύθη στιγμήν, ἀλλὰ ἡμέραν καὶ νύκτα, χειμῶνα καὶ θέρος, χρόνια καὶ χρόνια ἐργάζεται ἀδιάκοπα καὶ στοιβάζει καὶ ἀποθηκεύει καὶ δίδει τοὺς καρπούς του καὶ τ' ἀρωματισμένο ἀεράκι του καὶ τὴν ὄμορφη πρασινάδα του καὶ τὸν παχύ του ἴσκιο εἰς ὅλους κι' ὅταν ἀκόμη ὁ νοικοκύρης του κοιμᾶται ἢ ταξειδεύει, συμποσιάζει ἢ νοσηλεύεται, τελεῖ τοὺς γάμους του ἢ τραβᾶ γιὰ τὴν.... αἰωνιότητα.

Κτυποῦν τὸ δένδρο ποὺ ἀντιπροσωπεύει τὸν εἴλωτα, ἀλλὰ εἴλωτα πιστόν, ἄκακον, ἄμισθον, εἴλωτα πλέον ἢ ὀλιγαρκῆ.

Κτυποῦν τὸ δένδρο, ποὺ ἀντιπροσωπεύει μηχανὴν διορκῶς ἐργαζόμενη, διαρκῶς παράγουσαν, μηχανὴν ποὺ μᾶς τὴν δώρησεν αὐτὸς ὁ Θεός, καὶ μόνος ἕνας Θεὸς μποροῦσε νὰ δημιουργήσῃ καὶ νὰ δωρήσῃ μιὰ τόσο τελείαν, μιὰ τόσον ὑπέροχο μηχανὴν—μηχανὴ ποὺ δὲν χρειάζεται ἔξοδα, οὔτε γιὰ βενζίνα, οὔτε γιὰ κάρβουνο, οὔτε γιὰ μηχανικό· μηχανὴ ἀξιοθαύμαστη καὶ ἱκανὴ νὰ μεταβάλῃ τὰ χώματα καὶ τὶς ἀκαθαρσίες εἰς φροῦτα εὔχυμα εἰς κρασιὰ μυρωδᾶτα καὶ εἰς τροφάς.

Κτυποῦν τὸ δένδρο ποὺ παράγει ξυλείαν, γιὰ θέρμανσι καὶ ξυλείαν γιὰ οἰκοδομὰς καὶ γιὰ ἔπιπλα. Ποὺ ἐξυγιαίνει τὴν ἀτμόσφαιραν, ποὺ ἐξωραΐζει τὸ σπίτι, τὸ χωριὸ καὶ τὴν πατρίδα μας, τὸ δένδρο ποὺ πλουτίζει τὶς βρύσες μὲ νερὰ καὶ ποὺ συγκρατεῖ σφικτὰ μὲ τὶς ρίζες του, σὰν μάνας ἀγκαλιὰ τὸ κρεββάτι τοῦ παιδιοῦ της, γιὰ νὰ μὴν παρασυρθῇ στὴν θάλασσα τὸ γλυκὸ τὸ χῶμα, τὸ εὐλογημένο τὸ χῶμα, ἡ ζειδωρος ἄρουρα τῶν προγόνων μας, ἀπὸ τὴν ὁποίαν ὅλοι, μικροὶ καὶ μεγάλοι, πλούσιοι καὶ πτωχοί, διανοούμενοι καὶ μή, ἀθῶοι καὶ ἐγκληματίαι, περιμένουμε νὰ τραφοῦμε, περιμένουμε νὰ ἐνδυθοῦμε, περιμένουμε νὰ ζήσουμε.

Τρὶς εὐτυχισμένος καὶ τρὶς εὐλογημένος ὁ ἄνθρωπος ποὺ δημιουργεῖ πολλὲς τέτοιες μηχανὲς ἀνέξοδες. Τρὶς εὐτυχισμένο καὶ τὸ χωριό, ποὺ ἀριθμεῖ πολλοὺς τέτοιους ἀνθρώπους καὶ τρὶς καταραμένος ὁ ἄνθρωπος ποὺ καταστρέφει τὶς μηχανὲς αὐτές, χωρὶς νὰ ἀναλογισθῇ τὸ μεγάλο, τὸ ἀφάνταστο κακό, ποὺ κάμνει στὸν ἑαυτό του, στὴν οἰκογένειάν του, στὸ χωριό του, στὴν πατρίδα του.

Ἀποστραφῆτε τὸν ἄνθρωπον αὐτόν, τοῦ ὁποίου καὶ μόνον ἡ πνοὴ καὶ μόνον τὸ βλέμμα εἶναι ἱκανὰ νὰ μολύνουν, νὰ δηλητηριάσουν τὴν ἀτμόσφαιρα δέκα χωριῶν· μὴ τὸν μισήσετε, διότι θὰ ἐκπέσετε τοῦ ἀνθρωπισμοῦ σας, διότι θὰ ὑποβιβασθῆτε ἀπέναντι τῆς συνειδήσεώς σας καὶ ἀπέναντι τοῦ κόσμου, ὡς ἄνθρωποι κατερχόμενοι εἰς τὸ σημεῖον νὰ μισῆτε τέρατα. Ἀποστραφῆτέ τον μονάχα, ἀποστραφῆτέ τον σὲ οἱαδήποτε κοινωνικὴ τάξι καὶ ἂν ἀνήκῃ οἱοσδήποτε δεσμὸς καὶ ἂν σᾶς συνδέῃ μαζύ του, ἔστω ἂν εἴχατε τὸ μεγάλο ἀτύχημα νὰ τὸν ἔχετε πατέρα, ἀδελφὸν ἢ τέκνον. Εἶναι ἐπικίνδυνος γι' ὅλους καὶ ἀνήκει στὴν φάλαγγα τῶν μυσαρῶν, τῶν ἀχαρίστων, γιὰ τοὺς ὁποίους ὁ θεῖος Δάντης στὴν Κόλασί του, ἐνῶ οἰκτίρει καὶ θλίβεται γιὰ ὅλα τὰ εἴδη τῶν βασανιζομένων ἐγκληματιῶν, γι' αὐτούς, τοὺς ἀχαρίστους, εἶπε τὸ ἀθάνατον ἐκεῖνο «GUARDA E PASSA»—«Βλέπε καὶ διάβαινε».

Π. Δ.

ΙΩΑΝΝΗΣ Β. ΓΕΡΟΒΑΣΙΛΕΙΟΥ
Χειροῦργος Ὀδοντίατρος
ΠΟΛΥΓΥΡΟΣ
Δέχεται καθ' ἑκάστην 9—1
Εἰς τὸ Νέον του Ἰατρεῖον
Ἔμπροσθεν Νομαρχίας

ΓΕΩΡΓΙΟΣ Δ. ΜΟΥΤΑΦΤΣΗΣ
Χειροῦργος Ὀδοντίατρος
ΠΟΛΥΓΥΡΟΣ
Δέχεται καθ' ἑκάστην 9—1 πλὴν Κυριακῆς ἐργαζομένου εἰς Ὁρμύλιαν
Ἰατρεῖον (οἰκία Γ. Σουλινάρη)

Η ΣΤΕΓΑΣΙΣ ΤΩΝ ΓΡΑΦΕΙΩΝ ΤΗΣ ΕΠΙΘΕΩΡΗΣΕΩΣ ΔΗΜΟΤ. ΣΧΟΛΕΙΩΝ

Κατωτέρω δημοσιεύομεν ἐπιστολὴν τοῦ κ. Προέδρου τῆς Σχολικῆς Ἐφορίας Δημοτικοῦ Σχολείου Πολυγύρου, ἐφ' ἧς ἐλπίζομεν, ὅτι ἡ ἐνδιαφερομένη ὑπηρεσία θὰ εὑαρεστηθῇ νὰ δώσῃ τὴν δέουσαν λύσιν.

Πρὸς τὴν ἐφημερίδα
«Φωνὴ τῆς Χαλκιδικῆς»
Ἐνταῦθα

Κύριε Διευθυντά,

Δι' ἀποφάσεως τοῦ κ. Ὑπουργοῦ Βορείου Ἑλλάδος διετάχθη ἡ ἐγκατάστασις τῶν Γραφείων τῆς Ἐπιθεωρήσεως Δημοτικῶν Σχολείων Χαλκιδικῆς εἰς δύο αἰθούσας τοῦ Διδακτηρίου τοῦ Δημοτικοῦ Σχολείου Πολυγύρου τὸ ὁποῖον κατὰ κυριότητα ἀνήκει εἰς τὴν ἡμετέραν Σχολικὴν Ἐφορείαν.

Ἀπὸ τοῦ παρελθόντος Αὐγούστου ὁ κ. Ἐπιθεωρητὴς τῶν Δημοτικῶν Σχολείων ὅλως ἀναρμοδίως ἐπεδίωξε δι' ἐγγράφου του μάλιστα τὴν ἐγκατάσταση ἐν αὐ.ῷ τῆς ὑπηρεσίας του ἀλλὰ εἰς τὴν ἐνέργειαν ταύτην ἀντετάχθη ἡ Σχολικὴ Ἐφορεία, διημείφθη δὲ τότε καὶ σχετικὴ ἀλληλογραφία μεταξὺ ἡμῶν καὶ τοῦ κ. Ἐπιθεωρητοῦ. Εἶτα κατέφυγεν εἰς τὴν Ἐπιτροπὴν Στεγάσεως Δημοσίων Ὑπηρεσιῶν, διὰ τὴν ἐγκριτικὴν ἀπόφασιν τῆς ὁποίας καὶ πάλιν διεμαρτυρήθημεν καὶ ἐν τέλει ἐξεδόθη ἡ ὑπουργικὴ ἀπόφασις. Τοὺς λόγους διὰ τοὺς ὁποίους ἀντετάχθημεν ἀνεφέραμεν ἐγγράφως εἰς τοὺς ἁρμοδίους, οὗτοι δὲ δὲν προέρχονται ἐκ πνεύματος ἀντιδράσεως διὰ τὴν ἐξυπηρέτησιν τῆς ὑπηρεσίας ταύτης καὶ εἶναι οἱ ἑξῆς. Δὲν ὑπάρχει διαθέσιμος χῶρος. Δὲν ὑφίστανται αἱ προϋποθέσεις τοῦ Νόμου διὰ τὴν στέγασιν ἐν τῷ διδακτηρίῳ, δεδομένου ὅτι κατὰ τὸ ἄρθρον 12 ἐδ. 2 τοῦ Α.Ν. 2180) 1940 εἰς τὰ σχολικὰ κτίρια ἐπιτρέπεται ἡ ἐγκατάστασις τῶν γραφείων τῶν ἐπιθεωρητῶν μόνον ἐρόσον ὑπάρχει κεχωρισμένον διαμέρισμα. Πασίγνωστον εἶναι ὅτι δὲν ὑπάρχει τοιοῦτον εἰς τὸ διδακτήριόν μας. Ἀσφαλῶς ὁ νομοθέτης εἶχεν ὑπ' ὄψει του δικαιολογητικὸν λόγον. Πῶς ἐννοεῖ ὁ κ. ἐπιθεωρητὴς ὅτι εἶναι δυνατὸς ὁ συγχρωτισμὸς μαθητῶν καὶ διδακτικοῦ προσωπικοῦ μὲ τοὺς συναλασσομένους μὲ τὴν ἐπιθεώρησιν. Ἐπὶ πλέον ποία ἀνάγκη ἐπιβάλλει τὴν στέγασιν εἰς τὸ διδακτήριον ἀφοῦ ἡ ὑπηρεσία αὕτη στεγάζεται εἰς οἴκημα καὶ ἡ μίσθωσις ὑπάγεται εἰς τὸ ἐνοικιοστάσιον.

Παρὰ ταῦτα ἡ ὑπουργικὴ ἀπόφασις ἐξεδόθη καὶ γεννᾶται εἰς ἡμᾶς ἡ εὔλογος ἀπορία ἂν ὑπάρχουν περιπτώσεις κατὰ τὰς ὁποίας ὁ νόμος ὑποχωρεῖ πρὸ τῆς ἐπιμονῆς ἑνὸς ὀργάνου τοῦ Κράτους.

Ἡμεῖς δὲν πρόκειται νὰ σταματήσωμεν τὰς ἐνεργείας μας διὰ τὴν ἄρσιν τοῦ ἀτόπου, ἀλλὰ διὰ τῆς παρούσης μας ἠθελήσαμεν νὰ φέρωμεν τὰ ἀνωτέρω εἰς γνῶσιν ὑμῶν καὶ διὰ τῆς ἐφημερίδος σας νὰ λάβουν γνῶσιν οἱ ἐνδιαφερόμενοι γονεῖς καὶ κηδεμόνες τῶν μαθητῶν τοὺς ὁποίους κυρίως ἐνδιαφέρει.

Μετὰ τιμῆς
Ὁ Πρόεδρος τῆς Σχολ. Ἐφορείας του Α' Δημ. Σχολείου Πολυγύρου
ΑΡΙΣΤΟΜ. ΔΗΜΟΥ

Πολύγυρος 15)12)1954

Ο ΕΡΑΝΟΣ ΔΙΑ ΤΟΝ ΑΝΔΡΙΑΝΤΑ ΤΟΥ ΑΡΙΣΤΟΤΕΛΟΥΣ

Αἱ μέχρι σήμερον ἀποσταλεῖσαι, πρὸς τὴν Ἐφημερίδα μας εἰσφοραί. Δραχ. 73.073

Κατὰ τὴν λήξασαν 17ην ἑβδομάδα ἐλήφθησαν τὰ κάτωθι ποσά.

Σχολικὴ Ἐφορεία Καψοχώρας	Δραχ.	150
Ἀλέξανδρος Παπαχρίστου Δ)λος Παλαιοχώριον	»	30
Πιστωτικὸς Ἀμπελουργικὸς Συνεταιρισμὸς Μουδανιῶν	»	200
Σύνολον Δραχμαὶ		73.453

Ὑπὸ τοῦ Γραμματέως τῆς Ἐπιτροπῆς τοῦ Ἐράνου κ. Δημοπούλου κατετέθησαν τὰ κατωτέρω εἰς τὴν Α.Τ.Ε.

Τριανταφυλλιὰ Ἀλεξάνδρου νηπιαγ. Ν. Φλογητῶν Δραχ. 100, Μαθηταὶ τοῦ Νηπιαγωγείου Ν. Φλογητῶν 100, Σχολικὴ Ἐφορεία τοῦ Δημοτ. Σχολείου Στρατωνίου 200, Μάρκος Χλίχλιας δημ. ὑπάλληλος 50, Ἀνώνυμος κάτοικος Πολυγύρου 200, Σχολικὴ Ἐφορεία Δημοτ. Σχολείου Καλλιθέας 300, Κοινότης Ὀλύνθου 2.000.

Πρὸς τὴν ἐνταῦθα Ἀγροτ. Τράπεζαν ἀπεστάλησαν ἀπευθείας κατὰ τὴν λήξασαν ἑβδομάδα αἱ κάτωθι εἰσφοραί:

Δημοτικὸν Σχολεῖον Αἰγινίου Πιερρίας δραχ. 146.50, Λευκοθέα Μπαρτζάκου 50 καὶ Δημήτριος Ἰατροῦ ἰατρὸς Πολύγυρος 200.

Σημ. «Φωνῆς»: Τὸ συνολικὸν ποσὸν ὅπερ κατετέθη μέχρι τῆς χθὲς εἰς τὴν ἐνταῦθα Ἀγροτικὴν Τράπεζαν ἀνέρχεται εἰς 186.158.60 δραχμάς.

ΟΙ ΕΠΑΓΓΕΛΜΑΤΙΑΙ ΣΤΡΑΤΩΝΙΟΥ

Οἱ κάτωθι κάτοικοι Στρατωνίου ἀπέστειλαν πρὸς τὴν Ἐφημερίδα μας ταχυδρομικῶς δραχ. (661) Διὰ τὸ ἐν λόγῳ ποσὸν ἐξεδόθη ἡ ὑπ' ἀριθ. 146]23-9-54 ἀπόδειξις μας τῆς προσφορᾶς δημοσιευθείσης εἰς τὸ ὑπ' ἀριθ. 70]26-9-54 φύλλον τῆς «Φωνῆς».

Οἱ προσφέροντες εἶναι οἱ ἑξῆς:

Κεχαγιᾶς Θωμᾶς παντοπώλης δραχμ. 50, Ἀσβεττόπουλος Παναγιώτης ἀρτοποιὸς 20, Μυγδάλης Ἀστέριος ἰδιωτ. ὑπάλληλος 20, Μαρκογιαννάκης Ἀντώνιος ἑστιάτωρ 20, Σκοτώρης Νικόλαος ἑστιάτωρ 50, Πάππας Ἀστέριος παντοπώλης 10, Μυγδάλης Χρῆστος παντοπώλης 50, Ἀποστολίδης Γεώργιος παντοπώλης 30, Καρρᾶς Ἀργύριος Φαρμακοποιὸς 300, Παπάζογλου Νικόλαος ἰδιωτ. ὑπάλληλος 10, Σταυρουλάκης Ἐμμανουὴλ ἰδιωτ. ὑπάλληλος 50, Θεοδωρίδης Μᾶρκος Ράπτης 50, Παπαγεωργίου Ἀλέξανδρος Γραμματεὺς Κοινότητος 20.

ΠΝΙΓΜΟΣ ΝΑΥΤΟΥ

Τὴν 13ην τρέχ. μην. καὶ ὥραν 10ην π. μ. τὸ ἱστιοφόρον «Μαρία» ὑπ' ἀριθ. 600, 14 τόννων, νηολογίου Θεσ)νίκης, μὲ πλοίαρχον καὶ ἰδιοκτήτην τὸν Γιαρένην Ἰωάννην καὶ ναύτην τὸν Βαγενᾶν Θεόδωρον, ἀμφοτέρους καταγομένους ἐκ Συκιᾶς Χαλκιδικῆς ἐξώκειλε παρὰ τὴν ἀκτὴν μεταξὺ Ἁγίου Μάμαντος καὶ Ν. Ποτιδαίας μὲ ἀποτέλεσμα τὴν ἐξαφάνισιν λόγῳ βεβαίου πνιγμοῦ τοῦ ναύτου, τοῦ πλοιάρχου διασωθέντος. Τὸ πτῶμα τοῦ ὑπὸ τὰ ὕδατα ἐξαφανισθέντος ναύτου δὲν ἀνευρέθη μέχρι τῆς στιγμῆς. Τὸ σκάφος ἦτο ἀνασφάλιστον.

ΔΙΑΚΗΡΥΞΙΣ

Τὸ Ἐκκλησιαστικὸν Συμβούλιον τοῦ Ἱεροῦ Μητρ. Ναοῦ Ἁγίου Νικολάου Πολυγύρου, προκηρύσσει φανερὸν πλειοδοτικὸν διαγωνισμὸν διὰ τὴν ἐκποίησιν 600 ὀκ. ἐλαιολάδου τῶν ἐλαιώνων τῆς Ἐκκλησίας

Ὁ διαγωνισμὸς θέλει ἐνεργηθῇ τὴν 19ην Δεκεμβρίου ἐ.ἔ. ἡμέραν Κυριακὴν καὶ ὥραν 12 ἕως 1 μ.μ. ἐν τῷ συνήθη τόπῳ τῶν Δημοπρασιῶν (Ἑστιατόριον Καλαμάρα).

Πληροφορίαι διὰ τοὺς ὅρους ἐκποιήσεως παρέχονται παρὰ τοῦ Ταμίου τῆς Ἐπιτροπῆς Δικηγόρου κ. Ἰωάννου Ταχουγιάννη.

Τὰ ἔξοδα δημοσιεύσεως τῆς παρούσης βαρύνουσι τὸν τελευταῖον πλειοδότην.

Ἐν Πολυγύρῳ τῇ 14 Δεκεμβρίου 1954
ΤΟ ΕΚΚΛΗΣΙΑΣΤ. ΣΥΜΒΟΥΛΙΟΝ

Η ΚΟΜΗ ΤΩΝ ΜΑΘΗΤΩΝ

ΑΘΗΝΑΙ 18.— Δι' ἐγκυκλίου του πρὸς τὰς ἐκπαιδευτικὰς ἀρχάς, τὸ ὑπουργεῖον Παιδείας ἐντέλλεται, ὅπως αἱ διευθύνσεις τῶν σχολείων μὴ πιέζουν τοὺς μαθητὰς διὰ τὴν τελείαν κοπὴν τῆς κόμης των, πρὸς ἀποφυγὴν διενέξεων καὶ παραπόνων τῶν γονέων των.

ΔΙΑΚΗΡΥΞΙΣ

Ὁ Πρόεδρος τῆς Κοινότητος Ἁγ. Μάμαντος τοῦ Νομοῦ Χαλκιδικῆς Ἐγκριθείσης τῆς ὑπ' ἀριθ. 31 ἐ. ἔ. ἀποφάσεως τοῦ Κ. Σ. διὰ τῆς ὑπ' ἀριθ. 18773 ἐ. ἔ. ὁμοίας τῆς Νομαρχίας Χαλκιδικῆς Διακηρύττει ὅτι:

Τὴν 28ην τρέχοντος μηνὸς ἡμέραν Τρίτην καὶ ὥραν 4—7 μ. μ. καὶ ἐν τῷ Κοινοτικῷ Καταστήματι Ἁγ. Μάμαντος, ἐκτίθεται εἰς τακτικὸν φανερὸν μειοδοτικὸν διαγωνισμόν, ἡ παρὰ διπλωματούχου ἐργολάβου Δ.Ε. ἐκτέλεσις τοῦ ἔργου κατασκευῆς Κοινοτικοῦ Καταστήματος ἐν τῇ Κοινότητι Ἁγ. Μαμαντος συμφώνως πρὸς τὴν ὑπ' ἀριθ. 873 μελέτην καὶ συγγραφὴν ὑποχρεώσεων, συνταχθεῖσαν ὑπὸ τῆς Τ.Υ.Δ.Κ. Νομοῦ Χαλ)κῆς. Ἡ διὰ τὴν ἐκτέλεσιν τοῦ ἔργου δαπάνη προϋπελογίσθη εἰς δραχ. (60.000). Εἰς τὴν δημοπρασίαν εἶσιν δεκτοὶ ἐργολάβοι Δημοσίων ἔργων δι' ἔργα οἰκοδομικὰ πάσης τάξεως καὶ μὴ ὑπερβάντες τὸ 72 ἔτος τῆς ἡλικίας των. Ἡ προσφορὰ τῶν συναγωνιζομένων συνίσταται εἰς ἔκπτωσιν ἐπὶ τῶν τιμῶν μονάδος τοῦ τιμολογίου τῆς μελέτης καὶ εἰς ἀκεραίας μονάδας ἐπὶ τοῖς ἑκατόν. Ἐγγύησις ὁρίζεται δραχ. 3000. Ἡ δημοπρασία διεξαχθήσεται ἐνώπιον ἐπιτροπῆς ἀποτελουμένης ἐκ τοῦ Προέδρου τῆς Κοινότητος καὶ 2 Κοιν. Συμβούλων. Διὰ πλείονας πληροφορίας οἱ ἐνδιαφερόμενοι δύνανται ν' ἀποτείνωνται εἰς τὸ Γραφεῖον τῆς Κοινότητος Ἁγ. Μάμαντος καὶ τὰ Γραφεῖα τῆς Τ.Υ.Δ.Κ. Νομοῦ Χαλ)κῆς (Πολύγυρον).

Ὁ Πρόεδρος τῆς Κοινότητος
Ι. ΠΛΑΤΣΑΣ

ΕΠΑΞΙΑ ΠΡΟΑΓΩΓΗ

ΑΘΗΝΑΙ 18. — Δι' ἀποφάσεως τοῦ ἀνωτάτου συμβουλίου τοῦ Ὑπουργείου ἐσωτερικῶν προήχθη κατ' ἐκλογὴν εἰς Διευθυντὴν Α'. ὁ διευθυντὴς τῆς Νομαρχίας Χαλκιδικῆς κ. Παναγ. Παπαδόπουλος.

ΕΓΓΡΑΦΑΙ ΕΙΣ ΤΟΥΣ ΕΚΛΟΓΙΚΟΥΣ ΚΑΤΑΛΟΓΟΥΣ

ΑΘΗΝΑΙ, 18.— Ἡ διεύθυνσις ἐσωτερικῶν γενικῆς διοικήσεως Βορείου Ἑλλάδος ἐκοινοποίησε πρόγραμμα διὰ τοῦ ὁποίου καλοῦνται πάντες οἱ μὴ ἐγγεγραμμένοι καὶ δικαιούμενοι νὰ ἐγγραφῶσιν εἰς τοὺς ἐκλογικοὺς καταλόγους τοῦ οἰκείου δήμου ἢ κοινότητος ἐκλογεῖς, ἄνδρες καὶ γυναῖκες, ὅπως προσέλθωσιν ἐνώπιον τοῦ ἁρμοδίου εἰρηνοδίκου κατὰ τὸ ἀπὸ 1ης Ἰανουαρίου μέχρι καὶ τῆς 28ης Φεβρουαρίου 1955, δίμηνον καὶ ὑποβάλωσιν τὰς περὶ ἐγγραφῆς αἰτήσεις των, μετὰ τῶν κατὰ νόμον δικαιολογητικῶν.

Ἐπίσης καλοῦνται οἱ βουλόμενοι ἐκλογεῖς, ὅπως ὑποβάλωσιν εἰς τὸν ἁρμόδιον εἰρηνοδίκην, κατὰ τὸ ἀπὸ 1ης Ἰανουαρίου 1955 καὶ μέχρι τῆς 10ης Μαρτίου 1955 χρονικὸν διάστημα, ἐνστάσεις κατὰ τῆς ἐγγραφῆς παντὸς προσώπου μὴ δικαιουμένου εἰς τοῦτο, ὡς καὶ περὶ διαγραφῆς μὴ νομίμως ἐγγεγραμμένων ἐν τῷ ὁριστικῷ ἐκλογικῷ καταλόγῳ ἢ ἀπολεσάντων τὰς νομίμους τοῦ ἐκλογέως ἰδιότητας.

Ἐπίσης δι' ἄλλου προγράμματος τῆς ἰδίας ὑπηρεσίας γνωστοποιεῖται ὅτι ἄρχονται ἀπὸ 1ης Ἰανουαρίου 1955 αἱ ἐργασίαι ἀναθεωρήσεως τῶν καταλόγων ἐκλογικῶν βιβλιαρίων ἀνδρῶν καὶ γυναικῶν καὶ καλοῦνται πάντες οἱ μὴ ἐγγεγραμμένοι καὶ δικαιούμενοι νὰ ἐγγραφῶσιν εἰς τοὺς καταλόγους ἐκλογεῖς, ἄνδρες καὶ γυναῖκες ὅπως προσέλθωσιν ἐνώπιον τοῦ δικαστικοῦ λειτουργοῦ, ἀπὸ 1 μέχρι 31 Ἰανουαρίου 1955 καὶ ὑποβάλωσι τὰς περὶ ἐγγραφῆς αἰτήσεις τῶν μετὰ τῶν κατὰ νόμον δικαιολογητικῶν.

ΕΥΧΑΡΙΣΤΗΡΙΟΝ

Ἡ Σχολικὴ Ἐφορεία τοῦ Δημ. Σχολείου Παλαιοχωρίου εὐχαριστεῖ θερμῶς τὸν Δασικὸν Συνεταιρισμὸν Παλαιοχωρίου διὰ τὴν εὐγενῆ προσφορὰν χιλίων ἑκατὸν ἑβδομήκοντα ὀκάδων ἀσβέστου (ἀρ. 1170) ἥτις θέλει χρησιμοποιηθῇ διὰ τὴν περίφραξιν τῆς αὐλῆς τοῦ σχολείου.

Ἐν Παλαιοχωρίῳ τῇ 10)12)1954
Διὰ τὴν Σχολ. Ἐφορείαν
ΑΛΕΞ. ΠΑΠΑΧΡΗΣΤΟΥ

ΠΡΟΚΗΡΥΞΙΣ

Ἐπαναληπτικῆς Δημοπρασίας

Ἡ Ἕνωσις Γεωργ. Συνεταιρισμῶν Χαλκιδικῆς, λόγῳ δοθείσης ἀντιπροσφορᾶς διὰ τὰ ἐκποιούμενα ὑποπροϊόντα σπόρων καὶ δημητριακῶν ἐν γένει Ι.Κ.Φ. καὶ Ἑνώσεως καὶ λόγῳ ἀσυμφόρου τῆς προσφερθείσης τιμῆς βρώμης Δημοσίου, ἐπαναλαμβάνει τὴν δημοπράτησιν τούτων τὴν 22αν τρέχοντος μηνὸς ἡμέραν Τετάρτην καὶ ὥραν 11—12 μεσημβρινὴν εἰς τὸν συνήθη τόπον τῶν δημοπρασιῶν (Καφενεῖον Τζίμη) καὶ ὡς κατωτέρω.

Α' Ὑποπροϊόντα Ι.Κ.Φ. 1) Σῖτος χονδρὸς ὀκ. 5.060, 2) Σῖτος ψιλὸς ὀκ. 17 008, 3) Κριθοβρώμη ὀκ. 8.060, 4) Ἀνεμῖδες ὄκ. 1.140, 5) Βῖκος ὀκ. 2 420, 6) Ἐρέβυνθοι ὀκ. 42.

Β' Ὑποπροϊόντα Ἑνώσεως. 1) Σῖτος ψιλὸς ὀκ. 4 500, 2) Σῖτος χονδρὸς ὀκ. 400, 3) Βρώμη ψιλὴ ὀκ. 2 700, 4) Ἀνεμῖδες ὀκ. 750

Γ' Βρώμη Κασσάνδρας ὀκ. 50.000.

Ἡ δημοπρασία τῶν ὑποπροϊόντων Ἑνώσεως εἶναι τελειωτική, ἐὰν ἐντὸς 24ώρου δὲν δοθῇ ἀντιπροσφορὰ βάσει τῶν ὅρων.

Ν. Μουδανιὰ τῇ 15)12)54
Διὰ τὴν Ἕνωσιν Γεωργικῶν Συνεταιρισμῶν Χαλκιδικῆς
Ὁ Διευθυντὴς
ΚΛ. ΑΛΜΠΑΝΗΣ

ΤΟ ΜΕΤΑΞΟΥΡΓΕΙΟΝ ΜΟΥΔΑΝΙΩΝ

Τὸ προσωπικὸν τοῦ Μεταξουργείου Νέων Μουδανιῶν μᾶς ἀπέστειλε τὸ κατωτέρω εὐχαριστήριον τηλεγράφημα διὰ τὰς ὑπὲρ αὐτοῦ προσπαθείας μας. Ἀποτελεῖ τοῦτο τὴν μεγαλυτέραν ἱκανοποίησιν δι' ἡμᾶς.

Μουδανιὰ 18—9—54

Ἐφημερίδ. «Φωνὴ τῆς Χαλ)κῆς»
Πολύγυρον

Ἀναγνωρίζοντες ἀγῶνα ὑμῶν διὰ τὴν λειτουργίαν Μεταξουργείου Μουδανιῶν προσωπικὸν ἐργοστασίου εὐγνωμονεῖ προσπαθείας ὑμετέρας Ἐφημερίδος.

Προσωπικὸν Μεταξουργείου

ΤΟ ΕΝΟΙΚΙΟΣΤΑΣΙΟΝ

ΑΘΗΝΑΙ. 18.— Κατὰ παρασχεθείσας ἁρμοδίως πληροφορίας τὸ θέμα τοῦ νέου ἐνοικιοστασίου θὰ συζητηθῇ ὑπὸ τῆς ἐξ ὑπουργῶν ἐπὶ τῶν τιμῶν ἐπιτροπῆς, εἰς τὴν ὁποίαν, ὡς γνωστόν, ἔχει παραπεμφθῇ πρὸς ἐπεξεργασίαν τὸ καταρτισθὲν πρὸ μηνῶν ὑπὸ εἰδικῆς ἐπιτροπῆς ἐκ δικαστικῶν λειτουργῶν καὶ δικηγόρων σχέδιον.

Πρὸς τοῦτο ὁ κ. ὑπουργὸς τῆς Δικαιοσύνης θὰ συναντηθῇ ἐντὸς τῶν ἡμερῶν μετὰ τοῦ ὑπουργοῦ Συντονισμοῦ, προκειμένου νὰ καθορισθῇ ἡ ἡμερομηνία, κατὰ τὴν ὁποίαν ἡ ἐπιτροπὴ ἐξ ὑπουργῶν θὰ ἄρχισῃ τὴν ἐπεξεργασίαν τοῦ καταρτισθέντος νέου ἐνοικιοστασίου.

Κατὰ τὰς ἰδίας πληροφορίας, ἡ ἐπιτροπὴ δὲν θὰ χρειασθῇ ἀρκετὸν χρονικὸν διάστημα διὰ τὴν μελέτην τοῦ νέου ἐνοικιοστασίου, τὸ ὁποῖον θὰ ἐφαρμοσθῇ ὁπωσδήποτε ἀπὸ τῆς 1ης Φεβρουαρίου.

Ο ΔΑΣΑΡΧΗΣ κ. ΛΩΛΟΣ

Μετετέθη ἐκ τῆς Διευθύνσεως Δασῶν Β. Ἑλλάδος, ὁ Δασάρχης κ. Χριστοφ. Λῶλος εἰς τὸ Δασαρχεῖον Πολυγύρου. Ὁ κ. Λῶλος ἀφιχθεὶς ἐνταῦθα ἀνέλαβεν ὑπηρεσίαν.

ΕΥΧΕΤΗΡΙΑ

Εἰς τὸν ἀγαπητόν μας ἀνεψιὸν Πέτρον Κ. Σαμαρᾶν ἐπιτυχόντα εἰς τὰς παρὰ τῷ Ἀρείῳ Πάγῳ ἐξετάσεις καὶ λαβόντα ἐπαξίως τὴν ἄδειαν τοῦ Δικηγόρου, εὐχόμεθα καλὴν σταδιοδρομίαν.

Οἰκογένεια
ΝΙΚ. ΓΕΡΟΧΡΙΣΤΟΥ

— Τὴν παρελθοῦσαν Τετάρτην ὡρκίσθη ἐνώπιον τοῦ Προπρυτάνεως τῆς Θεσ)νίκης κ. Σιγάλα καὶ τοῦ Διοικητοῦ τῆς Στρατιωτικῆς Ἰατρικῆς Σχολῆς κ. Σταμάτη, ὁ ἐκ Πολυγύρου πτυχιοῦχος κ. Ἰωακ. Π. Δημόπουλος.

Εἰς τὸν νέον ἰατρὸν ἡ «Φωνὴ τῆς Χαλκιδικῆς εὔχεται καλὴν σταδιοδρομίαν.

— Εἰς τὸν λαβόντα τὸ πτυχίον τῆς Ἰατρικῆς Στάμον Τσάτσαρην εὐχόμεθα καλὴν σταδιοδρομίαν.

Οἰκογένεια
ΧΡΗΣΤΟΥ ΤΣΑΤΣΑΡΗ

ΔΙΑΚΗΡΥΞΙΣ

Ὁ πρόεδρος τῆς κοινότητος Ν. Γωνιᾶς — Χαλκιδικῆς διακηρύττει ὅτι: Μὴ ἐπιτευχθέντος ἀποτελέσματος τῆς κατὰ τὴν 5ην τρέχ. μηνὸς δημοπρασίας μειοδοτικοῦ διαγωνισμοῦ διὰ τὴν ἀνάδειξιν ἐργολάβου ἀμμοχαλικοστρώσεως τῆς ὁδοῦ Ν. Γωνιᾶς πρὸς Λάκκωμα, ὡς μὴ παρουσιασθέντος οὐδενὸς μειοδότου, ἐπαναλαμβάνεται αὕτη διὰ δευτέραν φορὰν τὴν 28ην τρέχοντος ἡμέραν Τρίτην καὶ ὥραν 11-1 μ. μ. ἐνταῦθα καὶ ἐν τῷ κοινοτικῷ καταστήματι, συμφώνως πρὸς τοὺς ὅρους καὶ τὰς ὑποχρεώσεις τῆς ἀρχικῆς ὑπ' ἀριθ. 1075 ἐ. ἔ διακηρύξεώς μας.

Ἐν Ν Γωνιᾷ τῇ 9)12)1954
Ὁ πρόεδρος τῆς κοινότητος
ΣΤΑΥΡΟΣ ΒΑΛΑΣΑΚΗΣ

ΠΟΛΥΓΥΡΙΝΟΙ,
Ὅλα τὰ εἴδη μας εἰς τιμὰς κόστους.
Ἐπωφεληθῆτε. Χ. ΣΑΛΤΗΣ