ΙΔΡΥΤΗΣ † ΝΙΚ. ΓΕΡΟΧΡΙΣΤΟΣ
ΙΔΙΟΚΤΗΤΑΙ ΚΛΗΡ. ΓΕΡΟΧΡΙΣΤΟΥ

ΔΙΕΥΘΥΝΤΗΣ
ΔΗΜ. Κ. ΚΟΥΤΣΗΣ

ΔΙΑΧΕΙΡΙΣΤΗΣ
ΙΩΑΝΝΑ Ν. ΓΕΡΟΧΡΙΣΤΟΥ

ΙΔΡΥΘΗ ΤΩ 1930

ΦΩΝΗ ΤΗΣ ΧΑΛΚΙΔΙΚΗΣ

ΠΟΛΥΓΥΡΟΣ
ΚΥΡΙΑΚΗ
16
ΔΕΚΕΜΒΡΙΟΥ 1962

ΠΕΡΙΟΔΟΣ Δ'.
ΑΡΙΘ. ΦΥΛΛΟΥ 499
ΤΙΜΗ ΦΥΛΛΟΥ ΔΡΧ. 1.

ΤΗΛΕΦΩΝΟΝ ἀριθ. 14

ΕΒΔΟΜΑΔΙΑΙΑ ΕΦΗΜΕΡΙΣ ΟΡΓΑΝΟΝ ΤΟΠΙΚΩΝ ΣΥΜΦΕΡΟΝΤΩΝ

ΕΝ ΟΝΟΜΑΤΙ ΤΟΥ ΣΥΝΔΙΚΑΛΙΣΜΟΥ

Τὴν παρελθοῦσαν Τετάρτην ὁμὰς ἐκ τεσσάρων προσώπων, ἐμφανισθεῖσα ἐνώπιον τοῦ κ. Διευθυντοῦ τοῦ Μεταλλείου Γερακινῆς, ἐδήλωσε πρὸς αὐτόν, ὅτι ἀποτελεῖ τὴν προσωρινὴν διοίκησιν νεοϊδρυθέντος σωματείου Μεταλλωρύχων καὶ ὅτι θὰ ἐπεσκέπτετο τὰ ἐργοτάξια τῆς Ἑταιρίας, ἵνα ἔλθῃ εἰς ἐπαφὴν καὶ συζήτησιν μετὰ τῶν ἐργατῶν. Ὁ κ. Μεϊμαρίδης, πρὸς τὸν ὁποῖον ἦσαν ἄγνωστα τὰ ἀνωτέρω πρόσωπα, ἠρώτησε ταῦτα ἐὰν εἶχον ἀποδεικτικὰ τῆς ἰδιότητος, τὴν ὁποίαν ἰσχυρίσθησαν, ὅτι εἶχον, εἰς ἀρνητικὴν ἀπάντησίν των δὲ εἶπε πρὸς αὐτά, ὅτι ἐλυπεῖτο, ἀλλὰ δὲν ἠδύνατο νὰ ἐπιτρέψῃ τὴν μετάβασίν των εἰς τὰ ἐργοτάξια, προσέθεσε δὲ ὅτι τοὺς ἐργάτας, θὰ ἠδύναντο νὰ τοὺς συναντήσωσι καὶ συζητήσωσι μόνον μετὰ τὸ πέρας τῆς ἐργασίας των. Ἐκεῖνοι ὅμως ἀπήντησαν ἀναιδέστατα καὶ προκλητικώτατα. «Ἐμεῖς θὰ πᾶμε εἴτε τὸ θέλεις, εἴτε ὄχι». Καὶ πράγματι κατηυθύνθησαν πρὸς τὰ ἐργοτάξια.

Κατόπιν τούτου ὁ κ. Μεϊμαρίδης ἐπεκαλέσθη δι' ἐγγράφου αἰτήσεως τὴν ἐπέμβασιν τοῦ Ἀστυνομικοῦ Σταθμοῦ Γερακινῆς, διὰ τὴν προστασίαν τῆς ἐν τῷ Μεταλλείῳ ἐργασίας, δοθέντος ὅτι, κατὰ τὴν ῥητὴν διάταξιν τοῦ ἄρθρου 34 τοῦ ἰσχὺν Νόμου ἔχοντος Κανονισμοῦ τῶν ἐν Ἑλλάδι Μεταλλευτικῶν Ἐργασιῶν, ἀπαγορεύεται ἡ ἐντὸς τῆς περιοχῆς τῶν Μεταλλείων εἴσοδος καὶ κυκλοφορία παντός, ἄνευ ἀδείας τοῦ διευθύνοντος Μηχανικοῦ.

Ὁ κ. Ἀστυνομικὸς Σταθμάρχης Γερακινῆς, ὡς εἶχεν ὑποχρέωσιν, ἔσπευσε νὰ συναντήσῃ τὴν ἀνωτέρω ὁμάδα, πρὸς τὴν ὁποίαν εὐγενέστατα κατέστησε γνωστὴν τὴν ἀπαγόρευσιν καὶ παρεκάλεσε τοὺς ἀποτελοῦντας ταύτην νὰ ἀποστοῦν τῆς ἀποπείρας των παραβιάσεως τοῦ Νόμου καὶ νὰ ἐπιστρέψουν εἰς τὴν κεντρικὴν πλατεῖαν τοῦ Μεταλλείου, ἔνθα ἠδύναντο, νὰ συναντήσωσι τοὺς ἐργάτας, ὅτε οὗτοι θὰ ἐπέστρεφον ἐκ τῆς ἐργασίας των.

Κατόπιν τῆς εὐγενοῦς μὲν ἀλλὰ κατηγορηματικῆς συστάσεως τοῦ κ. Ἀστυνομικοῦ Σταθμάρχου, ἠναγκάσθησαν οὗτοι ν' ἀποσυρθῶσι, ὅτε δὲ ἐπερατώθη ἡ ἐργασία περιῆλθον τὰ ἐντὸς τοῦ χώρου τοῦ Μεταλλείου εὑρισκόμενα οἰκήματα, εἰς τὰ ὁποῖα διαμένουσι, κατὰ παραχώρησιν τῆς Ἑταιρίας, αἱ ἐργάτριαι καὶ δηλώσαντες, ὅτι ἐφεξῆς ὅλα θὰ τὰ ἐρρύθμιζον ἐν τῷ μεταλλείῳ ἐκεῖνοι ἐκάλουν αὐτὰς φορτικώτατα νὰ ἐγγραφῶσι μέλη τοῦ σωματείου, τὸ ὁποῖον εἶχον ἱδρύσει, διότι ἄλλως θὰ ἔχανον τὴν ἐργασίαν των.

Ἐνῷ δὲ ἀνεμποδίστως διέπραττον τὰς παρανομίας ταύτας ἀπελθόντες ἔσπευσαν ν' ἀποστείλωσι πρὸς τὴν γνωστὴν, διὰ τὰς ἐπιδιώξεις της ἐφημερίδα «ΑΥΓΗ» διαμαρτυρίαν, κατὰ τὴν ὁποίαν δῆθεν ὁ κ. Ἀστυνομικὸς Σταθμάρχης Γερακινῆς εἶχε καταλύσει τὸν Συνδικαλισμὸν κλπ.

Ἡ συμπεριφορὰ τῆς ἀνωτέρω ὁμάδος σαφέστατα προδίδει τὰς ἐπιδιώξεις της, διὰ πάντα καὶ κόκκον διαθέτοντα νοός.

Ὅπως ὅλοι οἱ κομμουνισταί, βάσει προδιαγεγραμμένου σχεδίου ἐνήργησαν. Ἐπίτηδες συμπεριεφέρθησαν καὶ ὡμίλησαν ἀναιδῶς καὶ προκλητικῶς πρὸς τὸν κ. Διευθυντὴν τοῦ Μεταλλείου. Καὶ ἐπίτηδες παρεβίασαν τὸν Κανονισμὸν τοῦ Μεταλλείου, πρὸς τὸν σκοπὸν νὰ προκαλέσουν τὴν νόμιμον ἀντίδρασιν, ἵνα ἐμφανίσουν τὴν ἐφαρμογὴν τοῦ Νόμου, ὡς δίωξιν τοῦ Συνδικαλισμοῦ καὶ καταπίεσιν τῶν δικαιωμάτων τῶν ἐργατῶν.

Οἱ κομμουνισταὶ ὅμως οὐ μόνον δὲν ἐνδιαφέρονται, διὰ τὸν Συνδικαλισμόν, ἀλλὰ καὶ τὰ πάντα μετέρχονται, διὰ νὰ τὸν ὑπονομεύσουν. Ἓν καὶ μόνον ἐπιδιώκουν. Τὴν δημιουργίαν ἀνωμαλίας, ἀναταραχῆς καὶ κλίματος ἐχθρότητος μεταξὺ ἐργατῶν, ἐργοδοτῶν καὶ Ἀρχῶν. Πάλην τῶν τάξεων θέλουν αὐτοί. καταστροφὴν τῆς Ἐθνικῆς Οἰκονομίας καὶ ἐξαθλίωσιν τοῦ ἐργάτου, τὴν ὁποίαν ἀπεργάζονται, ἵνα σατανικῶς τὴν ἀποδώσουν εἰς τὸ Καθεστὼς καὶ παρασύρουν τοὺς ἐργάτας εἰς τὴν κατάλυσίν του.

Ἡ Ἐφημερὶς αὕτη, ἡ ὁποία τὸ εἰλικρινὲς καὶ ζωηρὸν ἐνδιαφέρον της διὰ τοὺς ἐργαζομένους τοῦ Νομοῦ μας, ἀπέδειξε διὰ τοῦ ὑπὲρ αὐτῶν, μακροῦ σκληροῦ καὶ ὑλικῶς ζημιογόνου, δι' αὐτὴν ἀγῶνος της, χάρις εἰς τὸν ὁποῖον ἡ Συνδικαλιστικὴ Ὀργάνωσις τῶν ἐργαζομένων τῆς Χαλκιδικῆς κατέστη πραγματικότης καὶ σήμερον τὴν μεσημβρίαν ὁλοκληροῦται αὕτη, διὰ τῆς ἐνεργηθησομένης ἐκλογῆς τοῦ ὁριστικοῦ διοικητικοῦ συμβουλίου τοῦ Ἐργατικοῦ Κέντρου Πολυγύρου, ὡς ἐπληροφορήθη τὰς τεινούσας εἰς τὴν ὑπονόμευσιν τοῦ συνδικαλισμοῦ ἀνωτέρω κομμουνιστικὰς ἐνεργείας ἔσπευσε καὶ διηκρίβωσε, διὰ τοῦ κ. Δ)ντοῦ της, τὴν ἀλήθειαν τῶν λαβόντων χώραν, ἅτινα ἐξειλίχθησαν ἀκριβῶς, ὡς ἀνωτέρω ἐξετέθησαν Διέσπειραν μεταξὺ τῶν ἐργατῶν διάφορα ψεύδη, καθ' ἃ δῆθεν ἡ Ἑταιρία δὲν κατέβαλλεν εἰς αὐτοὺς τὰ νόμιμα δικαιώματά των καὶ ἐν γνώσει τῆς ἀληθείας των διέδιδον δυσφημιστικὰ τῆς Ἑταιρίας ψευδῆ γεγονότα, ἵνα προκαλέσουν τὴν ἔχθραν τῶν ἐργαζομένων πρὸς τὴν Ἑταιρίαν, τὴν ὁποίαν ἐκμεταλλευόμενοι καὶ ἐμφανιζόμενοι ὡς προστάται τῶν συμφερόντων των, θὰ τοὺς παρέσυρον εἰς ἐκνόμους καὶ καταστρεπτικὰς τῆς Ἐπιχειρήσεως ἐνεργείας. Τελικὸς σκοπός. Ἡ διάβρωσις τοῦ Καθεστῶτος

Οἱ κίνδυνοι ἐκ τῆς τοιαύτης δράσεως τῶν κομμουνιστῶν εἶναι καταφανεῖς. Κίνδυνος τοῦ συνδικαλισμοῦ. Κίνδυνος τῆς Πατρίδος.

Ἐργάται τῆς Χαλκιδικῆς, ἡ Ἐφημερὶς αὕτη, ἡ ὁποία ἠγωνίσθη διὰ τὸν συνδικαλισμὸν ἐν τῷ Νομῷ μας, πάσχει περισσότερον παντὸς ἄλλου δι' αὐτόν. Καὶ δὲν θὰ ἐπιτρέψῃ τὴν μόλυνσιν καὶ ὑπονόμευσιν αὐτοῦ. Θὰ καταπολεμήσῃ δι' ὅλων τῶν δυνάμεών της πᾶσαν προσπάθειαν τῶν κομμουνιστῶν ὅπως τὸν νοθεύσουν.

Ἐν ὀνόματι τῶν νομίμων συμφερόντων τῆς τάξεώς σας, ἐν ὀνόματι τοῦ ἀληθοῦς Συνδικαλισμοῦ, ἐν ὀνόματι τῆς Ἑλλάδος μας σᾶς καλοῦμεν νὰ ἐπαγρυπνῆτε.

Ἀπαγορεύσατε εἰς τοὺς κομμουνιστάς, νὰ εἰσβάλουν εἰς τὰς Ὀργανώσεις σας. Ἀναθέσατε τὰς διοικήσεις τῶν σωματείων σας εἰς θαρραλέους, ἀλλ' ἀγνοὺς Ἕλληνας συναδέλφους σας.

Η ΓΝΩΜΗ ΜΑΣ

ΑΝΤΙΔΙΦΘΕΡΙΤΙΚΟΣ ΕΜΒΟΛΙΑΣΜΟΣ

Ὅπως καθ' ἑκάστην ἀναγράφουν ὅλαι αἱ Ἐφημερίδες πάρα πολλὰ κρούσματα διφθερίτιδος ἐσημειώθησαν ἐσχάτως εἰς ὁλόκληρον τὴν Ἑλλάδα, ἔνια τῶν ὁποίων ὑπῆρξαν θανατηφόρα καὶ δὴ ὀγδοαίας ἐξελίξεως.

Κατὰ τὰς σχετικὰς ἀνακοινώσεις τοῦ Ὑπουργείου Ὑγιεινῆς τὸ λυπηρὸν γεγονὸς ἀποδίδεται εἰς τὴν ἀμέλειαν τῶν γονέων, ὅπως ἐμβολιάζουν τὰ τέκνα των τακτικῶς καὶ δὴ κατὰ τὰς ὁδηγίας τῶν ἁρμοδίων Ἀρχῶν.

Δὲν δυνάμεθα νὰ χαρακτηρίσωμεν παρὰ μόνον ὡς ἐγκληματικὴν τὴν ἀδιαφορίαν τῶν γονέων, συνεπείᾳ τῆς ὁποίας τὰ ἀθῷα πλάσματα, τὰ ὁποῖα ἔφεραν εἰς τὸν κόσμον, ἐκτίθενται εἰς σοβαροὺς κινδύνους καὶ αὐτοῦ ἔτι τοῦ θανάτου.

Ὡς θὰ ἴδουν οἱ ἀναγνῶσται μας εἰς τὴν δημοσιευομένην ἐν τῇ τετάρτῃ σελίδι μας ἀνακοίνωσιν τοῦ Ὑγειονομικοῦ Κέντρου Χαλκιδικῆς ἄρχεται γενικὸς ἐμβολιασμὸς τῶν παιδιῶν κατὰ τῆς ἐπικινδύνου ταύτης νόσου.

Κανεὶς γονεὺς δὲν ἐπιτρέπεται νὰ μὴ φροντίσῃ διὰ τὸν ἐμβολιασμὸν τῶν τέκνων του.

ΤΟ ΔΙΔΑΚΤΗΡΙΟΝ ΑΓΙΟΥ ΝΙΚΟΛΑΟΥ

Τὸ κτίριον, ἐντὸς τοῦ ὁποίου ἐστεγάζοντο οἱ μαθηταὶ τοῦ Δημοτικοῦ Σχολείου τῆς Κοινότητος Ἁγίου Νικολάου, περὶ τοῦ ὁποίου, ὡς ἑτοιμορρόπου, εἴχομεν ἀσχοληθῆ, κατηδαφίσθη, ἀπομείναντων δύο τμημάτων τοῦ ἰσογείου αὐτοῦ, ἀθλίας ἐμφανίσεως. Καὶ τώρα οἱ μικροὶ μαθηταί, ὁ ἀριθμὸς τῶν ὁποίων εἶναι σημαντικός, καθ' ὅσον τὸ Δημοτικὸν Σχολεῖον Ἁγίου Νικολάου εἶναι πλῆρες (ἑξατάξιον) στεγάζονται προχείρως εἰς οἴκημά, τι, κείμενον ἐπὶ οἰκοπέδου καὶ θέσει, τὰ ὁποῖα προσφέρονται πρὸς ἀνέγερσιν νέου καὶ καταλλήλου διδακτηρίου.

Τὸ Κράτος καλεῖ τὴν Κοινότητα, ὅπως τῷ παραχωρήσῃ κατάλληλον οἰκόπεδον, ἵνα ἀνεγείρῃ ἐπ' αὐτοῦ τὸ νέον Δημοτικὸν Σχολεῖον. Ἡ Κοινότης προσφέρεται νὰ ἀγοράσῃ τὸ ἀνωτέρω κατάλληλον οἰκόπεδον, διὰ νὰ τὸ μεταβιβάσῃ εἰς τὸ Δημόσιον χάριν τοῦ ἀνωτέρω σκοποῦ, ἀλλ' ὁ ἰδιοκτήτης αὐτοῦ ἀρνεῖται νὰ τῷ πωλήσῃ. Καὶ οὕτως ὁ χρόνος παρέρχεται καὶ ὑπάρχει κίνδυνος νὰ διαιωνισθῇ τὸ στεγαστικὸν πρόβλημα τοῦ Δημοτικοῦ Σχολείου Ἁγίου Νικολάου.

Φρονοῦμεν ἐν τούτοις ὅτι οὐδαμῶς καὶ οὐδεμία δύναται νὰ δικαιολογηθῇ βραδύτης ἐν τῷ θέματι τούτῳ, πρωταρχικὴν σημασίαν ἐμφανίζοντι.

Νὰ κηρυχθῇ τὸ ταχύτερον ἀπαλλοτριωτέον τὸ ἀνωτέρω κατάλληλον οἰκόπεδον, εἰς τρόπον ὥστε νὰ προβῇ τὸ Κράτος εἰς τὴν κατασκευὴν τοῦ νέου Διδακτηρίου.

Εἶναι ντροπὴ νὰ μὴ ὑπάρχῃ κατάλληλον Διδακτήριον εἰς μίαν μεγάλην Κοινότητα ὡς ὁ Ἅγιος Νικόλαος, τῆς ὁποίας οἱ κάτοικοι διακρίνονται διὰ τὴν προοδευτικότητά των.

ΔΙΑΤΙ Η ΚΑΘΥΣΤΕΡΗΣΙΣ ΑΥΤΗ;

Πληροφορούμεθα ὅτι οἱ ἐργαζόμενοι εἰς τὰς ἀναδασώσεις καὶ τὰ φυτώρια τοῦ Πανεπιστημίου ἐργάται καὶ ἐργάτριαι Ταξιάρχου ἔχουν νὰ πληρωθοῦν δεδουλευμένα ἡμερομίσθια ἀπὸ τῆς 16 Νοεμβρίου 1962 μέχρι σήμερον.

Γνωστὸν τυγχάνει ὅτι ὁ μόνος πόρος ζωῆς δι' αὐτοὺς καὶ τὰς συνήθως πολυμελεῖς οἰκογενείας των εἶναι τὸ πενιχρὸν ἡμερομίσθιον, ἐνδεκαώρου σκληρᾶς ἐργασίας διότι πρὸς μετάβασίν των εἰς τὸν τόπον ἐργασίας ἀπαιτεῖται 1½ ὥρα βάδην εἰς βορβορώδεις καὶ ἐλεεινοὺς δασικοὺς δρόμους.

Αὐτοὶ οἱ ἄνθρωποι μὲ τὴν κοπιώδη ἐργασίαν των ἐν ὑπαίθρῳ καὶ καιρῷ χειμῶνος ἔχουν ὡς ἐπιούσιόν των μόνον τὸ ἡμερομίσθιον. Ἤδη τὸν στεροῦνται.

Διατὶ ὁ κ. Δασάρχης καθυστερεῖ τὴν πληρωμήν;

ΤΟ ΚΗΡΥΓΜΑ ΤΗΣ ΚΥΡΙΑΚΗΣ

Τοῦ Σεβ. Μητροπολίτου Καισ)δρείας κ.κ. ΣΥΝΕΣΙΟΥ

«Ἄνθρωπός τις ἐποίησε δεῖπνον μέγα καὶ ἐκάλεσε πολλούς» Πλησιάζουμε στὰ πρόθυρα τῆς μεγάλης Χριστιανικῆς ἑορτῆς. Ὅλοι οἱ εὐσεβεῖς θὰ ὁδεύσουμε στὶς ἐκκλησιὲς γιὰ νὰ ἑορτάσουμε τὸ ὕψιστο τὸ μοναδικὸ τὸ ἀνεπανάληπτο γεγονὸς τῆς παγκόσμιας ἱστορίας, Νὰ ἑορτάσουμε τὸ μυστηριακὸ καὶ ἀνθρωπίνως ἀνεξήγητο συμβὰν τῆς ἀνθρωποπαρουσίας ἐδῶ στὴν ὑλικὰ ἀσήμαντη καὶ ἠθικὰ κολασμένη γῆ μας ἑνὸς ἀχώρετου καὶ παναγιώτατου Θεοῦ. τοῦ Χριστοῦ.

Γιὰ νὰ προετοιμασθοῦμε ψυχικὰ ὥστε νὰ γιωρίζουμε τὴν ἔννοια καὶ σημασία τῆς βαρυσήμαντης ἑορτῆς τῶν Χριστουγέννων διαβάζεται σήμερα ἡ παραβολὴ τοῦ Μεγάλου Δείπνου. Ἔχει ἀνάγκην ἀπὸ τροφὴ ἡ ψυχὴ μας. Καὶ τὴν τροφὴ τῆς ψυχῆς μας ἦρθε ὁ Χριστὸς νὰ μᾶς τὴν φέρῃ. Αὐτὸ τὸ νόημα ἔχει ἡ ἑορτὴ τῆς θεϊκῆς γεννήσεως.

«Ἄνθρωπός τις ἐποίησε δεῖπνον μέγα καὶ ἐκάλεσε πολλούς». Μπορεῖ νὰ ἔχουν ἑορτάσιμο καὶ πανηγυρικὸ χρῶμα τὰ ὁμαδικὰ γεύματα, τὸ δεῖπνα καὶ τὰ συμπόσια Πάντως ἀνταποκρίνονται σὲ μιὰ ἀνίκητη ἀνάγκη τοῦ σώματός μας Ἀνταποκρίνονται στὸ αἴσθημα τῆς πείνας Τὰ συμπόσια μποροῦνε νὰ λείψουν χωρὶς νὰ ζημιωθῇ κανεὶς. Ἐκεῖνο ὅμως ποὺ δὲν μπορεῖ νὰ λείπῃ εἶναι ἡ τροφὴ Γιὰ θυμηθῆτε λίγο τὰ μαῦρα χρόνια τοῦ πολέμου καὶ τῆς κατοχῆς. Ὅποιος πεινοῦσε στὰ σκοτεινὰ ἐκεῖνα χρόνια χωρὶς νὰ βρίσκῃ τίποτα νὰ φάῃ ἐκεῖνος μπορεῖ νὰ καταλάβῃ τὶ ἀφαντάστως τρομερὸ πρᾶγμα εἶναι ἡ ἀνικανοποίητη πεῖνα. Κατὰ βάθος τὸ δυσάρεστο αἴσθημα τῆς πείνας καὶ ἡ ἐπιτακτικὴ ἀνάγκη τοῦ ψωμιοῦ εἶναι τὰ κίνητρα ποὺ κινοῦν σὲ ἐργασία, δράση, κόπους καὶ μόχθους τοὺς ἀνθρώπους Ἡ πεῖνα κὶ τὸ ψωμὶ μᾶς ἀναγκάζουν νὰ καλλιεργοῦμε τὴν γῆ. νὰ μαθαίνουμε τέχνες νὰ ἐξασκοῦμε ..ἀποιο ἐπάγγελμα. Ἡ πεῖνα καὶ τὸ ψωμὶ κάνει τὸν ἄνεργο νὰ ριχτῆ στὴν περιπέτεια τῆς ξενητειᾶς Νὰ κατεβαίνῃ στὰ βάθη τῶν ὀρυχείων, νὰ παλεύῃ μέρα καὶ νύχτα στοὺς ἀπέραντους καὶ φουρτουνιασμένους ὠκεανοὺς ἀψηφῶντας τὸν θάνατο ποὺ συνεχῶς καὶ ἀπειλητικῶς φτερουγίζει πάνω ἀπὸ τὸ κεφάλι του Ἀμέτρητοι εἶναι οἱ ἀτυχεῖς ἐκεῖνοι συνάνθρωποί μας, οἱ ὁποῖοι γιὰ τὸν ἀγῶνα, ποῦ ἐπιβάλλει ἡ πεῖνα καὶ τὸ ψωμί,

...ΣΥΝΕΧΕΙΑ *εἰς τὴν 4ην*

ΕΝΑ ΕΡΓΟΝ ΠΟΛΙΤΙΣΜΟΥ

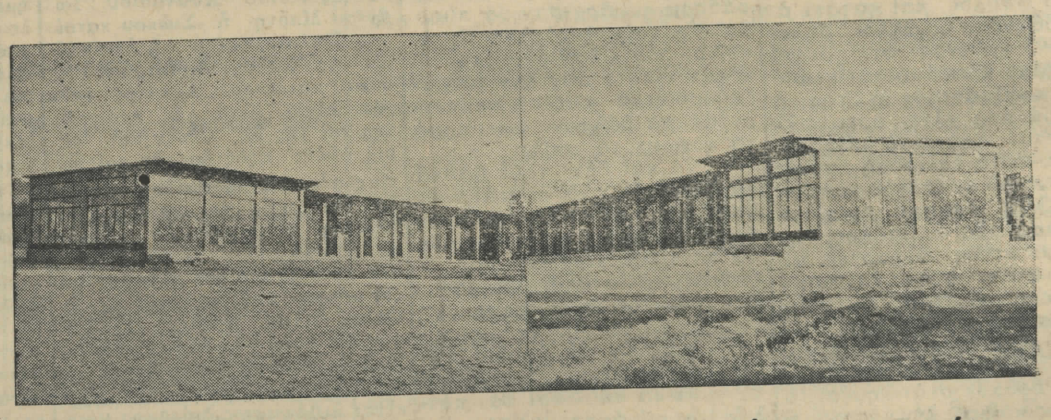

Ἡ Ἀγορὰ τῆς Ἱερισσοῦ, ἓν ὡραιότατον συγκρότημα καταστημάτων τὸ ὁποῖον εἰκονίζεται εἰς τὴν ἀνωτέρω φωτογραφίαν, τιμᾷ τὸν ἐξαίρετον Πρόεδρον καὶ τοὺς κ. κ. Κοινοτικοὺς Συμβούλους τῆς Ἱερισσοῦ καὶ ὅλους τοὺς φιλοπροόδους κατοίκους της, διότι ἀποτελεῖ ἔργον πολιτισμοῦ, ἐξυπηρετήσεως ὅλων καὶ πηγὴν προσόδων διὰ τὴν Κοινότητα τῆς ὁποίας εἶναι ἰδιοκτησία.

ΠΑΥΛΟΣ ΜΕΛΑΣ

Γ. Α. ΜΑΡΑΒΕΛΕΑ

—=53=—

ΠΡΟΣ ΤΗ ΣΤΑΤΙΣΤΑ

Βρισκόταν ἀκόμη ὁ Παῦλος στὴ Νεγόβανη ὅταν ἔμαθε ὅτι στὸ Λέχοβο ἔφθασε ὁ Καραλίβανος μὲ σαράντα παλληκάρια. Ἡ εἴδηση αὐτὴ τοῦ ἔδωσε μεγάλη χαρά. Θᾶχαν τώρα ἀρκετὴ δύναμη γιὰ νὰ προστατέψουν ἀποτελεσματικὰ τοὺς ἑλληνικοὺς πληθυσμούς καὶ νὰ ξερριζώσουν ὁριστικὰ ὅλες τὶς βουλγάρικες συμμορίες ἀπὸ τὴν περιοχὴ τους. Τοῦ ἔγραψε λοιπὸν νὰ ρθῆ πρὸς τὴ Νεγόβανη καὶ βγῆκε μὲ τὰ παλληκάρια του νὰ τὸν συναντήση. Ἡ συνάντηση ἔγινε τὸ βράδυ στὸ δάσος ἔξω ἀπὸ τὸ χωριό. Ὅλοι μαζὺ τώρα ξεπερνοῦσαν τοὺς ἑβδομῆντα. Θᾶταν δύσκολο νὰ χωρέσουν στὰ καταλύμματα τοῦ χωριοῦ Κι' ὅπως ὁ Παῦλος δὲν ἤθελε ποτὲ διακρίσεις, ἀποφασίστηκε νὰ μείνη κι' ἐκεῖνος μὲ τοὺς δικοὺς του στὸ δάσος καὶ πέρασε τὴ νύχτα δίπλα στὸν Καραλίβανο καταστρώνοντας μαζὺ του τὰ σχέδια γιὰ συνδυασμένες μελλοντικὲς ἐνέργειες. Τὸν Καραλίβανο ὁ Παῦλος τὸν εἶχε γνωρίσει, ὅπως θυμόμαστε, τὸ καλοκαίρι στὴ δεύτερη περιοδεία του στὴν Κοζάνη. Ἐκεῖ τοῦ δόθηκε εὐκαιρία νὰ δῆ καὶ ν' ἀκούση πολλὰ γιὰ τὴν ἐξυπνάδα του καὶ τὴν παλληκαριά του. Καὶ τώρα ποὺ τὸν εἶχε κοντὰ του μὲ τόσους μάλιστα ἀνθρώπους, ἦταν πολὺ εὐχαριστημένος, γιατὶ περίμενε πολλὰ ἀπὸ τὴ συνεργασία του.

Συγκέντρωσε τὸ πρωῒ ὁ Παῦλος ὅλους τοὺς ἀντάρτες δικοὺς του καὶ τοῦ Καραλίβανου καὶ τοὺς ἐξήγησε τὸν προορισμὸ τῶν ἀνταρτικῶν σωμάτων. Κυρίως τοὺς μίλησε γιὰ τὴ συμπεριφορὰ τους στοὺς κατοίκους τῶν χωριῶν, ἀπ' ὅπου θὰ περνοῦσαν. Θὰ ἦταν πάντοτε γλυκομίλητοι, δὲν θὰ πείραζαν κανένα καὶ θὰ πλήρωναν κάθε εἶδος ἢ ὑπηρεσία ποὺ θὰ χρειάζονταν ἀπὸ τοὺς χωρικούς. Μόνο ἔτσι θὰ ἀποκτοῦσαν τὴν ἐμπιστοσύνη τους καὶ θὰ τοὺς εἶχαν μὲ τὸ μέρος τους.

Ὕστερα ὁ Παῦλος χώρισε τὸ σῶμα σὲ μικρότερες ὁμάδες γιατὶ ἡ διοίκησή του μὲ τόσους πολλοὺς ἀντάρτες γίνονταν δύσκολη καὶ τὸ σῶμα δυσκίνητο στὶς ἐνέργειές του.

Ἔδωσε στὸν Καραλίβανο μιὰ ὁμάδα ἀπὸ ἕξη ἀντάρτες, στὸ Γιοβάνη ἐννιά, στὸν Πούλακα τοὺς Κρητικοὺς καὶ στὸν Πύρζα τοὺς Μακεδόνες. Τοὺς ἔδωσε τὶς τελευταῖες ὁδηγίες, τὸ δρομολόγιο καὶ τοὺς σύστησε αὐστηρὰ ὅτι σὲ καμμιὰ περίπτωση κανένας δὲν θὰ πυροβολοῦσε προτοῦ πάρει διαταγὴ ἢ δῆ καὶ τὸν ἴδιο τὸν Παῦλο νὰ πυροβολῆ. Πρὸ παντός, τοὺς εἶπε, δὲν ἔπρεπε νὰ τὰ βάλουν μὲ τὸν τουρκικὸ στρατό. Ὁ σκοπὸς τους εἶναι νὰ ἐξολοθρεύσουν τὶς βουλγαρικὲς συμμορίες καὶ νὰ προστατέψουν τοὺς χωρικοὺς ἀπὸ τὶς κακουργίες καὶ τὰ ἐγκλήματά τους.

Τὸ βράδυ ἑτοιμάστηκαν. Θὰ τραβοῦσαν γιὰ τὴ Βελκαμένη Πρὶν ξεκινήσουν ὁ Πύρζας γύρισε στὸν Παῦλο.

—Καπετάνιε, τοῦ εἶπε, νὰ μᾶς δώσης ἕνα σύνθημα γιὰ ἀναγνώριση.

—Ναὶ Νίκο, τοῦ ἀπάντησε ὁ Παῦλος. Λοιπὸν γιὰ πρώτη φορά, γιὰ γούρι, θὰ ἔχουμε σύνθημα «Πατρὶς — Μακεδονία».

Ἔτσι πῆραν τὸ δρόμο γιὰ τὴ Βελκαμένη. Μπροστὰ ὁ ὁδηγός, πίσω ἀπ' αὐτὸν πρῶτος ὁ Παῦλος καὶ κατόπι ἀκολουθῶντας οἱ ἄλλοι ὁπλαρχηγοὶ καθένας στὴ σειρὰ του. Λίγο ἔξω ἀπὸ τὸ χωριὸ τοὺς προϋπάντησε ἡ τοπικὴ φρουρὰ ποὺ εἶχε ὀργανωθῆ ἀπὸ τὸ Λαμπρινὸ Βρανᾶ Ἦρθε καὶ ἡ ἐπιτροπὴ ἀμύνης τοῦ χωριοῦ κι' ἄλλοι πρόκριτοι. Ὅλοι ἔφεραν τρόφιμα Τὰ παράλαβε ὁ Παῦλος, τὰ μοίρασε στοὺς ἀντάρτες, μίλησε κατόπι στὴν ἐπιτροπὴ ἀμύνης κι' ὕστερα ξεκίνησαν κι' ἔστησαν τὸ λημέρι τους σ' ἕνα ψηλὸ βουνὸ στὴ σύνορα τοῦ Ζελόβου.

Σὰν ἔφθασε στὸ λημέρι ὁ Παῦλος κάθισε λίγο παράμερα ἀπὸ τοὺς συντρόφους του Ἡ σκληρὴ ζωὴ τ' ἀντάρτη μακρυὰ ἀπ' τὸ σπίτι καὶ τοὺς ἀγαπημένους του ἄρχισε νὰ τὸν πειράζη. Τὰ νεῦρα του, τεντωμένα ἀπὸ τὶς ἀδιάκοπες συγκινήσεις καὶ τὶς κακουχίες, ἄρχισαν νὰ κουράζωνται καὶ νὰ τὸν ταράζουν βαθειὰ στὴν ψυχή. Τὸν τελευταῖο καιρὸ ἔνοιωθε μιὰ ἔντονη νοσταλγία γιὰ τὴ γυναίκα του καὶ παιδιά του. Κι' αὐτὸ τὸν ἔκανε νὰ εἶναι μαλακὸς στοὺς ἐχθροὺς του καὶ νὰ τοὺς λυπᾶται, ἰδίως ὅταν ἀνάμεσά τους βρίσκονταν γυναῖκες καὶ παιδιά, ποὺ τοὔφερναν στὸ νοῦ τοὺς δικοὺς του καὶ τοῦ αὔξαιναν τὴν ἐπιθυμία νὰ βρεθῆ κοντὰ τους.

Ἐκεῖνες τὶς ἡμέρες πλησίαζε ἡ ἐπέτειος τῶν γάμων του Ἔκλειναν δώδεκα χρόνια ποὺ παντρεύτηκε τὴν ἀγαπημένη του τὴ Νάτα. Κι' ἡ ἰδέα ὅτι θὰ βρίσκονταν μακρυὰ ἀπὸ τὴν οἰκογένειά του τὴ γιορτάσιμη αὐτὴ ἡμέρα, τοῦ πλημμύριζε τὴν ψυχὴ ἀπὸ θλίψη.

Πνιγμένος ἀπὸ τὴ νοσταλγία, γράφει στὶς δυὸ τ' Ὀχτώβρη στὴ γυναίκα του:

«Μετὰ τινας ἡμέρας εἶναι ἡ ἐπέτειος τῶν γάμων μας, ἡ δωδεκάτη. Πόσας ἀναμνήσεις θὰ μοῦ φέρη ἡ ἡμέρα αὐτή, ἐν μέσω ἔργου τόσου φοβεροῦ καὶ ἀγρίου...

...Δὲν γνωρίζω πότε θὰ ἐπιστρέψω. Ἂν ὁ καιρὸς διορθωθῆ θὰ προσπαθήσω νὰ κάμω κάτι. Ἂν ὄχι, θ' ἀρχίσω τὴν εἰς τὰ κέντρα ἐργασίαν καὶ ἀφοῦ ὀργανώσω καλὰ τὴν χειμερινὴν ἐργασίαν ἂν θέλη ὁ Θεὸς θὰ γυρίσω...».

Καὶ στὴν Ἔφη, τὴ γυναῖκα καδέλφη του, ἔγραφε:

«..Θέλω καὶ πρέπει νὰ μείνω ἐδῶ Ἀλλ' ὁ πολυτάραχος καὶ σχεδὸν ἄγριος βίος μου μὲ κάνει νὰ νοσταλγῶ τὸν ἥσυχο καὶ γλυκὺν οἰκογενειακὸν βίον...

...Αἰσθάνομαι ἀκατάσχετον, ὄχι ἐπιθυμίαν ἀλλ' ἀνάγκην, νὰ ἡσυχάσω τὰ νεῦρα μου καὶ τὸ μυαλό μου. Ἀλλὰ μοῦ εἶναι ἀδύνατον νὰ φύγω ἐντεῦθεν πρὶν ἐξαντλήσω ὅλας μου τὰς προσπαθείας, αἱ ὁποῖαι ἔχω τὴν ἐλπίδα ὅτι θὰ ἐπιτύχουν κατὰ τι...»

Ἐλπίζε ὅτι δὲν ἦταν μακρυὰ ἡ ἡμέρα τοῦ γυρισμοῦ. Τώρα ἡ περιφέρεια εἶχε ξεκαθαριστῆ σχεδὸν ἀπὸ τοὺς κομιτατζῆδες. Σκόπευε νὰ τραβήξη σὲ λίγες μέρες πρὸς τὸ Μοναστῆρι. Θὰ ξεκαθάριζε κι' ἐκεῖ τὴν περιοχὴ ἀπὸ τοὺς ληστὲς τοῦ κομιτάτου, θὰ ὠργάνωνε τοπικὲς ἐπιτροπὲς ἀμύνης καὶ θὰ κατέβαινε στὴν Ἀθήνα γιὰ νὰ ξεκουράση τὴν ψυχὴ καὶ τὸ βασανισμένο του κορμὶ στὴν οἰκογενειακὴ γαλήνη τοῦ σπιτιοῦ ἀνάμεσα στὴ γυναίκα καὶ τὰ παιδιὰ του...

Ἔμεινε στὸ λημέρι ὁ Παῦλος μέχρι ποὺ νύχτωσε. Τότε μαζὶ μὲ τὸν Καραλίβανο καὶ τοὺς ἄντρες του τράβηξαν γιὰ δεύτερη φορὰ στὸ Νερέτι. Ἔπρεπε νὰ ξεκαθαρίση ὁπωσδήποτε ἡ ληστοφωλιὰ αὐτὴ γιὰ ν' ἀνακουφ στοῦν οἱ ἑλληνικοὶ πληθυσμοὶ τῆς περιοχῆς. Θὰ τῶχε κάνει αὐτὸ ἀπὸ τὴν προηγούμενη Κυριακὴ ἂν δὲν τύχαινε τὸ κακὸ συναπάντημα κι' ἡ συμπλοκὴ μὲ τὸν τουρκικὸ στρατὸ ποὺ στοίχισε τὴ ζωὴ τοῦ ἄτυχου Καπετανόπουλου.

Εἶχε πάρει γιὰ καλὰ ἡ νύχτα ὅταν μπῆκαν στὸ χωριό. Τράβηξαν κατ' εὐθεῖαν στὸ σπίτι ποὺ κρύβονταν οἱ κομιτατζῆδες καὶ τὸ πολιόρκησαν. Σὰν τοὺς εἶδαν αὐτοὶ ἀμπάρωσαν πόρτες καὶ παράθυρα κι' ἄρχισαν νὰ πυροβολοῦν τοὺς ἀντάρτες. Κι' ἐκεῖνοι σὰν εἶδαν ὅτι δὲν γινόταν τίποτε ἄρχισαν νὰ μαζεύουν ξερὰ κλαδιά, σκοπεύοντας νὰ βάλουν φωτιὰ γιὰ νὰ κάψουν τὸ σπίτι.

—Μιὰ καὶ δὲν τοὺς βαστᾶ νὰ βγοῦν ἔξω νὰ πολεμήσουν ἀντρίκια, θὰ τοὺς βάλωμε φωτιὰ νὰ τοὺς κάψουμε σὰν τὰ ποντίκια, εἶπε κάποιος.

Κείνη τὴ στιγμὴ ἀκούστηκαν ἀπὸ τὸ σπίτι τ[illegible] νες φωνὲς γυναικῶν [illegible] μικρῶν παιδιῶν. Ἡ καοδιὰ τοῦ Παύλου σφίχτηκε. Θυμήθηκε τὴ γυναίκα του καὶ τὰ παιδιὰ του κι' ἀνατρίχιασε.

(·(.(·(ΣΥΝΕΧΙΖΕΤΑΙ

Ἡ «Φωνὴ» στὰ χωριά μας

ΑΓΙΟΣ ΠΑΥΛΟΣ

Ἕνα χωριό, ὅπου πνέει «φιλοπρόοδο» πνεῦμα

— 2 —

Τοῦ ἀπεσταλμένου μας Συνεργάτου κ. Γαροφ. Δ. Γαροφύλλου

Κι' ὅλοι τους εἶναι προσφυγες. Ἦλθαν τὸ 1923 ἀπ' τὴν Ἀνατολικὴ Θράκη, ἀπὸ τὸ Σχολάρι, τὸν Αἰγιαλὸ καὶ τὴν Ἡράκλεια. 180 οἰκογένειες. 750 εἶναι ὅλοι κι' ὅλοι, μαζὶ μὲ τοὺς κατοίκους τοῦ συνοικισμοῦ Ν. Ἡράκλειας, ποὺ ὑπάγεται στὴν ἴδια κοινότητα τοῦ Ἁγ. Παύλου.

Στὸ κέντρο τοῦ χωριοῦ, μᾶς ὑποδέχονται μὲ πραγματικὴ χαρὰ καὶ μὲ τὴν καλωσύνη ζωγραφισμένη στὰ πρόσωπά τους, ὁ Πρόεδρος τοῦ χωριοῦ κ. Δημήτριος Μυλωνᾶς κι' ὁ φίλος μας ἐκπαιδευτικὸς κ. Ἐμμανουὴλ Γκατζώλης. Δυὸ νέοι ἄνθρωποι ποὺ κρατοῦν γερὰ στὰ χέρια τους τὶς λαχτάρες καὶ τὶς ἀγωνίες τοῦ χωριοῦ καὶ ποὺ δραματίζονται τὸν Ἅγιον Παῦλο σὰν τὸ Κίντμεργκ τῆς Γερμανίας νὰ δοῦν.

Μᾶς ὁδηγοῦν στὸ κοινοτικὸ κατάστημά τους. Εἶναι ἕνα σύγχρονο συγκρότημα μ' ὅλα τὰ ἀπαραίτητα διαμερίσματα καὶ καλύπτει ἄνετα ὅλες τὶς κτιριακὲς ἀνάγκες τοῦ χωριοῦ. Κοινότητα, Ἀγροτολέσχη, Προσκοπισμό, Οἰκοκυρικὴ Σχολή. Κτίστηκε τὸ 1955 καὶ στοίχισε 200.000 δραχ. Ἐδῶ βρίσκομε τὸν Γραμματέα τῆς κοινότητος τὸν κ. Παν, Τενεκέ, ἂν καὶ εἶναι Κυριακή. Εὐγενής, γελαστός, πρόθυμος καὶ «τρομερὰ» ἐργατικὸς ὅπως διαπιστώνουμε καὶ ὅπως μᾶς ἀνακοινώνει ὁ πρόεδρός του.

Ὁ Γραμματεύς, εἶναι ἡ ψυχὴ καὶ ἡ κινητήριος δύναμις μιᾶς κοινότητος. Γι' αὐτὸ πάντοτε θὰ πρέπη νὰ ἐπιλέγεται μετὰ προσοχῆς μεγάλης.

Ἐδῶ, παίρνουμε ἀρκετὰ στοιχεῖα γιὰ τὸ χωριὸ καὶ διαπιστώνουμε ὅτι ἡ αὐτοδιοίκησι καρποφορεῖ καὶ φέρνει λαμπρὰ ἀποτελέσματα, ὅταν ἡ ἔννοιά της ἑρμηνεύεται σωστὰ ἀπὸ κατοίκους καὶ ἄρχοντες. Ψηλά, σὲ κορνίζα, τὸ δίπλωμα Α! τάξεως τοῦ Βασιλέως, ἐκφράζει στὴν κοινότητα αὐτὴ τὴν Βασιλικὴ εὐαρέσκεια καὶ ἐπιβράβευσι τῶν ἐξαιρετικῶν ὑπηρεσιῶν ὑπὲρ τοῦ θεσμοῦ τῆς αὐτοδιοικήσεως.

Τὴ συζήτησί μας ὅμως, διαρκῶς τὴν διακόπτει τὸ συνεχὲς κουδούνισμα τοῦ τηλεφώνου. Γιὰ μιὰ στιγμή, πιστέψαμε ὅτι ὑπάρχει τηλεφωνικὸ κέντρο ποὺ ἐξυπηρετεῖ ὅλη τὴν νότιο περιοχή. Ἐπλανήθημεν ὅμως! Τὰ κουδουνίσματα αὐτὰ εἶναι ἀπὸ τὰ ἐπιτεύγματα τοῦ Ο.Τ.Ε. Μ' ἕνα σύρμα ἐξυπηρετοῦνται ὅλα τὰ χωριὰ καὶ τὰ δύο τηλεφωνικὰ κέντρα Καλλικρατείας καὶ Βασιλικῶν. Καλεῖς Ν. Γωνιὰ καὶ σηκώνονται σὲ συναγερμὸ ὅλα τὰ χωριά. Ὡραῖο πρᾶγμα κύριε Ο.Τ.Ε.!!

*

Πλούσια μᾶς παρουσιάζεται ἡ Κοινότητα αὐτή Ἡ γῆ ἀναβλύζει καὶ δίνει χρυσάφι καὶ προσφέρει τὴν εὐζωΐα καὶ τὴν ἄνεσι στοὺς κατοίκους. Βαμβάκι, σταφύλια, σιτάρι. Τὰ βασικὰ προϊόντα, 700.000 κιλὰ βαμβάκι ἦταν ἡ ἐφετεινὴ παραγωγή, 1.200 000 τὸ σιτάρι καὶ 350 000 τὰ ἐπιτραπέζια σταφύλια ποὺ ἔφυγαν γιὰ τὸ ἐξωτερικό. Ἡ σιτοκαλλιέργεια συνεχῶς ἐλαττώνεται καὶ αὐξάνεται ἡ ἀμπελοκαλλιέργεια.

Τὰ βλέμματα ὅλων ἔχουν στραφῆ πρὸς τὸν τομέα αὐτόν. Κατὰ τὸ 1962 ἐφυτεύθησαν 26.000 κλήματα καὶ ἔχει προγραμματισθῆ νὰ φυτευθοῦν κατὰ τὴν ἐφετεινὴ περίοδο ἄλλες 35 000

Ὁ γεωπόνος κ. Ταμπάλης εἶναι ἄξιος θερμῶν συγχαρητηρίων καθὼς καὶ ὅλοι οἱ προοδευτικοὶ παράγοντες τοῦ χωριοῦ.

Εἰδικὰ γιὰ τὴν ἐπιλογὴ καὶ συσκευασία τῶν σταφυλιῶν, ἀνηγέρθηκε ὡραιότατο ὑπόστεγο, τὸ ὁποῖο ἐστοίχισε 150 χιλ. δραχ. Πολλὰ τέτοια ἔργα ἔχει νὰ μᾶς παρουσιάση ἡ δραστηριότητα τοῦ κ. Μυλωνᾶ ἐδῶ κατὰ τὴν τελευταία 4)τία. Ὅπως πλούσιος εἶναι καὶ ὁ ἐφετεινὸς προγραμματισμός του, ἄσχετα ἂν τὸ κοινοτικὸ ταμεῖο βρίσκεται σὲ κακὸ χάλι. Ἐφέτος δὲν ἐπῆραν οὔτε μιὰ δραχμή..Καὶ τοῦ 1961 δὲν ἔχουν δοθῆ ἀκόμη 50 χιλ. δραχ. Γιατὶ ἔτσι οἱ ἀρμόδιοι τὰ καταφέρνουν; Πῶς θὰ κινηθοῦν καὶ θὰ ἀντιμετωπίσουν τὰ ἔξοδά τους οἱ κοινότητες; Δὲν τὸ σκέπτονται αὐτό; Πῶς τὰ πραγματα καὶ τὰ σχέδια θὰ γίνουν σάρκα καὶ ὀστᾶ; Μὲ λόγια; Μᾶς συγκινοῦν βαθειὰ κύριε Πρόεδρε, ὅλα σου τὸ σχέδια καὶ ὅ,τι σκέπτεσθε νὰ κάνετε στό χωριὸ σας. Μᾶς πῶς; Μὲ τὶ χρήματα; Μπορεῖτε νά μᾶς πῆτε;

*

Φεύγομε ἀπὸ τὸ κοινοτικὸ κατάστημα καὶ κατευθυνόμεθα πρὸς τὸ σχολεῖο. Ἕνα διδακτήριο ὄμορφο, περιποιημένο, καθαρό. Δὲν τοῦ λείπει τίποτε. Κάθε ἐκπαιδευτικὸς μας ποὺ πέρασε ἀπὸ δῶ, ὅλο καὶ κάτι δημιούργησε καὶ ἄφησε, ὥστε σήμερα νὰ παρουσιάζεται συγχρονισμένο. Καὶ πέρασαν ἐκλεκτοὶ ἐκπαιδευτικοί. Σημειώνομε τὸ ὄνομα τοῦ Κώστα Καμπάνη, ποὺ ἔχει κατὰ κάποιο τρόπο συνδεθῆ μὲ τὸ χωριὸ αὐτό. Ἔδωσε κάτι ἀπό τὸ εἶναι του, γι' αὐτὸ καὶ ἡ ἐκτίμησί του ἀπ' ὅλους γενικὰ τοὺς κατοίκους εἶναι μεγάλη Εἰσερχόμεθα μέσα. Ὁ κ. Γκατζώλης, ὁ νέος Δ)ντὴς του, μὲ χαμόγελο καὶ μὲ πολλὴ εὐγένεια μὰς ὁδηγεῖ γιὰ νὰ δοῦμε καὶ νὰ προσέξωμε τὸ κάθε τι στὸ σχολεῖο αὐτό, ποὺ εἶναι τὸ

''''' Συνέχεια εἰς τὴν 3ην σελίδα

ΕΛΛΗΝΙΚΟΣ ΣΤΙΧΟΣ

ΚΑΘΕ ΧΡΟΝΟΣ ΠΟΥΡΧΕΤΑΙ

Κάθε χρόνος ποὔρχεται κάθε [ποὺ διαβαίνει,
ἡ ζωὴ εἶναι γλυκειὰ καὶ ὀνει [ρεμένη
ὅσο εἴμαστε παιδιά, ἡ χαρὰ [κυλάει
κι' εἶν' ἡ νειότη ὄμορφη, μᾶς [χαμογελάει

Κάθε χρόνος ποὔρχεται κάθε [—ποὺ διεβαίνει
κι' ἕνας πόνος πιὸ βαθὺς τὴ [χαρὰ προσμένει
ὅλα εἶναι χείμαρρος, μοιάζουν [παραμύθια
οἱ παιδικοί μας ἔρωτες κι' ἄς [ἦταν ἀλήθεια

Κάθε χρόνος ποὔρχεται. κάθε [ποὺ διεβαίνει
κι' ἄλλος πόνος ἔρχεται, τὴν [καρδιὰ μαραίνει
τὰ μαλλιὰ ἀσπρίζουνε, φαί [νονται ρυτίδες
καὶ μᾶς δέρνουν βάσανα μπό [ρες καταιγίδες

Κάθε χρόνος ποὔρχεται κάθε [ποὺ διαβαίνει
στὴ ζωὴ τὴν ψεύτικη τίποτε [δὲν μένει
καὶ περνοῦν οἱ μέρες μας καὶ [κυλοῦν τὰ χρόνια
κι' ἕνας ἕνας φεύγουμε γιὰ [ζωὴ αἰώνια.

ΝΙΚΟΣ ΤΣΟΥΜΙΓΑΣ

Η ΚΟΙΝΟΤΙΚΗ ΑΝΑΠΤΥΞΙΣ ΣΤΑ ΠΥΡΓΑΔΙΚΙΑ

(Πυργαδίκια). Ἡ Κοινοτικὴ ἀνάπτυξις εἰς τὴν Κοινότητά μας βαίνει μὲ ἱκανοποιητικὸν ρυθμόν. Οὕτω τὴν 28ην Ὀκτωβρίου ἐ. ἔ. ἱδρύθη τῇ προτοβουλίᾳ τοῦ Διδασκάλου μας κ. Μιχαὴλ Κυρσιώτη Μορφωτικὸς Σύλλογος ὑπὸ τὴν σκέπην, τοῦ ὁποίου εὑρίσκονται σήμερα ὅλοι οἱ νέοι τοῦ Χωριοῦ μας, ἕτοιμοι διὰ πᾶν ἔργον προόδου καὶ πολιτισμοῦ. Σκοπὸς τοῦ Συλλόγου εἶναι ἡ μορφωτικὴ ἀνάπτυξις τῶν μελῶν καὶ τῶν κατοίκων, ὡς καὶ ἡ προσφορὰ βοηθείας εἰς πᾶν ἔργον Κοινοτικῆς Ἀναπτύξεως ἐν γένει. Ὡς προσωρινὸν Συμβούλιον ἐξελέγησαν οἱ 1) Μιχαὴλ Καρτσιώτης Πρόεδρος 2) Βάρναλης Πολύτιμος, Ταμίας, 3) Κατσαπάγκος Σταῦρος, Γραμματεύς, 4) Πάππας Δημήτριος, Ἔφορος Μορφωτικοῦ, 5) Ἀγγελίδης Χαράλαμπος, Ἔφορος Ἀθλητικοῦ. Ἀντιστοίχως ἀρχὴ τοῦ Μορφωτικοῦ Συλλόγου διετέλεσεν ἡ δοθεῖσα τὴν 6—12—1962 διδακτικωτάτη θεατρικὴ παράστασις μὲ τὸ δρᾶμα «Ἡ Σλάβα», ὅπου παρευρέθησαν ἅπαντες οἱ κάτοικοι τῆς Κοινότητος, καὶ ἐσημείωσε καταπληκτικὴν ἐπιτυχίαν. Τοὺς ρόλους ἀνεδείχθησαν οἱ Βίρια Ἀργυρή, Στρατηγάκη Δήμητρα, Ἀγγελίδου Κρυσταλλένια, Ροδοκάλη Βασιλική, Κυριακὴ Βαλασάκη, Παχάλη Ἐλευθερία, Βαλασάκη Βασιλική, Βαλασάκης Σάββας Πετρίδης Μιχαήλ, Γισγάκης Ἀθανάσιος καὶ Ἰωάννης Διαμαντῆς.

Ἀξίζει πράγματι ἕνα μεγάλο εὖγε τόσον στὰ παιδιὰ ὅσον καὶ στὸ Συμβούλιον τοῦ Συλλόγου καὶ στὸν ἱκανώτατον δημοδιδάσκαλον κ. Μιχαὴλ Καρτσιώτην, ὁ ὁποῖος στέκεται πρωτοπόρος σὲ κάθε ἐκπολιτιστικὴ προσπάθεια τοῦ χωριοῦ μας.

Ὁ Πρόεδρος Κοινότητος Πυργαδικίων
Δ ΠΑΠΠΑΣ

ΠΩΛΕΙΤΑΙ: ἐλαιῶν εἰς Γερακινὴν περὶ τὰ 24 δεκ. στρέμματα καὶ περὶ τὰ 280 ἐλαιόδενδρα.

Πληροφορίαι εἰς τὰ γραφεῖα τῆς ἐφημερίδος μας.

ΠΛΕΙΣΤΗΡΙΑΣΜΟΣ

Ἀριθμὸς 9277

Ὁ Συμβολαιογράφος Ἄρνης Λουκᾶς Ἀνδρέου Μακρῆς κατοικοεδρεύων ἐν Ἀρναίᾳ Δηλοποιῶ ὅτι.

Τὴν Εἰκοστὴν τρίτην (23ην) Δεκεμβρίου τοῦ χίλια ἐννεακόσια ἑξήκοντα δύο (1962 ἔτους ἡμέραν Κυριακὴν ἀπὸ τῆς 10ης ὥρας μέχρι τῆς 12ης μεσημβρινῆς ἐν Ἀρναίᾳ καὶ ἐμπροσθεν τοῦ Καφενείου Ἰωάννου Βογιατζῆ θέλει ἐκτεθῆ ἐνώπιόν μου ὡς ἐπὶ τοῦ Πλειστηριασμοῦ Ὑπαλλήλου ἢ ἐν κωλύματι μου ἐνώπιον τοῦ νομίμου ἀναπληρωτοῦ μου εἰς Ἀναγκαστικὸν Πλειστηριασμὸν τὰ κατασχέντα ἀναγκαστικῶς διὰ τῆς ὑπ' ἀριθ. 780 ἀπὸ ἕκτης Νοεμβρίου 1962 Ἐκθέσεως Κατασχέσεως τοῦ Δικαστικοῦ Κλητῆρος τῶν ἐν Χαλκιδικῇ Πρωτοδικῶν Αὐγερινοῦ Χαλάτη ἀκίνητα κτήματα τοῦ ὀφειλέτου Ἀθανασίου Ἰωάννου Μπότη ἢ Σιώκου κατοίκου Παλαιοχωρίου τῇ ἐπισπεύσει τῆς Ἑλένης Δημητρίου Τσιούκα κατοίκου Ἀρναίας ἤτοι μία οἰκία μετὰ τῆς περιοχῆς της καὶ τῆς ὑπ' αὐτὴν καὶ πέριξ αὐτῆς πρὸς βορρᾶν καὶ νοτίας πλευρᾶς οἰκοπέδου αὐλῆς καὶ περιοχῆς ἐκ πεντακοσίων περίπου τετραγωνικῶν μέτρων καὶ αὐλὴν τόσον εἰσόδου ὅσον καὶ ἐκ τῆς νοτίου πλευρᾶς ἐξ (6) μέτρων πλάτος κειμένης ἐν Θέσει Ἅγιος Κοσμᾶς Παλαιοχωρίου παρὰ τὴν Δημοσίαν ὁδὸν Παλαιοχωρίου—Νεοχωρίου καὶ εἰς ἀριστερὰν πλευρὰν τῆς ὁδοῦ εἶναι λιθόκτιστος διόροφος μετὰ ἰσογείων δύο δωματίων 2.80 μέτρων περίπου ὕψους ἔχει εἰς μὲν τὸν ἄνω ὄροφον τρία δωμάτια μικρὰ μετὰ σάλλας (Χὼλ) ἔνθα ἀνέρχεται ἡ κλίμαξ ἐκ τοῦ κάτω (Χὼλ) σάλλας εἰς δὲ τὸν κάτω ὄροφον δύο ἰσογείων δωματίων χρησιμοποιουμένων ὡς ἀποθήκη εἶναι κερασμοσκεπὴς ἐκ κεράμων ἐγχωρίων καὶ φωτίκεται δι' ἀναλόγων παραθύρων καὶ θυρῶν ἔχει ἕναν ἐξώστην εἰς τὸν ἄνω ὄροφον ἐκ τῆς πλευρᾶς τῆς εἰσόδου εἶναι δὲ τὰ δωμάτια τοῦ ἀνωτέρω ὀρόφου μὲ σανίδας πατωμένα καὶ νταβανωμένα μὲ μπαγδαντὶ καὶ συνορεύεται γύρωθεν ἀνατολικῶς μὲ νεόκτιστον οἰκίαν τοῦ υἱοῦ του Ἰωάννου ἐφαπτομένη τῆς οἰκίας του νοτίως μὲ δημόσιον δρόμον βορειανατολικῶς μὲ Καραπαναγιώτην καὶ Ἀθαν. Ἰκάγκανον καὶ δυτικῶς μὲ οἰκόπεδον Γρηγορίου Παπαγρυρίου Τ' ἀνωτέρω ἐξετιμήθησαν τόσον ἡ οἰκία ὅσον καὶ ἡ περιοχὴ μετὰ τῶν προαυλίων ἀντὶ δραχμῶν τεσσαράκοντα χιλιάδων (40 000). Ὡς πρώτη προσφορὰ κατὰ τὴν ἡμέραν τοῦ Πλειστηριασμοῦ θέλει χρησιμεύση ἡ ὑπὸ τῆς ἐπισπευδούσης προσενεχθεῖσα τοιαύτη τοῦ ἑνὸς τετάρτου τῆς ἐκτιμήσεως ἤτοι αἱ 10.000 δραχμαὶ Μεσεγγυοῦχος τῆς ἀνωτέρω οἰκίας μετὰ τῆς περιοχῆς της καὶ τῶν προαυλίων της ἔσεται ὁ ὀφειλέτης Ἀθανάσιος Ἰωάννου Μπότης ἢ Σιῶκος κάτοικος Παλαιοχωρίου μέχρι τῆς ἡμέρας τοῦ Πλειστηριασμοῦ. Ὁ πλειστηριασμὸς τῆς ἀνωτέρω κατασχεθείσης οἰκίας μετὰ τῶν προαυλίων της καὶ τῆς περιοχῆς της ἐνεργεῖται ὅπως πληρωθῇ ἡ ἐπισπεύδουσα Ἑλένη Δημ. Τσιούκα κάτοικος Ἀρναίας τὰ ὀφειλόμενα αὐτῇ δυνάμει τῆς ὑπ' ἀριθ. 72 τοῦ 1960 ἔτους ἀποφάσεως τοῦ Εἰρηνοδικείου Ἄρνης Λεωνίδα Βιλσάμη δραχμὰς 4 285 τοὺς μετέπειτα τόκους ἀπὸ τῆς ἐπιαχῆς ὡς καὶ πάντα ἐν γένει τὰ ἔξοδα ἐκτελέσεως καὶ Πλειστηριασμοῦ καὶ μέχρι πέρατος αὐτοῦ Ἡ κατακύρωσις τῆς κατασχεθείσης οἰκίας μετὰ τῶν προαυλίων της καὶ τῆς περιοχῆς της τοῦ ὀφειλέτου Ἀθανασίου Ἰωάννου Μπότη ἢ Σιώκου γενήσεται εἰς τὸν τὰ πλείονα προσφέροντα τελευταίον πλειοδότην διδομένου τοῦ σημείου διὰ σκαμπαυλίου ὑπὸ τοῦ κήρυκος μετὰ παρέλευσιν τριῶν λεπτῶν τῆς ὥρας ἀπὸ τὴν τελευταῖαν προσφοράν. Ὁ τελευταῖος πλειοδότης τῶν ἀνωτέρω ἐκπλειστηριαζομένων ἀκινήτων ὀφείλει ἄμα τῇ κατακυρώσει νὰ καταθέσῃ εἰς τὸ ἐνταῦθα Δημόσιον Ταμεῖον τὸ ἐκπλειστηρίασμα ἐντὸς τῆς ὑπὸ τοῦ Νόμου ὁριζομένης προθεσμίας. Τὸ φερέγγυον ἢ μὴ τῶν πλειοδοτῶν ἔσεται εἰς τὴν ἀπόλυτον ἐμοῦ κρίσιν. Ἡ ἐπισπεύδουσα δὲν φέρει οὐδεμίαν εὐθύνην διὰ τυχὸν ἐλλειπῆ περιγραφὴν τῶν ἐκπλειστηριαζομένων ἢ καὶ διὰ πᾶσαν διεκδίκησιν αὐτῶν παρὰ τρίτων. Τὰ κηρύκεια δικαιώματα βαρύνουσι τὸν τελευταῖον Πλειοδότην. Ἐγένετο ἐν Ἀρναίᾳ καὶ ἐν τῷ Συμβολαιογραφείῳ μου κειμένῳ ἐν τῇ οἰκίᾳ τοῦ Ἀθανασίου Λούπα σήμερον τὴν εἰκοστὴν (20ην) Νοεμβρίου 1962 ἔτους παραγγέλλομεν δὲ τὴν δημοσίευσίν του εἰς τὴν ἑβδομαδιαίαν Εφημερίδα Φωνὴ τῆς Χαλκιδικῆς.

Ὁ ἐπὶ τοῦ Πλειστηριασμοῦ Ὑπάλληλος Συμβολαιογράφος Ἄρνης Τ Σ. Λουκᾶς Μακρῆς
Ἀκριβὲς ἀντίγραφον αὐθημερόν.
Ὁ Συμβολαιογράφος Ἄρνης
ΛΟΥ

"ΦΩΝΗ ΤΗΣ ΧΑΛΚΙΔΙΚΗΣ,,
ΕΒΔΟΜΑΔΙΑΙΑ ΕΦΗΜΕΡΙΣ
ΕΚΔΙΔΟΜΕΝΗ ΕΝ ΠΟΛΥΓΥΡΩ

ΜΕΛΟΣ ΤΗΣ ΕΝΩΣΕΩΣ: Ι.Δ.Ε.Ε.Τ Ω.Ε.

ΕΤΗΣΙΑΙ ΣΥΝΔΡΟΜΑΙ

Ἰδιωτῶν	δρχ. 60
Δήμων καὶ Κοινοτ.	» 150
Νομικῶν προσώπων	» 150
Τραπεζῶν Ἑταιριῶν	» 500
Ἐξωτερικοῦ (ἀεροπορικῶς) δολλάρια	15

ΟΡΟΙ ΔΗΜΟΣΙΕΥΣΕΩΝ

Γενικὰ ζητήματα δωρεάν. Διακηρύξεις, πλειστηριασμοί τὸ χιλιοστόμετρον δρχ. 1.50, Διαφημίσεις 0.60.

Χειρόγραφα, δημοσιευόμενα ἢ μή, δὲν ἐπιστρέφονται

Ὑπεύθυνος: ΔΗΜ. Κ. ΚΟΥΤΣΗΣ

ΣΑΝ ΧΡΟΝΟΓΡΑΦΗΜΑ

ΟΙ ΣΥΓΧΡΟΝΟΙ ΟΔΗΓΟΙ

Ἕνας κριτικὸς τοῦ κινηματογράφου ἔγραφε πρὸ καιροῦ, πὼς ὁ σημερινὸς τύπος στὰρ τοῦ Χόλλυγουντ εἶναι σήμερα ἡ φανταστικὴ ἑταίρα ἑκατομμυρίων ἀνδρῶν. Καὶ δὲν ἔπεφτε ἔξω στὶς κρίσεις του. Μᾶς ἀποκάλυπτε τὴν θλιβερὴ ἀλήθεια, ἔστω κι' ἄν εἶναι τόσο τρομακτική.

Δὲν ἔχει σημασία ποιὰ εἶναι αὐτὴ ἡ στάρ: Ἡ Μαίριλιν Μονρόε, ἡ Σοφία Λόρεν, ἡ Μπριζιτ Μπαρνὲὶ ἢ δὲ ξέρω ποιὰ ἄλλη στὰρ τῆς ὀθόνης καὶ τοῦ γηπέδου Οἱ παραλλαγὲς εἶναι ἀσήμαντες. Ἡ παρουσία τους ὅμως μέσα στὴ ζωὴ εἶναι πραγματικότης. Εἶναι οἱ ὁδηγοὶ ὅλων καὶ μάλιστα τῶν νέων. Τοὺς ἔχουν σὰν φυλαχτὸ στὸν κόρφο τους καὶ μόνο ποὺ δὲν σταυροκοτοιοῦνται Ἄνθρωποι ποὺ ἐνσάρκωσαν τὸ ἰδανικὸ τῆς ἐλευθερίας, τῆς αὐτοθυσίας γιὰ τὴν ἐπιστήμη, τοῦ ἀγῶνος γιὰ τὶς ἀξίες τοῦ ἀνθρωπισμοῦ, περνοῦν ἀπαρατήρητοι ἢ ἐξασφαλίζουν μιὰ θέση στὰ «ψηλὰ» τῶν ἐφημερίδων.

Ἔτσι παρατηρεῖται τὸ φαινόμενο ἐκεῖνο στοὺς νέους μὲ τὸν δάσκαλο ποῦ ρωτάει τὸν μαθητή:

—Πὲς μου, παιδί μου, ποιοὺς ἥρωες ξέρεις;

—Ἥρωες, ἥρωες: Ὁ Δομάζος, ὁ Λινοξυλάκης, ὁ Μπέμπης, ὁ Κοτρίδης ..

—Μά, παιδί μου, τί λές; Δὲν ἄκουσες καμμιὰ φορὰ γιὰ τὸν Κολοκοτρώνη τὸν Ἀνδρούτσο, τὸν Καραϊσκάκη; Δὲν τοὺς ξέρεις αὐτούς;

—Ἴσως αὐτοὶ παίζουν στὰ δεύτερα, κύριε....

Ἀπ' τὸ ἄλλο μέρος ἡ ἄψυχη, γυναικεία μάσκα ποὺ λανσάρεται ἀπ' τὴν ὀθόνη σὰν ἰδανικὸς τύπος γυναικείας μορφῆς, κατάντησε τὸ εἴδωλο μυριάδων ἀνθρώπων ποὺ ὁδηγοῦνται ἔτσι σ' ἕνα ἀρρωστημένο ἐρωτισμό Καὶ τὸ παραλήρημα τοῦ ἐρωτισμοῦ σάρωσε ἔτσι κάθε ἄλλο ἰδανικό. Αὐτὸ τὸ εἴδωλο ἔχει θρονιαστῆ στὴ φαντασία, στὴ σκέψη, στὸ συναίσθημα τοῦ πλήθους Ποτίζει καθημερινὰ μὲ διεγερτικὸ ἀφιόνι τὸ τσακισμένο κορμὶ τοῦ ἀνθρώπου σκοτώνοντας ταυτόχρονα κάθε ἄλλο σκίρτημα στὰ βάθη του Βλέπουμε στὶς ἡμέρες μας νὰ γίνεται ἕνα ἐμπόριο ὠμὸ καὶ ἀδιάντροπο, μιὰ πλειοδοσία σεξουαλικότητος καὶ μόνο. Τὸ ἀπρόσωπο γυναικεῖο καλοῦπι, γίνεται ἱκανὸ νὰ διεγείρη τὸν βιολογικὸ ἄνθρωπο μὲ τὰ στραπατσαρισμένα νεῦρα!

Νὰ ποιοὶ εἶναι οἱ σύγχρονοι ὁδηγοὶ τοῦ κόσμου, σὲ μιὰ καταπληκτικὴ καμπὴ τῆς ἱστορίας. Τὴν ὥρα ποὺ ὁ Ἀννίβας βρίσκεται στὴν πόρτα μας καὶ ὁ κίνδυνος γιὰ τὸ χάσιμο τῆς ἐλευθερίας καιροφυλακτεῖ. Καὶ γιὰ νὰ πολεμηθῆ αὐτὸς ὁ τρομερὸς κίνδυνος χρειάζονται ἰδανικά, πίστη στὶς ἀξίες τοῦ πνεύματος. Ποιὸς νοιώθει ὅμως τὸν κίνδυνο;

ΙΩΑΝΝΗΣ Γ. ΤΑΣΙΟΣ

ΑΘ. ΤΣΟΥΓΚΡΑΝΗΣ
ΙΑΤΡΟΣ
ΕΠΙΜΕΛΗΤΗΣ ΠΑΘΟΛΟΓΙΚΗΣ ΚΛΙΝΙΚΗΣ Ν.Σ.Α.
ΣΩΚΡΑΤΟΥΣ 3
ΘΕΣΣΑΛΟΝΙΚΗ
Ὧραι ἐπισκέψεων 4—8 μ.μ.

ΧΑΛΚΙΔΙΚΗ

ΣΥΜΠΗΡΩΣΕΙΣ ΜΙΑΣ ΠΕΡΙ ΑΥΤΗΣ ΡΑΔΙΟΦΩΝΙΚΗΣ ΕΚΠΟΜΠΗΣ

Ἐλάβομεν καὶ δημοσιεύομεν τὴν κατωτέρω ἐπιστολὴν τοῦ ὑποστρ. ἐ.ἀ. κ. Δημ. Ζάγκλη, λόγῳ τοῦ ἐνδιαφέροντος τὸ ὁποῖον παρουσιάζει αὕτη διὰ τὴν Χαλκιδικήν.

Πρὸς
Τὸν Κεντρικὸν
Ραδιοφωνικὸν Σταθμὸν
ἐνόπλων δυνάμεων
Ἑλλάδος
Λεωφόρος Μεσογείων 136
Ἐνταῦθα

Κύριε Διευθυντὰ

Τὴν παρελθοῦσαν Τετάρτην ταρηκολούθησα τὴν ἐκπομπήν σας «Περὶ τῆς Χαλκιδικῆς», γενομένην ἐπὶ τῇ εὐκαιρίᾳ τῶν ὀργανουμένων ἑορτῶν ἐπὶ τῇ Χιλιετηρίδι τῆς Ἱερᾶς Μονῆς τῆς Μεγίστης Λαύρας τοῦ Ἁγίου Ὄρους. Ἐπιτρέψατὲ μοι νὰ ἔχω τὴν γνώμην ὅτι ἡ ἐκπομπὴ ἦτο ἐλλειπὴς καὶ δὲν ἀπέδιδε, παρὰ μόνον στοιχεῖα διὰ τὴν ἄγνωστον εἰς τοὺς Ἕλληνας περιοχὴν ταύτην τῆς Πατρίδος ἡμῶν. Ἡ Χαλκιδικὴ εὑρισκομένη ἔξω τῶν κυρίων συγκοινωνιῶν, ἀπὸ τῶν ἀρχαιοτάτων χρόνων, ὡς ἦτο ἡ γνωστὴ Ρωμαϊκὴ Ἐγνατία ὁδός, καὶ λόγῳ τῆς ὀρεινῆς διαμορφώσεως ὡς καὶ τοῦ δασώδους αὐτῆς κατὰ τὸ σύνολον σχεδόν, παρέμεινεν ἄγνωστος ἀπὸ τῆς Ρωμαϊκῆς κατοχῆς καὶ ἐντεῦθεν, ἐνῷ ἦτο γνωστοτάτη εἰς τοὺς ἀρχαίους Ἕλληνας καὶ τῆς Νοτίου Ἑλλάδος διότι ὑπῆρξεν ὁ περίλαμπρος φάρος ὁ ὁποῖος ἐφώτισε διὰ τοῦ ἑλληνικοῦ πολιτισμοῦ τὴν λοιπὴν Μακεδονίαν, χάρις εἰς τὸ πνεῦμα τῶν ἐκεῖ ἑλληνικῶν πόλεων, ἀποικιῶν τῆς Εὐβοϊκῆς Χαλκίδος, τῆς Ἐρετρείας, τῆς Ἄνδρου, τῆς Κορίνθου κλπ. Ὁ Ἡρόδοτος, ὁ Θουκυδίδης, ὁ Ξενοφῶν διὰ τῶν ἱστοριῶν των, ὁ μέγας ῥήτωρ τῆς ἀρχαιότητος Δημοσθένης διὰ τῶν περιφήμων διασωθέντων λόγων του Ὀλυνθιακῶν, Φιλιππικῶν, περὶ Παραπρεσβείας, περὶ Στεφάνου, περὶ Ἀλονήσου κλπ. ἐπίσης μέγας ῥήτωρ Αἰσχίνης διὰ τῶν λόγων του περὶ Παραπρεσβείας, κατὰ Κτησιφῶντος περὶ Στεφάνου κλπ, κατέστησαν εἰς ἡμᾶς τοὺς νεωτέρους γνωστὸν ἕνα μέρος τῆς ἱστορίας τῆς Χαλκιδικῆς, ἢ ὅπως γράφουν τῶν «ἐπὶ θράκης Χαλκιδέων» καὶ τὴν ὁποίαν ἡμεῖς οἱ νεώτεροι ἀγνοοῦμεν. Αἱ ἀρχαῖαι αὐτῶν πόλεις, ἔχω σημειώσει περὶ τὰς ἑξήκοντα (60). μεταξὺ τῶν ὁποίων ἐξέχουσαν θέσιν κατεῖχον ἡ Ὄλυνθος, ἡ Ποτίδαια, ἡ Τορώνη, ἡ Σκιώνη, ἡ Μένδη, ἡ Ἄκανθος καὶ ἡ πατρὶς τοῦ μεγίστου τῶν φιλοσόφων Ἀριστοτέλους ἡ Στάγειρος κλπ δὲν εἶναι ξέναι πρὸς τὴν σημερινὴν ἑλληνικὴν ἐκπαίδευσιν καὶ δίδουν τὸ παρὸν εἰς κάθε Ἕλληνα μαθητὴν ὁ ὁποῖος διδάσκεται εἰς τὸ σχολεῖον τοὺς ἄνω λόγους τοῦ Δημοσθένους καὶ τοῦ Αἰσχίνου, τοὺς Περσικοὺς πολέμους καὶ τὸν Πελοποννησιακὸν πόλεμον, πλὴν ὅμως αἱ διδασκαλίαι αὗται παραμένουν γράμμα νεκρόν, διότι δὲν γίνεται ἡ δέουσα διδασκαλία αὐτῶν ἐν συνδυασμῷ μὲ τὴν νῦν κατάστασιν καὶ οὐδεὶς συνδετικὸς κρίκος προστίθεται πρὸς σύνδεσιν αὐτῶν. Ἐπίσης οὐδεὶς συνδετικὸς κρίκος προστίθεται πρὸς σύνδεσιν μὲ τὴν νῦν κατάστασιν τῶν ἀρχαίων πόλεων τῆς μικρᾶς χερσονήσου αὐτῆς Ἀκτῆς ἢ Ἄθως ἢ Ἁγίου Ὄρους μὲ τὰς ἀρχαίας πόλεις αὐτῆς, ὡς ἡ Σάνη καὶ εἶτα Οὐρανόπολις, τὸ Δῖον, ἡ Ὀλόφυξος, τὸ Ἀκρόθωον, ἡ Ἀπολλωνία, αἱ Κλεωναί, ἡ Θύσσος, τὸ Παλαιότριον ἢ Παλαιώριον, καὶ αἱ Χαράδριαι ἐπὶ τῶν ἐρειπίων τῶν ὁποίων ἐγείρονται σήμερον πολλαὶ τῶν Μονῶν τοῦ Ἁγίου Ὄρους.

Πλὴν τοῦ καθαρῶς ἱστορικοῦ καὶ ἀρχαιολογικοῦ μέρους τῆς Χαλκιδικῆς, ὁ ἐκφωνητὴς παρέλειψε νὰ ἐξυμνήση δεόντως τὰς ἀσυγκρίτους καλλονὰς τῆς Χαλκιδικῆς, τὸ ἐξαιρετικὸν καὶ συναρπαστικὸν θέαμα ἀπὸ τῆς κορυφῆς τοῦ ὄρους Χολομῶντος (Ὑψιζώνου τῶν ἀρχαίων, ὑψ. 1165μ) ἢ ἀπὸ τῆς δημοσίας ὁδοῦ διερχομένης εἰς ὕψος 1100 μ, ἢ ἀπὸ τῆς κορυφῆς τοῦ Χορτιάτου (Κισσοῦ τῶν ἀρχαίων, ὑψ 1201μ) ἢ τὴν λαμπρὰν καὶ μοναδικὴν εἰς τὴν Ἑλλάδα διαδρομήν, ἀπὸ τοῦ ὕψους τῆς Μονῆς τῆς Ἁγίας Ἀναστασίας καὶ τοῦ χωρίου Γαλαρηνοῦ, ἔνθα τὸ 1821 ὁ ἡρωϊκὸς Χάψας μὲ τοὺς 300 του πολεμῶν κατὰ πενταπλασίας δυνάμεως Τουρκικοῦ τακτικοῦ στρατοῦ ὑπὸ τὸν Μπαϊράμ Πασσᾶν ἔγραψε διὰ τοῦ αἵματός του καὶ τῶν ἐκ Συκιᾶς παλληκαριῶν του τὴν νεωτέραν ἱστορίαν τῆς Χαλκιδικῆς, διαδρομὴν ἡ ὁποία ἀκολουθοῦσα τὴν συνεχῶς ἐλισσομένην ὁδὸν διὰ μέσου τῶν ἀναγεννηθέντων δασῶν τοῦ Χορτιάτη καὶ τοῦ Χολομῶντος, ἀφοῦ διέλθη μετὰ ξὺ τῶν χωρίων Γαλατίστης (ἀρχαίου Ἀνθεμοῦντος) καὶ Ἁγίου Προδρόμου διὰ τῆς καμπῆς τοῦ Χορτιάτη, ἀνέρχεται πρὸς τὴν κορυφὴν τοῦ Χολομῶντος μέσῳ τοῦ ἀπεράντου πρασίνου ἐκ δρυῶν καὶ ὀξυῶν διὰ νὰ φθάσῃ εἰς τὴν Ἀρναίαν (παρὰ τὴν ἀρχαίαν Ἄρνην) μέσῳ καστανεῶν, καὶ διὰ νὰ κατέλθῃ καὶ πάλιν πρὸς τὴν θάλασσαν, τὸν Στυμονικὸν κόλπον τῆς Ἱερισσοῦ. Κατέρχεται εἰς τὴν θάλασσαν ἀφ' ἑνὸς διὰ τῆς κυρίας ὁδοῦ, ἡ ὁποία διερχομένη διὰ τῶν χωριῶν Σταγείρων (Καζαντῆ Μαχαλᾶ) ἔνθα ἐστήθη τὸ ἄγαλμα τοῦ Ἀριστοτέλους ὑπὸ τὴν σκιὰν τοῦ Στρατονίκου ὄρους, παραφυάδος τοῦ Χολομῶντος, εἶτα τῆς Στρατονίκης (Ἰσβόρου) διὰ νὰ φθάσῃ εἰς τὸ Στρατώνιον κτισμένον ἐπὶ τοῦ χώρου τῆς ἀρχαίας Στρατονίκης παρὰ τὴν θάλασσαν, καὶ ἐκεῖθεν διὰ τῆς Ἱερισσοῦ (ἀρχαίας Ἀκάνθου) νὰ φθάσῃ εἰς τὴν Οὐρανόπολιν ἀφοῦ διέλθῃ διὰ τοῦ κεχωσμένου ἤδη πορθμοῦ τοῦ Ξέρξου παρὰ τὸν νῦν χωρίον Νέα Ρόδα· ἀφ' ἑτέρου διὰ τῆς παρακαμπτηρίου τῆς ἀρχομένης ἀμέσως μετὰ τὴν ἔξοδον ἐκ τοῦ χωρίου Νεοχωρίου, φθάνει τις εἰς τὸ παρὰ τὴν θάλασσαν χωρίον Ὀλυμπιάδα, τὸ κατέχον τὴν θέσιν τοῦ ἀρχαίου λιμένος Κάπρου τῆς περὶ τὰ 500 μ. ἀπεχούσης ἀρχαίας πόλεως τῶν Σταγείρων τῆς πατρίδος τοῦ φιλοσόφου Ἀριστοτέλους ἀφοῦ διέλθῃ ἐπὶ ὥραν καὶ πλέον, δι' αὐτοκινήτου, διὰ μέσου τοῦ μοναδικοῦ ἴσως εἰς τὴν Ἑλλάδα δάσους ἐξ ὀξυῶν, δρυῶν καὶ καστανεῶν. Καὶ αὐτὰ τὰ ὀλίγα διὰ τὸ βόρειον καὶ ἀνατολικὸν τμῆμα τῆς Χαλκιδικῆς. Ἀλλὰ τί νὰ εἴπῃ κανεὶς διὰ τὴν δυτικὴν χερσόνησον τῆς Χαλκιδικῆς τὴν ἀρχαίαν Φλέγραν τὴν μετέπειτα Παλλήνην καὶ εἶτα Κασσανδρείαν, εἰς τὸν λαιμὸν τῆς ὁποίας, παρὰ τὴν νῦν τομήν, ὑπῆρχεν ἡ ἀρχαία ἔνδοξος ἀποικία τῶν Κορινθίων ἡ Ποτίδαια, τὸ μῆλον τῆς ἔρδος μεταξὺ Κορινθίων. Ἀθηναίων καὶ Μακεδόνων, ἡ μετέπειτα Κασσάνδρεια καὶ τὴν ὁποίαν χερσόνησον ἐκόσμουν ὡς ἀδάμαντες κατὰ μῆκος τῆς περιμέτρου αὐτῆς αἱ ἀρχαῖαι πόλεις Σκίθαι, Ἄφυτις, Νεάπολις, Αἰγή, Θέρσμβος, Σκιώνη, Μένδη πατρὶς τοῦ περιφήμου γλύπτου Παιωνίου, καὶ Σάνη, καὶ τῆς ὁποίας αἱ φυσικαὶ καλλοναὶ εἶναι ἄφθαστοι, καὶ εἰς τὴν θέσιν τῆς ὁποίας Παληούρι ἐκτίσθη τελευταίως ὑπὸ τοῦ Τουριστικοῦ ὀργανισμοῦ ξενοδοχεῖον;

Ὁ ἐκφωνητὴς ἡμῶν, οὐδὲν σχεδὸν εἶπεν περὶ τῆς κεντρικῆς χερσονήσου τῆς ἀρχαίας Σιθωνίας ἢ Λογγοῦ τὴν ὁποίαν περιέβαλον αἱ ἀρχαῖαι πόλεις Φύσκελλα, Πορθενόπολις, Γαληψός, Δέρρη, Ἄμπελος, Σάρτη, Σίγγος, Πίλωρος, Σιθώνη, Ἄσσα τὴν ὁποίαν πρώτην συνήντησεν ὁ Ξέρξης μετὰ τὴν διάβασιν τοῦ ταμέντος ὑπ' αὐτοῦ ἰσθμοῦ, καὶ μὲ ἐπὶ κεφαλῆς τὴν σπουδαίαν Τορώνην. Μόλις ἐμνημόνευσεν τὸν περίφημον ἀπὸ τῆς ἀρχαιότητος καὶ μοναδικὸν εἰς τὴν Ἑλλάδα Κωφὸν λιμένα, εὑρισκόμενον εἰς τὸ ΝΔ ἄκρον αὐτῆς καὶ νοτίως τῆς Τορώνης, λιμένα τελείως κλειστόν, οὐδαμοθεν προσβαλλόμενον ὑπὸ τῶν ἀνέμων καὶ τὸν ὁποῖον οἱ ἀρχαῖοι ἀπεκάλουν Κωφὸν διότι ἐντὸς αὐτοῦ δὲν ἔφθανον οἱ ὑπὸ τῶν κυμάτων δημιουργούμενοι θόρυβοι.

Εἰς τὰ προϊόντα τῆς Χαλκιδικῆς μόλις ἀνέφερεν τὴν μελισσοτροφίαν, ἐνῷ ὁ Νομὸς Χαλκιδικῆς εἶναι ὁ περισσότερον μελισσοτρόφος Νομὸς τῆς Ἑλλάδος καὶ τοῦτο λόγῳ τῆς ἀφθόνου ἀνθοφορίας τῆς παρεχομένης ὑπὸ τῆς ἀφθονούσης ἐρείκης (σουσούρας) ἡ ὁποία ἀνθοφορεῖ εἰς δύο περιόδους κατ' ἔτος, καὶ καλύπτει τοὺς ἕξ (6) μῆνας περίπου.

Ἐνῷ ἀνεφέρθησαν τὰ Μεταλλεῖα Λευκολίθου Βάβδου, οὐδόλως ἀνεφέρθησαν τὰ ἀπὸ τῶν ἀρχαιοτάτων χρόνων λειτουργοῦντα Μεταλλεῖα ὑπὸ τὸν τίτλον «Μεταλλεῖα Κασσάνδρας» τῆς ἑταιρείας Λιπασμάτων, ὄνομα τὸ ὁποῖον ἔλαβον ἐκ τῆς πολιτικῆς διαιρέσεως ἐπὶ Τουρκοκρατίας, ὡς εὑρισκομένων εἰς τὸ Μουτεσαριφηλίκιον τῆς Κασσανδρείας, καὶ τὰ ὁποῖα ὑπὸ τὸν τίτλον τοῦτον εἶναι γνωστὰ εἰς ὅλον τὸν κόσμον. Τὰ Μεταλλεῖα ταῦτα τὰ μεγαλύτερα τῆς Ἑλλάδος, τῶν ὁποίων τὰ νέα πλυντήρια κατασκευασθέντα κατὰ τὰ ἔτη 1952 –1953 ἀξίας ἑκατοντάδων ἑκατομμυρίων δραχμῶν, τεθέντα εἰς λειτουργίαν τὸν Μάρτιον τοῦ 1953, ἀποδίδουν περὶ τὰς 100,000 τόννων ἐμπορευσίμου Σιδηροπυρίτου, ὡς ἐπίσης πολλὰς χιλιάδας τόννων Γαληνίτου (θειούχου μολύβδου) καὶ Σφαλερίτου (θειούχου ψευδαργύρου,) καὶ τῶν ὁποίων ὁ Γαληνίτης περιέχει μικρὰς ποσότητας ἀργύρου καὶ χαλκοῦ ἰδιαιτέρως ἐκτιμωμένης. Αἱ ὑπόγειοι στοαὶ (Γαλαρίαι) τῶν Μεταλλείων τούτων ὑπερβαίνουν τὰ 35 000 μ. εἰς τρεῖς βαθμίδας, καὶ ἐντὸς τῶν ὁποίων διεσταυρώθησαν στοαὶ ἀναγόμεναι εἰς τὴν ἀρχαιότητα, ἐκ τῶν ὁποίων οὗτοι ἀπελάμβανον ἄργυρον καὶ μόλυβδον. Αἱ τεράστιαι ποσότητες σκωριῶν ἐξ ἐκκαμινεύσεως τῶν μεταλλευμάτων ἀποδεικνύουν τὴν γενομένην τότε ἐκμετάλλευσιν. Τὰ Μεταλλεῖα ταῦτα, τὰ μεγαλύτερα τῆς Ἑλλάδος, εὑρίσκονται μεταξὺ τῶν χωρίων Στρατονίκης καὶ Στρατωνίου, ἔνθα εἶναι ἐγκατεστημένα παρὰ τὴν θάλασσαν τὰ πλυντήρια, εἰς θέσιν Μαντὲμ Λάκκος, ἔνθα ὑπάρχει ὁλόκληρος οἰκισμὸς τῆς Ἑταιρείας, καὶ ἐκ τῶν ὁποίων μεταφέρονται τὰ μεταλλεύματα δι' ἐναερίου σιδηροδρόμου καὶ αὐτοκινήτων εἰς τὰ πλυντήρια. Ἡ μεταφορὰ τῶν μεταλλευμμάτων διὰ μέσου τῶν στοῶν γίνεται διὰ ἠλεκτροκινουμένων σιδηροδρόμων. Τὸ 1957, ὅτε διηύθυνον ταῦτα, τὸ ὑπαλληλικὸν καὶ ἐργατικὸν προσωπικὸν ἀνήρχετο εἰς 1500 περίπου πρόσωπα, τὰ δὲ μηνιαῖα ἔξοδα τῶν Μεταλλείων ἐκυμαίνοντο μεταξὺ 6 καὶ 8 ἑκατομμυρίων δραχμῶν, τῶν ὁποίων τὰ 5 ἑκατομμύρια κατεβάλλοντο διὰ μισθοὺς καὶ ἡμερομίσθια τῶν ὑπαλλήλων καὶ ἐργατῶν Τὸ Κράτος ἀπελάμβανεν, ἄν ἐνθυμοῦμαι καλῶς, τὰ 54ο)ο τοῦ εἰσαγομένου συναλλάγματος ἐκ τοῦ συνόλου τῶν ἐξαγομένων μεταλλευμάτων ἐξ Ἑλλάδος.

Ὅσον διὰ τὸ Ἅγιον Ὄρος, τὴν Κιβωτὸν ταύτην τῆς Ὀρθοδοξίας, ἐλπίζω νὰ ἀσχοληθῆτε εἰς ἄλλην ἢ ἄλλας ἐκπομπάς. Πρὸς βοήθειαν ὑμῶν σᾶς ἀποστέλλω ἓν ἀντίτυπον τοῦ Βιβλίου μου «Χαλκιδική» εἰς τὸ ὁποῖον θὰ εὕρητε ἐν συντομίᾳ πᾶν στοιχεῖον τὸ ὁποῖον ἀφορᾶ τὴν Ἱστορίαν καὶ Γεωγραφίαν αὐτῆς, ἀπὸ τῶν ἀρχαιοτάτων χρόνων μέχρι τοῦ 1912.

Μὲ φιλικοὺς χαιρετισμοὺς
Δημ. Δ. Ζάγκλης ὑποστρ. ἐ.ἀ.

ΤΕΧΝΙΚΟΝ ΓΡΑΦΕΙΟΝ
ΔΗΜ. ΝΤΕΛΑΛΗ
Γ. ΠΑΠΑΡΓΥΡΙΟΥ
Διπλ. πολιτικῶν μηχανικῶν.
Ἀνάληψις τεχνικῶν μελετῶν.
Ἀνέγερσις Πολυκατοικίας καὶ πώλησις διαμερισμάτων.
Πληροφορίαι:
Καρόλου Ντὴλ ἀρ. 12
τηλ. 74—114
ΘΕΣ)ΝΙΚΗ

ΓΕΩΡΓΙΟΣ ΣΑΡΑΒΕΛΛΟΣ
ΙΑΤΡΟΣ—ΠΑΘΟΛΟΓΟΣ
Ἐγνατίας 87—Τηλ. 11473
ΘΕΣΣΑΛΟΝΙΚΗ

Η ΣΤΗΛΗ ΤΟΥ ΓΕΩΡΓΟΥ

ΤΙ ΕΙΝΑΙ ΚΑΙ ΤΙ ΚΑΝΟΥΝ ΤΑ ΦΥΤΟΦΑΡΜΑΚΑ

Τὰ χρησιμοποιούμενα, χάρι στὶς τελευταῖες ἐξελίξεις τῆς ἐπιστήμης συνθετικὰ ἐντομοκτόνα, εἶναι δύο εἰδῶν. Στὸ πρῶτο εἶδος κατατάσσονται οἱ «Χλωριωμένοι ὑδρογονάνθρακες». Αὐτοὶ εἶναι τὸ D.D.T., B.H.G, τὸ Τοξαφέν, τὸ Ἀλτρίν, τὸ Ντιελτρίν, τὸ Ἑπταχλόρ, τὸ Ἐντρίν, τὸ Χλορντάν, τὸ Λιντὰν καὶ ἄλλα. Στὸ δεύτερο εἶδος ὑπάγονται οἱ «ὀργανοφωσφορικὲς ἑνώσεις» ὅπως λέγονται στὴν ἐπιστημονικὴ γλῶσσα. Αὐτὰ εἶναι τὸ Παραθεῖο, τὸ Σιστόξ, τὸ Ντιαζινόν, τὸ Μαλαθεῖον, τὸ Γκουζαθεῖον, τὸ Μετασίντ, τὸ Φοστρίν, τὸ Τ.Ε.Ρ.Ρ. καὶ ἄλλα.

Ὅλα αὐτά, εἶναι πολὺ δραστικὰ δηλητήρια. Ὑποδεικνύονται πῶς καὶ ποῦ τὸ καθένα πρέπει νὰ χρησιμοποιηθῆ ἀπὸ κάθε γεωργό, ὥστε νὰ σκοτώνουν ὡρισμένα ἐπιβλαβῆ ἔντομα ἢ φυτά—χωρὶς ὅμως νὰ κάνουν ζημιὰ σὲ ἄλλα εἴδη τοῦ φυτικοῦ ἢ τοῦ ζωϊκοῦ κόσμου, ποὺ δὲν μᾶς εἶναι ἐπιβλαβῆ, ἀλλὰ ἴσως καὶ ὠφέλιμα.

Φυσικά, ὅλα αὐτὰ τὰ δηλητήρια εἶναι ἐπιβλαβῆ, στὸν ἄνθρωπο. Ἄλλα περισσότερο καὶ ἄλλα λιγώτερο. Γι' αὐτό, πρέπει ὅλοι οἱ ἀσχολούμενοι μ' αὐτὰ νὰ λαβαίνουν μὲ σχολαστικὴ προσοχὴ τὰ προφυλακτικὰ μέτρα, ὅπως προβλέπονται μὲ τὶς ὁδηγίες ποὺ δίδονται στὶς ἐτικέττες τῶν φαρμάκων. Πρέπει ἐπίσης νὰ ζητοῦν ἀπὸ τὸν γεωπόνο ἢ ἀπὸ τὸν πωλητὴ τοῦ φαρμάκου ὁδηγίες καὶ διευκρινίσεις γιὰ τὴ χρήση του, γιὰ τὴ διάλυσί του, γιὰ τὸν τρόπο τοῦ ψεκάσματος καὶ ἰδίως γιὰ τὶς προφυλάξεις πού πρέπει νὰ λάβη καὶ αὐτὸς ποὺ θὰ τὸ χρησιμοποιήση καὶ γιὰ τὴν ὑγεία τῶν καταναλωτῶν τῶν προϊόντων ποὺ θὰ ραντίση.

Οἱ ὀργανοφωσφορικὲς ἑνώσεις, ὅπως τὸ παραθεῖο δείχνουν τὰ συμπτώματα δηλητηριάσεις μὲ πονοκέφαλο, ζάλη, σκοτούρα, σιελόροια, ἴλιγγο, διάρροια, λύσιμο τῆς μύτης, θαμπούρα στὰ μάτια, τραύλισμα, δύσπνοια, σπασμοὺς κλπ. Στὴν περίπτωση αὐτή, πρέπει νὰ ἀπομακρύνετε τὸν παθόντα ἀπὸ τὸν χῶρο τοῦ ψεκασμοῦ καὶ νὰ φωνάξετε ἀμέσως γιατρὸ νὰ τοῦ δείξετε τὴν ἐτικέττα τοῦ φαρμάκου, γιὰ νὰ ἰδῆ τὰ προβλεπόμενα ἀντίδοτα, Δέν πρέπει νὰ βασισθῆ ὁ παθὼν στὴν δυνατὴ κρᾶσι του καὶ ν' ἀμελήση τὴν γρήγορη ἐπίσκεψη τοῦ γιατροῦ, γιατὶ ὁ κίνδυνος εἶναι μεγάλος καὶ μπορεῖ νὰ παρουσιασθοῦν ἐπικίνδυνες ἐπιπλοκές, ὁπότε δὲν θὰ τὸν προφθάση ὁ γιατρός.

Στὶς προηγμένες γεωργικὲς χῶρες, τοὺς συνεχῶς ἢ ἐπὶ πολλὲς ἡμέρες ἐργαζομένους σὲ ψεκασμοὺς μὲ ὀργανοφωσφορικά, παρέχονται τὰ μέσα νὰ κάνουν, πρὶν ἀρχίσουν, προσδιορισμὸ τῆς χολινεστεράσης τοῦ αἵματος καὶ ἐπαναλαμβάνουν τὸν προσδιορισμὸ κάθε τόσο, καθὼς καὶ στὸ τέλος τῆς ἐργασίας. Ἔτσι ἄν ἰδῆ ὁ γιατρὸς ὅτι τὸ ἐπίπεδο πέφτει ἐπικινδύνως, τότε διατάζει τὸν ἀγρότη νὰ διακόψη τὴν ἐργασία καὶ τοῦ δίνει τὰ ἀπαραίτητα γιὰ τὴ θεραπεία φάρμακα.

Ἀπὸ τὰ φυτοφάρμακα ποὺ τὰ κατατάζουμε στοὺς «χλωριωμένους ὑδρογονάνθρακες» δὲν παρουσιάζονται περιπτώσεις ἀμέσων δηλητηριάσεων, ἐκτὸς ἄν γίνη κακότεχνη καὶ ἐπιπόλαια χρῆσι ἀπὸ τὸν γεωργό, πού σημαίνει μεγάλη ἐκ μέρους του ἀμέλεια γιὰ τὴ ὑγεία του, γιὰ τὴ ζωὴ του.

ΑΓΙΟΣ ΠΑΥΛΟΣ

...Συνέχεια ἐκ τῆς 2ας σελ.

πρῶτο σχολεῖο ποὺ συναντᾶ κανείς, ὅταν εἰσέρχεται στὴ Χαλ)κὴ ἀπὸ τὸ νότιο τμῆμα. Καὶ εἶναι ὁ καθρέπτης, ποὺ δίνει ἀμέσως τὴν εἰκόνα μὰ καὶ συγχρόνως φανερώνει τὸ ἐπίπεδο στὸ ὁποῖο εὑρίσκεται ἡ ἐκπαίδευσι στὸν Νομὸ μας.

Ἡ ἐργασία καὶ τὸ φιλότιμο τοῦ νεαροῦ αὐτοῦ διδασκάλου, γιὰ ὅτι εἴδαμε καὶ ἀκούσαμε, μᾶς ὑποχρεώνει θερμὰ νὰ τὸν συγχαροῦμε ἀπὸ τὴν σιήλη αὐτή, μὰ καὶ παράλληλα καὶ τὸν Ἐπιθεωρητὴ τῶν Δημ. Σχολείων Πολυγύρου κ. Παναγιώτην Μελετόπουλον, ποὺ τακτικὰ τὸ ἐπισκέπτεται καὶ μοχθεῖ καὶ προσπαθεῖ τόσο γιὰ τὴν ἐξύψωσι τοῦ μορφωτικοῦ ἐπιπέδου τοῦ τόπου μας.

*

Οἱ ὧρες περνοῦν εὐχάριστα ἐδῶ σήμερα καὶ ἡ ψυχὴ μας νοιώθει ἕνα γλυκὸ ξεκούρασμα, ὅπως τὸ κορμί, ὕστερα ἀπὸ ἕνα σταθμὸ στὴν πορεία του. Καὶ φεύγουν τόσο γρήγορα. Δυὸ ὧρες ἔχει ποὺ βρισκόμαστε στὸ σπιτικὸ τοῦ φιλόξενου καὶ εὐγενικοῦ κ. Πολίτη Τενεκέ, ὅπου δεχόμαστε τὴν περιποίησι του καὶ νομίζομε ὅτι μόλις ἔχουμε μπῆ.. Ἡ περιποίησι τῶν ἀνθρώπων αὐτῶν μᾶς ἔχει ὑποχρεώσει. Θερμὰ τοὺς εὐχαριστοῦμε,

Ἡ ὥρα τῆς ἐπανόδου πλησιάζει! Καὶ δὲν εἴδαμε καὶ τὸν κοινοτικὸ φίλο μας γιατρό, τὸν κ. Ἰωὰν. Τρακατέλη. Ἐπιθυμούσαμε τόσο νὰ τὸν δο

Η ΠΡΟΕΔΡΙΑ ΚΥΒΕΡΝΗΣΕΩΣ ΑΠΑΝΤΑ

Ἐν Ἀθήναις τῇ 7—12—62
Πρὸς
Τὴν Δ)νσιν
Τῆς Ἐφημερίδος
«Φωνὴ τῆς Χαλκιδικῆς»
Πολύγυρον

Θέμα: «Τὸ Ταχυδρομεῖον Νέων Μουδανιῶν».

Εἰς τὸ φύλλον ὑμῶν τῆς 25.11.62 ὑποστηρίζετε καὶ αὖθις τὴν ἀνάγκην ἐπανδρώσεως τοῦ Ταχυδρομικοῦ Γραφείου Νέων Μουδανιῶν.

Ἡ Γενικὴ Δ/νσις Ταχυδρομείων, π' ὄψιν τῆς ὁποίας ἐτέθη τὸ δημοσίευμα, μᾶς παρέσχε τὴν πληροφορίαν ὅτι ἡ ἐπάνδρωσις τῶν Ταχυδρομικῶν Γραφείων τὰ ὁποῖα ἔχουν κενὰ—ὡς ἐν προκειμένῳ ἀναγνωρίζεται καὶ διὰ τὸ Γραφεῖον Νέων Μουδανιῶν—θὰ ἐπιτευχθῇ μετὰ τὴν ἔγκρισιν τῶν ἀπαραιτήτων πιστώσεων, διὰ τὴν χορήγησιν τῶν ὁποίων ὑπεβλήθησαν σχετικὰ ὑπομνήματα πρὸς τὸ Ὑπουργεῖον Οἰκονομικῶν.

Ὁ Ὑφυπουργὸς
Α. ΓΕΡΟΚΩΣΤΟΠΟΥΛΟΣ

ΛΗΓΕΙ Η ΠΡΟΘΕΣΜΙΑ ΚΑΤΑΒΟΛΗΣ ΔΟΣΕΩΣ ΠΡΟΣ ΤΟ Τ.Ε.Β.Ε.

Τὸ Τ.Ε.Β.Ε. ἀνακοινοῖ ὅτι, τὴν 31ην Δεκεμβρίου 1962 λήγει ἡ προθεσμία πρὸς ἐξόφλησιν τῆς 1ης δόσεως τῶν μέχρι τέλους τοῦ ἔτους 1961 ὀφειλομένων πρὸς τὸ Τ.Ε.Β.Ε. παλαιῶν εἰσφορῶν αἵτινες βάσει τῆς νέας παγιοποιήσεως ἐξοφλοῦνται εἰς (5) ἐτησίας δόσεις.

Καλοῦνται ὅθεν οἱ ὀφείλοντες τοιαύτας εἰσφορὰς ὅπως καταβάλουν ἐμπροθέσμως τὴν δόσιν ταύτην, ὡς καὶ τυχὸν ὀφειλομένας τρεχούσης εἰσφορᾶς, διὰ τὴν ἄμεσον λῆψιν τοῦ οἰκογενειακοῦ βιβλιαρίου ἀσθενείας.

Ἅπαντες οἱ ὑπόχρεοι ἐφ' ὅσον δὲν ἤθελον ἐξοφλήσει, ἐντὸς τῆς ὡς ἄνω προθεσμίας τὴν 1ην δόσιν τῆς παγιοποιήσεως, ὡς καὶ οἱ καθυστεροῦντες εἰσφορὰς τοῦ ἔτους 1962, ἐκτὸς τῶν προσθέτων ἐπιβαρύνσεων, ὑπόκεινται καὶ εἰς ποινικὰς κυρώσεις κατὸ τὰς Διατάξεις τοῦ Νόμου.

ΗΛΕΚΤΡΟΕΛΑΙΟΥΡΓΙΚΗ ΠΟΛΥΓΥΡΟΥ Α.Ε.
ΠΡΟΣΚΛΗΣΙΣ

Ἀποφάσει τοῦ Διοικητικοῦ Συμβουλίου καὶ συμφώνως τῷ Καταστατικῷ καὶ τῷ νόμῳ, καλοῦνται οἱ κ.κ. Μέτοχοι εἰς ἔκτακτον Γενικὴν Συνέλευσιν, διὰ τὴν 12ην Ἰανουαρίου 1963, ἡμέραν Σάββατον καὶ ὥραν 10ην π. μ. εἰς τὸ ἐν Πολυγύρῳ Δικηγορικὸν Γραφεῖον τοῦ Ἰωάν. Λαμπροπούλου.

Θέμα ἡμερησίας διατάξεως
Διάλυσις τῆς Ἠλεκτροελαιουργικῆς Πολυγύρου Α. Ε. καὶ διορισμὸς ἐκκαθαριστῶν.

Κατὰ τὸ ἄρθρον 22 τοῦ καταστατικοῦ τῆς Ἑταιρίας, ἡ Συνέλευσις λογίζεται ἐν ἀπαρτίᾳ ὅταν παρίστανται ἢ ἀντιπροσωπεύωνται μέτοχοι ἐκπροσωποῦντες τὰ δύο τρίτα [2/3] τοῦ καταβεβλημένου κεφαλαίου.

Οἱ ἐπιθυμοῦντες νὰ μετάσχωσι τῆς Γενικῆς Συνελεύσεως μέτοχοι ἢ ἀντιπρόσωποι αὐτῶν ὑποχρεοῦνται νὰ καταθέσωσι τὰς μετοχὰς των παρὰ τῷ Ταμείῳ Παρακαταθηκῶν καὶ δανείων. προσάγοντες τὰς ἀποδείξεις καταθέσεως καὶ πληρεξούσια αὐτῶν, πέντε ἡμέρας πρὸ τῆς ὁριζομένης διὰ τὴν συνεδρίασιν τῆς Γενικῆς Συνελεύσεως.

Πολύγυρος τῇ 6 12—1962
Ὁ Πρόεδ. τοῦ Διοικ Συμβουλίου
Ι. ΛΑΜΠΡΟΠΟΥΛΟΣ

ΣΦΟΔΡΑ ΘΑΛΑΣΣΟΤΑΡΑΧΗ ΕΠΛΗΞΕ ΚΑΙ ΚΑΤΕΣΤΡΕΨΕ ΤΟΝ ΛΙΜΕΝΑ ΙΕΡΙΣΣΟΥ

ΕΒΥΘΙΣΘΗΣΑΝ ΚΑΙ ΚΑΤΕΣΤΡΑΦΗΣΑΝ ΠΟΛΛΑ ΣΚΑΦΗ

Πρωτοφανοῦς σφοδρότητος τρικυμία, ἡ ὁποία μεταξὺ 1ης καὶ 2ας τρέχοντος μηνὸς ἔπληξε τὰς ἀκτὰς τῆς περιοχῆς Ἱεριssοῦ, ἐπροκάλεσε τὴν καταστροφὴν τοῦ λιμενοβραχίονος, σχηματισθέντων εἰς πέντε σημεῖα ῥηγμάτων καὶ ἠχρήστευσε τὸν λιμένα τῆς Ἱεριssοῦ, εἰς τὸν ὁποῖον καθίσταται ἀδύνατος πλέον ὁ ἐλλιμενισμὸς σκαφῶν.

Συνεπείᾳ τῆς φοβερᾶς θαλασσοταραχῆς κατεστράφησαν ὁλικῶς ἢ μερικῶς τὰ ἑξῆς σκάφη:

1) Π)Κ ΑΡΖΕΝΤΙΝΑ, ἀνῆκον εἰς τοὺς ἀδ)φοὺς Λυκάκη ἐξώκειλεν εἰς τοὺς βράχους.

2) Π)Κ ΣΟΦΟΥΛΑ, ἀνῆκον ὡσαύτως εἰς τοὺς ἀνωτέρω. Παρεσύρθη καὶ ἐβυθίσθη ἔξω τοῦ λιμένος, μετὰ τῶν ἁλιευτικῶν ἐργαλείων του.

3) Π)Κ ΖΑΦΕΙΡΑ, ἀνῆκον εἰς τοὺς ἀδ)φοὺς Κοκόνα. Ἡμικατεστράφη μετὰ τῶν ἁλιευτικῶν ἐργαλείων του

4) Π)Κ ΣΩΖΩΣ., ἀνῆκον εἰς τὸν Ἰάκωβον Σταματίου. Ὁλόκληρον τὸ συγκρότημα (Τράτσ) κατεστράφη ὁ λοσχερῶς.

5) Π)Κ Εὐστρατίου Δίμελη (Παραγαδιάρικον), ἐκ Καβάλλας. Ἡμικατεστράφη, ἀπωλεσθέντων τοῦ πηδαλίου, τῶν παραγαδιῶν καὶ τῶν ἁλιευτικῶν ἐργαλείων.

Η ΔΙΚΗ ΤΗΣ ΑΣΑΝΩΣ ΚΑΖΑΚΑ

Θεσσαλονίκη, 13 Δεκεμβρίου (τοῦ ἀνταποκριτοῦ μας).

Χθὲς καὶ περὶ τὸ μεσονύκτιον ἔπεσε ἐνώπιον τοῦ Κακουργοδικείου Θεσσαλονίκης ἡ αὐλαία τοῦ δράματος τὸ ὁποῖον πρὸ ἑνὸς περίπου ἔτους συνετάραξε τὴν Συκιᾶν καὶ ὁλόκληρον τὴν Χαλκιδικήν.

Τὴν 22 Νοεμβρίου τοῦ παρελθόντος ἔτους ἀπέθνησκε ἐν μέσῳ φρικτῶν πόνων εἰς Συκιᾶν ἡ εἰκοσαέτις Ἰωάννα Φάλκου. Εἶχε δηλητηριασθῆ διὰ παραθείου (γεωργικοῦ μὲν φαρμάκου, ἀλλὰ καὶ ὀξυτάτου δηλητηρίου) ὡς διεπιστώθη ἀπὸ τὴν γενομένην νεκροψίαν καὶ ἀπὸ τὴν τοξικολογικὴν ἐξέτασιν τῶν σπλάχνων τῆς θανούσης. Δράστις τῆς φαρμακείας ταύτης ἐθεωρήθη ἡ Ἀσάνω Καζάκα, μήτηρ τοῦ Στυλιανοῦ Καζάκα, μνηστῆρος τοῦ θύματος ἡ ὁποία καὶ παρεπέμφθη ἵνα δικασθῇ ἐπὶ ἀνθρωποκτονίᾳ ἐκ προθέσεως.

Ἡ δίκη ἤρχισεν ἐνωρὶς τὴν πρωΐαν τῆς 11 Δεκεμβρίου. Πρόεδρος τῶν συνέδρων ὁ Ἐφέτης κ. Ἀποστολόπουλος. Τὴν Εἰσαγγελικὴν ἕδραν κατεῖχε ὁ ἀντεισαγγελεὺς Ἐφετῶν κ. Σγουρίτσας. Πληρεξούσιος Δικηγόρος τῆς πολιτικῆς ἀγωγῆς ὁ κ Λαδᾶς, καὶ συνήγοροι τῆς ὑπερασπίσεως οἱ κ.κ. Σ. Κότσιανος καὶ Γ. Μέλλος.

Ἡ διαδικασία, συγκλονιστικὴ καὶ ἐξόχως ἐνδιαφέρουσα, διήρκησε ἐπὶ δύο ὁλοκλήρους ἡμέρας ἐξετασθέντων 22 μαρτύρων κατηγορίας καὶ ὑπερασπίσεως διὰ νὰ κλείσῃ μὲ μίαν δίωρον ἀπολογίαν τῆς κατηγορουμένης κατὰ τὴν ὁποίαν αὕτη κατέβαλε ὑπεραν θρώπους προσπαθείας διὰ νὰ ἀποσείσῃ τὴν δεινὴν κατηγορίαν ὑπὸ τὸ βάρος τῆς ὁποίας ἔκυπτε.

Ἠγόρευσε ἀκολούθως ὁ κ, Εἰσαγγελεὺς προτείνας νὰ κηρυχθῇ ἡ κατηγορουμένη ἔνοχος κατὰ τὸ κατηγορητήριον ἄνευ οὐδενὸς ἐλαφρυντικοῦ. Ἂν ἡ πρότασις τοῦ Εἰσαγγελέως ἐγένετο δεκτὴ θάνατος ἢ ἰσόβιος ἐγκάθειρξις θὰ ἦτο ἡ ποινὴ ἡ ὁποία θὰ ἐπεβάλετο.

Τὰς ἀπογευματινὰς ὥρας τῆς 12 Δεκεμβρίου ἠγόρευσε ὁ συνήγορος τῆς πολιτικῆς ἀγωγῆς κ. Λαδᾶς ἀποκλείας τὴν ἐκδοχὴν τῆς αὐτοκτονίας καὶ ὑποστηρίξας τὴν ἄποψιν ὅτι εὑρισκόμεθα πρὸ ἑνὸς ἐγκλήματος τῆς ἀνθρωποκτονίας ἐκ προθέσεως ὑπὸ τὴν πλέον εἰδεχθῆ μορφὴν του, τῆς φαρμακείας.

Τὰς ἑσπερινὰς ὥρας ἠγόρευσαν οἱ συνήγοροι τῆς ὑπερασπίσεως κ.κ. Μέλλος καὶ Κότσιανος.

Οἱ Ἔνορκοι, μετὰ τετράωρον διάσκεψιν, ἐξέδωσαν ὀλίγον μετὰ τὸ μεσονύκτιον τὴν ἐτυμηγορίαν των διὰ τῆς ὁποίας ἐκήρυξαν τὴν Καζάκαν ἔνοχον ἀνθρωποκτονίας ἐξ ἀμελείας μὲ τὸ ἐλαφρυντικὸν τοῦ προτέρου ἐντίμου βίου. Ἐδέχθησαν δηλαδὴ τὸ ὑπὸ τῆς ὑπερασπίσεως προταθὲν ζήτημα ὅτι ἡ κατηγορουμένη ἐχορήγησε εἰ μὴ νύμφην της ποσότητα τινὰ παραθείου ἐπιδιώκουσα ἔκρωσιν καὶ ὄχι τὸν θάνατόν της. Βάσει τῆς ἐτυμηγορίας αὐτῆς τῶν ἐνόρκων τὸ δικαστήριον τῶν συνέδρων ἐπέβαλε εἰς τὴν κατηγορουμένην ποινὴν φυλακίσεως τεσσάρων ἐτῶν καὶ δέκα μηνῶν. Ἐπίσης ἐπεδίκασε τὸ ποσὸν τῶν 10.000 δραχμῶν ὡς ἀποζημίωσιν διὰ ψυχικὴν ὀδύνην διὰ τοὺς γονεῖς τοῦ θύματος

Δ. Λ.

ΕΥΧΑΡΙΣΤΗΡΙΟΝ

Ἡ Ἐκκλησιαστικὴ Ἐπιτροπὴ τοῦ Ἱεροῦ Ναοῦ Ἁγίου Ἀθανασίου Καψοχώρα. θεωρεῖ ὑποχρέωσίν της, ἵνα εὐχαριστήσῃ δημοσίᾳ τοὺς κάτωθι δωρητὰς: 1) Αἰδεσιμώτατον Χρῆστον Καραμανλῆν, 2) Γεώργιον Στάμον ὁμογενῆ ἐν Ἀμερικῇ, 3) Πρόδρομον Ψωμόπουλον κάτοικον Θεσ)νίκης, 4) δίδα Ἰφιγένειαν Χατζῆ ὁμογενῆ ἐν Αὐστραλίᾳ, 5) Γεώργιον Ρηγάκην ὑπολοχαγὸν Πυρ) λικοῦ καὶ 6) ἅπαντας τοὺς εὐσεβεῖς δωρηταὶς τῆς καθ' ἡμᾶς ἐνορίας.

Ἡ Ἐκκλησιαστικὴ Ἐπιτροπὴ
Καψοχώρας

ΥΠΕΥΘΥΝΟΣ ΔΗΛΩΣΙΣ

Ὁ ὑπογεγραμμένος Τριανταφύλλου Ἀστέριος τοῦ Δημητρίου καὶ τῆς Ἀργυρῆς ἐτῶν 41, ἐργάτης ἐξ Ἱεριssοῦ κάτοικος Στρατωνίου, δηλῶ ἐθελουσίως δημοσίᾳ ὅτι ἀποκηρύσσω τὸ Κ.Κ.Ε., τὴν Ε.Δ.Α. καὶ τοὺς παραφυάδας των, τῶν ὁποίων οὐδέποτε ὑπῆρξα ὀπαδὸς, ὡς κόμματα ἐξυπηρετοῦντα συμφέροντα τῶν Ρώσσων καὶ Βουλγάρων καὶ ἀντίθετα πρὸς τὴν θρησκείαν πατρίδα καὶ οἰκογένειαν

Στρατώνιον 8—12—1962
Ὁ δηλῶν
Α ΤΡΙΑΝΤΑΦΥΛΛΟΥ

ΔΙΑ ΤΟΝ ΕΞΩΡΑΪΣΜΟΝ ΤΟΥ ΧΩΡΟΥ ΤΟΥ ΑΝΔΡΙΑΝΤΟΣ

Κύριε Διευθυντὰ

Παρὰ τὰς ἐπανειλημμένας δημοσιεύσεις ἐν τῇ Ἐφημερίδι σας σχετικῶς μὲ τὸν ἐξωραϊσμὸν τοῦ χώρου τοῦ Ἀνδριάντος τοῦ Ἀριστοτέλους καὶ τὴν ἀνέγερσιν τοῦ περιπτέρου, εἰς ἃς δημοσιεύσεις, πλεῖσται ἀπαντήσεις ἁρμοδίων κυβερνητικῶν παραγόντων κατεχωρήθησαν εἰς τὴν ἐφημερίδα σας, μετὰ λύπης καὶ ἀγανακτήσεως διαπιστοῦμεν ὅτι τίποτε δὲν γίνεται. Οὔτε ἐξωραϊσμὸς οὔτε περίπτερον. Τὸ βάρος καὶ ἡ εὐθύνη βαρύνει τοὺς ἁρμοδίους τοῦ Ε.Ο.Τ. οἵτινες ἐγκατέλειψαν τὸν χῶρον πέριξ τοῦ ἀνδριάντος εἰς τὴν ἀρχικὴν του φυσικὴν κατάστασιν. Διερωτόμεθα τί θὰ γίνῃ τέλος πάντων αὐτὴ ἡ κατάστασις; Τουλάχιστον ἐὰν δὲν εἶχε στηθῆ ὁ ἀνδριὰς δὲν θὰ ἐπροδίδετο ἡ σημασία τῆς περιοχῆς. Τώρα ὅμως τὸ πάλλευκον μαρμάρινον ἄγαλμα προδίδει τοῦτο. Ἐντρεπόμεθα διὰ τὸ κατάντημα αὐτὸ καὶ κρύπτομεν τὸ πρόσωπόν μας, ὅταν τουρίσται ἐσωτερικοῦ καὶ ἐξωτερικοῦ διέρχονται καὶ βλέπουν αὐτὰ τὰ χάλια μας. Κάτι χειρότερον θὰ συμβῇ ὅταν κατὰ τὸ 1963 θὰ ἑορτασθῇ ἡ χιλιετηρὶς τοῦ Μοναχισμοῦ ἐν Ἁγίῳ Ὄρει, εἰς ἣν θὰ κληθοῦν νὰ παραστοῦν καὶ διεθνεῖς προσωπικότητες. Τί ἐντύπωσιν θὰ κάμῃ εἰς τοὺς ἀνθρώπους αὐτοὺς ὅταν ἴδουν νὰ ὑψώνεται ὁ ἀνδριὰς τοῦ Μεγάλου Σοφοῦ μέσα στὰ βάτα καὶ γαϊδουράγκαθα;

Δὲν ἀπαντοῦμεν, μόνον προειδοποιοῦμεν.

Μετὰ τιμῆς
Ὁ Πρόεδρος Σταγείρων
Γεώργιος Φαλάμης

ΤΟ ΠΟΡΘΜΕΙΟΝ ΚΑΣΣΑΝΔΡΑΣ

Ἐλάβομεν καὶ δημοσιεύομεν τὸ κατωτέρω ἔγγραφον τῶν Κοινοτήτων Κασσάνδρας πρὸς τὸν κ. Ὑπουργὸν Δημοσίων Ἔργων.

Πρὸς
Τὸν κ. Ὑπουργὸν
Δημοσίων Ἔργων
Ἀθήνας

Πρὸ τριακονταετίας ἐγένετο ἡ διάνοιξις τοῦ πορθμοῦ Κασσάνδρας διὰ τὴν ἐξυπηρέτησιν τῶν πετρελαιοκινήτων τῶν προοριζομένων διὰ Σιθωνία καὶ Ἁγίου Ὄρους. Διὰ τὴν ἐξυπηρέτησιν δὲ τῶν χερσαίων συγκοινωνιακῶν μέσων τῶν κατοίκων Κασσάνδρας ἐγκατέστησαν τότε μίαν Μαοῦνα νὰ μεταφέρῃ ὅλα τὰ συγκοινωνιακὰ μέσα ἔνθεν καὶ ἔνθεν. Τὸ σύστημα αὐτὸ ὡς πρόχειρον τότε ἔγινε μόνιμον μὲ μίαν ἀλλανὴν μόνον ὅτι ἡ Μαοῦνα πρὶν ἦτο ξύλινη πρὸ ἐτῶν δὲ ἔγινε ἀπὸ λαμαρίνα.

Ἡ Μαοῦνα αὐτὴ ἔγινε ὁ ἐφιάλτης καὶ ὁ καρκίνος ὁλοκλήρου τῆς περιφερείας τόσον κατὰ τὴν χειμερινὴν περίοδον ὅσον δὲ καὶ δ' ὅλας τὰς ἐποχὰς τοῦ ἔτους. Μὲ τὴν αὔξησιν δὲ τῶν συγκοινωνιακῶν μέσων καὶ τῆς κινήσεως τῶν κατοίκων ἐξόδου καὶ εἰσόδου 80 000 κινψελῶν καὶ πολλῶν χιλιάδων τόννων προϊόντων ἀναγκαστικῶς διαμένουν ἐκεῖ ἐπὶ ὥρας διὰ τὴν μετάβασιν των ἐκεῖθεν ἢ ἐντεῦθεν. Ἡ αὔξησις δὲ τῆς Τουριστικῆς κινήσεως κατόπιν τῆς λειτουργίας τοῦ Ξενία Παληουρίου καὶ λοιπῶν τουριστικῶν περιπτέρων εἶναι ἄνευ προηγουμένου, συμβαίνει δὲ νὰ συγκεντροῦνται εἰς τὸ πορθμεῖον 200 αὐτοκίνητα ἐπιβατικὰ καὶ ἐκδρομικὰ καὶ νὰ παραμένουν ἐπὶ 2 καὶ 3 ὥρας τὴν διέλευσιν των πρᾶγμα ὀχληρὸν προκαλοῦν τὴν ἀγανάκτησιν τῶν πάντων εἰς σημεῖον νὰ ἐπιστρέφουν πίσω γιὰ νὰ μὴ ξαναέλθουν.

Ὅλα αὐτὰ ζημιώνουν τὰ μέγιστα τὴν περιφέρειάν μας μειώνουν τὴν ἀξίαν καὶ πρόοδον τοῦ τόπου μας.

Γενομένης συζητήσεως μετὰ τοῦ κ. Νομάρχου καὶ ἁρμοδίων ὑπηρεσιῶν ἀπεφάνθησαν ὅτι μὲ ἕνα ἐκατομμύριον ὁλοκληρώνεται ἡ σύνδεσις τοῦ διαύλου διὰ μονίμου Γεφύρας ἐξυπηρετούσης καὶ τὴν διέλευσιν τῶν πετρελαιοκινήτων καὶ τὴν διέλευσιν τῶν χερσαίων συγκοινωνιακῶν μέσων.

Λαμβάνομεν ὅθεν τὴν τιμὴν νὰ παρακαλέσωμεν Ὑμᾶς κ. Ὑπουργὲ ὡς καὶ πάντα ἁρμόδιον ὅπως διατάξητε τὴν κατασκευὴν τῆς ἀνοδύνου ἀπὸ οἰκονομικῆς πλευρᾶς γέφυραν ἡ ὁποία θέλει ξοφληθῆ ἐντὸς διετίας διὰ τῶν εἰσπραττομένων διοδίων, ἡμᾶς ὅμως θέλει μᾶς ἐξυπηρετήσῃ καὶ ὀφελήσῃ τὰ μέγιστα.

Παρακαλοῦμεν τοὺς πάντας τοὺς ἔχοντας ἁρμοδιότητα ὅπως θεραπεύσουν τὴν ζωτικὴν ταύτην ἀνάγκην τοῦ τόπου μας.

Εἰς περίπτωσιν δὲ κατὰ τὴν ὁποίαν καὶ ταύτην τὴν φορὰν ἀγνοηθῶμεν θὰ λυπηθῶμεν τὰ μέγιστα ἐὰν μὲ φκιάρια καὶ σκαπάνες προσχώσωμεν τὸν δίαυλον αὐτόν.

Εὐπειθέστατοι
Οἱ Πρόεδροι τῶν Κοινοτήτων
Κασσανδρας, Ποτιδαίας, Ν. Φωκαίας, Ἀθύτου, Καλλιθέας, Κυοπηγῆς, Πολυχρόνου, Χανιώτης, Καψοχώρας, Παληουρίου, Ἁγ. Πορασκευῆς, Ν. Σκιώνης, Καλάνδρας, Φούρκας, καὶ Κασσανδρηνοῦ.

ΑΝΑΚΟΙΝΩΣΙΣ

Τὸ ὑγειονομικὸν Κέντρον Χαλκιδικῆς ἀνακοινοῖ ὅτι ἐξ ἀφορμῆς τῶν σημειωθέντων εἰς ἄλλους Νομοὺς κρουσμάτων διφθερίτιδος θὰ γίνῃ συστηματικὸς ἀντιδιφθεριτικὸς ἐμβολιασμὸς εἰς τὸν Νομὸν, ὅστις θὰ γίνεται καθ' ἑκάστην ἐν Πολυγύρῳ μὲν εἰς τὸ Νοσοκομεῖον εἰ δὲ τοῖς ἄλλους Δήμους καὶ Κοινότητας εἰς τὰ Κοινοτικὰ καὶ Ἀγροτικὰ Ἰατρεῖα καὶ τοὺς Ὑγειονομικοὺς Σταθμούς. Ἐμβολιάζονται παιδιὰ ἡλικίας ἀπὸ 3 μηνῶν ἕως 14 ἐτῶν.

Ὁ ἐμβολιασμὸς γίνεται τελείως δωρεάν.

ΥΠΕΥΘΥΝΟΣ ΔΗΛΩΣΙΣ

Ὁ ὑπογεγραμμένος Λαμπράκης Ζαφείριος τοῦ Χρήστου ἐτῶν 47, κάτοικος Στρατωνίου, δηλῶ ἐλευθέρως καὶ ἀβιάστως ὅτι ἀποκηρύσσω τὸ Κ.Κ.Ε. τὴν Ε.Δ.Α. καὶ τὰς παραφυάδας αὐτῶν ὡς ξενόδουλα καὶ ἐθνοκτόνα καὶ ὅτι ἀνεπιφυλάκτως τάσσομαι στὸ πλευρὸν τῆς πατρίδος καὶ τῆς ἐθνικόφρονος κοινωνίας.

Στρατώνιον 7 Δεκεμβρίου 1962
Ὁ δηλῶν
Ζ. Φ. ΛΑΜΠΡΑΚΗΣ

ΑΝΑΚΟΙΝΩΣΙΣ

Ἐκποίησις κρέμας

Ὁ Γεωργικὸς Σταθμὸς Χαλκῆς προκηρύσσει τακτικὴν πλειοδοτικὴν δημοπρασίαν διενεργηθησομένην τὴν 22αν τρέχοντος ἡμέραν Σάββατον καὶ ὥραν 11—12 εἰς Ν. Μουδανιὰ διὰ τὴν ἐκποίησιν 700 περίπου χιλιογράμμων μηνιαίας παραγωγῆς κρέμας γάλακτος ἀνελάδος καὶ διὰ τὸ τρίμηνον Ἰανουαρίου—Μαρτίου 1963.

Ν. Μουδανιὰ τῇ 14)12)62
Ὁ Διευθυντὴς τοῦ Γ.Σ.Χ.
Β. ΚΥΡΙΑΦΙΝΗΣ

ΑΝΑΚΟΙΝΩΣΙΣ

Ἐκποίησις συσπόρου βάμβακος.

Δοθείσης ἀντιπροσφορᾶς ὁ Γεωργικὸς Σταθμὸς Χαλκῆς προκηρύσσει τακτικὴν ἐπαναληπτικὴν πλειοδοτικὴν δημοπρασίαν διενεργηθησομένην τὴν 19ην τρέχοντος ἡμέραν Τετάρτην καὶ ὥραν 11—12 εἰς τὰ γραφεῖα τοῦ Σταθμοῦ διὰ τὴν ἐκποίησιν 1.000 χιλιογράμμων συσπόρου βάμβακος.

Ν. Μουδανιὰ τῇ 14)12)62
Ὁ Διευθυντὴς τοῦ Γ.Σ.Χ.
Β. ΚΥΡΙΑΦΙΝΗΣ

ΤΟ ΚΗΡΥΓΜΑ ΤΗΣ ΚΥΡΙΑΚΗΣ

Συνέχεια ἐκ τῆς 1ης σελίδος

τάφηκαν στὰ βάθη ἀνθρακωρυχείων ἢ στοὺς βυθοὺς τῶν τρικυμισμένων πελάγων καὶ ὠκεανῶν.

Ἀλλὰ μόνο πεῖνα σωματικὴ αἰσθάνεται κανείς; Μόνο γιὰ ὑλικὴ τροφὴ ἔχει ἀνάγκη; Ἂν τοῦτο μόνο ἀλήθευε τότε τὸ κέρδισμα πλούτου, ἢ ἐξασφάλισις τῆς τροφῆς, ἢ δημιουργία ἀνέσεων ὑλικῶν θὰ ἔπρεπε νὰ μᾶς κάνῃ νὰ αἰσθανόμαστε εὐχαριστημένοι. Εἶναι ὅμως τοῦτο ἀληθινό; Πόσοι καὶ πόσα δράματα δὲν συμβαίνουν μέσα σὲ περίλαμπρα σπίτια ἀπ' ὅπου δὲν λείπει τίποτα! Πόσοι καὶ πόσοι ἄνθρωποι μὲ γεμᾶτα τὰ χρηματοκιβώτια, μὲ προκομένες ἐπιχειρήσεις, μὲ χορτᾶτα στομάχια δὲν αἰσθάνονται νὰ εἶναι δυστυχεῖς! Μπορεῖ νὰ εἶναι εὐχαριστημένη μιὰ σύζυγος, ὅσο ἄφθονα ἀγαθὰ καὶ ἂν ἔχῃ στὴ διάθεσή της, ἐὰν ταυτόχρονα ἔχῃ γιὰ σύντροφο τῆς ζωῆς της ἕνα ἄνθρωπο κακότροπο, βάναυσο, τύραννο, ἀκόλαστο καὶ βρωμιστὴ τῆς συζυγικῆς πίστεως. Μπορεῖ νὰ εἶναι εὐχαριστημένος ἕνας σύζυγος, ὅσο πλούσιος καὶ ἂν εἶναι, ἂν ταυτόχρονα ἔχει γιὰ σύντροφο μιὰ γυναίκα ἀκόλαστη, ἄπιστη, χυδαία; Μπορεῖ ἀμφότεροι νὰ εἶναι εὐχαριστημένοι ἂν τὰ παιδιὰ τους βγοῦν ἀτίθασσα, ἀναιδῆ, αὐθάδη, ὀκνηρά, ἄσωτα, κακοῦργα; Μπορεῖτε νὰ αἰσθάνεσθε εὐχαριστημένος, ὅσο πλούσια καὶ ἂν εἶναι τὰ γεύματα καὶ τὰ δεῖπνα σας ἂν ζῆτε μέσα σὲ ἕνα περιβάλλον ἀνθρώπων ποῦ ὅλοι σᾶς ἐκνευρίζουν μὲ τὰ μίση τους, μὲ τὰ φαρμακερὰ βέλη τῆς συκοφαντίας, ποὺ δὲ σκέπτονται τίποτε ἄλλο παρὰ πῶς νὰ βρίσκουν τρόπους νὰ λερώνουν τὴν ὑπόληψή σας καὶ νὰ φαρμακώνουν τὸ ψωμί σας μὲ τὴν κακοτροπία τους; Πολλὰ παραδείγματα θὰ μπορούσαμε νὰ ἀναφέρουμε γιὰ νὰ ἀποδείξουμε τὴν ἀληθινότητο τοῦ λόγου τοῦ Χριστοῦ: «Οὐκ ἐπ' ἄρτῳ μόνῳ ζήσεται ἄνθρωπος.» Ὅτι μόνο ἡ ἱκανοποίησις τῶν σωματικῶν πραγμάτων δὲν εἶναι ἀρκετὴ γιὰ τὴν μας καλοζωΐα. Πεινάει τὸ σῶμα. Ἀλλὰ πεινάει καὶ ἡ ψυχή Καὶ ὁ ἄρτος τῆς ψυχῆς εἶναι πολὺ διαφορετικὸς ἀπὸ τὸν ἄρτο τοῦ σώματος. Ὁ ἄρτος τῆς ψυχῆς εἶναι ἡ ἀνάγκη ποὺ αἰσθανόμεθα γιὸ ἀγάπη, γιὰ στοργή, γιὰ φιλία, γιὰ ἀφοσίωση, γιὰ εἰλικρίνεια, γιὰ ἐπιείκεια, γιὰ τιμιότητα, γιὰ σεβασμὸ τῶν δικαιωμάτων μας, γιὰ μιὰ ἀτμόσφαιρα τέλος ἀρωματισμένη ἀπὸ τὴν εὐγένεια, τὴν καλωσύνη, τὴν ἀνθρωπιά, τὴ θεϊκὴ παρουσία.

Ἡ πεῖρα τῆς ζωῆς διδάσκει, ὅτι αὐτοῦ τοῦ εἴδους τὴν ἀπαραίτητη τροφὴ ποὺ ταιριάζει στὴν πεῖνα τῆς ψυχῆς μας κανεὶς δὲν μπορεῖ νὰ μᾶς προσφέρῃ παρὰ μόνο ὁ ἄνθρωπος ποὺ ἔχει διαπλάσει τὸν χαρακτῆρα του σύμφωνα μὲ τὶς ἀρχὲς καὶ τὸ ἁγιώτατο ὑπόδειγμα τοῦ Χριστοῦ. Μόνο ὁ ἄνθρωπος ἐκεῖνος εἶναι γεμᾶτος καλοτροπία, εὐγένεια, πολιτισμό, τιμιότητα, ἁγνότητα καὶ ἀνθρωπιὰ πρὸς τὸν οἰκεῖο του, τὸν φίλο, τὸν γείτονα, τὸν γνωστὸ καὶ τὸν συγχωριανό του. Φρονῶ ὅτι ὅλοι καταλαβαίνουμε πειὰ τὴν σημασία τῆς πνευματικῆς τροφῆς ποὺ ἔφερε στὸν κόσμο ὁ Χριστὸς. Ἀλλὰ ἐκεῖνο ποὺ ζητοῦμε ἀπὸ τοὺς ἄλλους ἂς τὸ προσφέρουμε καὶ ἐμεῖς ἐν ὀνόματι τοῦ Χριστοῦ. Ἡ χρηστοήθεια τρέφει τὴν ψυχὴ τῶν ἄλλων. Ἀλλὰ τρέφει καὶ τὴ δική μας. Δὲν ὑπάρχει πειὸ εὐχαριστημένος ἄνθρωπος ἀπὸ τὸν εὐσεβῆ καὶ ἅγιο.