ΙΔΙΟΚΤΗΤΗΣ - ΔΙΕΥΘΥΝΤΗΣ
ΝΙΚ. Χ. ΓΕΡΟΧΡΙΣΤΟΣ

ΔΙΑΧΕΙΡΙΣΤΗΣ
ΔΗΜ. Κ. ΚΟΤΣΗΣ

ΙΔΡΥΘΗ ΤΩ 1930

ΦΩΝΗ ΤΗΣ ΧΑΛΚΙΔΙΚΗΣ

ΠΟΛΥΓΥΡΟΣ
ΚΥΡΙΑΚΗ
6
ΝΟΕΜΒΡΙΟΥ 1960

ΠΕΡΙΟΔΟΣ Δ'.
ΑΡΙΘ. ΦΥΛΛΟΥ 389
ΤΙΜΗ ΦΥΛΛΟΥ ΔΡΧ. 1.

ΕΒΔΟΜΑΔΙΑΙΑ ΕΦΗΜΕΡΙΣ ΟΡΓΑΝΟΝ ΤΟΠΙΚΩΝ ΣΥΜΦΕΡΟΝΤΩΝ

ΤΟ ΣΥΝΕΔΡΙΟΝ ΤΩΝ ΔΗΜΩΝ ΚΑΙ ΚΟΙΝΟΤΗΤΩΝ ΤΟΥ ΝΟΜΟΥ ΜΑΣ

Τὴν προσεχῆ Κυριακὴν συνέρχεται ἐν τῇ πόλει μας εἰς τακτικὸν συνέδριον ἡ Ἕνωσις Δήμων καὶ Κοινοτήτων τοῦ Νομοῦ μας, κατὰ τὸ πρόγραμμα τοῦ ὁποίου οἱ κ.κ. σύνεδροι θὰ ἀκούσουν διαφόρους ὁμιλίας, ἐκ μέρους κυρίως τῶν ἁρμοδίων δι' ἕκαστον θέμα προϊσταμένων τῶν ὑπηρεσιῶν ἢ ἄλλων εἰδικῶν ὑπαλλήλων, μετὰ τὸ πέρας τῶν ὁποίων οἱ κ.κ. σύνεδροι θὰ προβοῦν εἰς διαφόρους προτάσεις, τελικῶς δὲ θὰ ἐξαγάγουν ἐξ ὅλων αὐτῶν συμπεράσματα καὶ θὰ ἐγκρίνουν ψηφίσματα. Ἐκ τῶν ἀνωτέρω προκύπτει σαφῶς, ὅτι σκοπὸς τοῦ συνερχομένου συνεδρίου εἶναι ἡ ἐξέτασις τῆς κοινωνικοοικονομικῆς ἀναπτύξεως τοῦ Νομοῦ μας, ἡ διάγνωσις τῶν αἰτίων τῶν τυχὸν νόσων ταύτης, καὶ τῶν περιπτώσεων ἐν γένει δυσαρέστου ἐξελίξεώς της καὶ ἡ πρότασις τῶν ἐνδεικνυομένων ἐνεργειῶν, πρὸς ἄρσιν τῶν ἐν λόγῳ αἰτίων.

Πρόδηλος ἑπομένως τυγχάνει ἡ μεγίστη ὠφέλεια, τὴν ὁποίαν τοῦτο δύναται νὰ ἀποφέρῃ, ἐφ' ὅσον ἅπαντα τὰ μέλη του μετάσχουν οὐσιαστικῶς τούτου. ὡς εἴμεθα βέβαιοι. Ἐκ τῶν συζητήσεων, αἱ ὁποῖαι θὰ διεξαχθοῦν εἰς αὐτὸ καὶ ἐξ ὅσων ἐν γένει θὰ λεχθοῦν τὸ Συνέδριον θὰ κατανοήσῃ πλήρως τὰ αἴτια, τὰ ὁποῖα παρεμποδίζουν τὴν πρόοδον τοῦ Νομοῦ μας καὶ θὰ ἐξεύρῃ τὰ ληπτέα μέτρα, πρὸς ἐξουδετέρωσίν των. Καὶ θὰ προτείνῃ τὴν λῆψιν των.

Ἀλλὰ νομίζομεν, ὅτι αὐτὸ δὲν ἀρκεῖ.

Τὸ μέλλον νὰ συνέλθῃ Συνέδριον τῶν ὀργανισμῶν τοπικῆς αὐτοδιοικήσεως τοῦ Νομοῦ μας δὲν εἶναι οὔτε τὸ πρῶτον, οὔτε τὸ δεύτερον. Ἐγένοντο πολλὰ τοιαῦτα κατὰ τὸ παρελθόν. Καὶ εἰς ὅλα συνεζητήθησαν τὰ αἴτια τῶν διαφόρων κακοδαιμονιῶν καὶ ὑπεβλήθησαν αἱ σχετικαὶ προτάσεις. Πλὴν πολλαὶ τῶν κακοδαιμονιῶν αὐτῶν ἐξακολουθοῦν καὶ σήμερον ὑφιστάμεναι.

Ἀναμφισβητήτως πταίει κυρίως δι' αὐτὸ τὸ Κράτος, τὸ ὁποῖον δὲν ἔκαμεν, ὅσα τὰ ἑκάστοτε Συνέδρια ἐπρότειναν. Μή πως ὅμως κάποιαν φέρομεν καὶ ἡμεῖς σχετικὴν εὐθύνην, διότι δὲν ὠχλήσαμεν, ὅσον ἔπρεπεν αὐτό, διὰ νὰ κάμῃ τὸ καθῆκον του; εἰς τὸ ἐρώτημα αὐτό, ἡ ἀπάντησις, νομίζομεν ὅτι πρέπει νὰ εἶναι: Μᾶλλον ναί. Ἀφοῦ γίνουν αἱ δέουσαι συζητήσεις, ἐξετάσεις καὶ διαπιστώσεις καὶ αἱ ὀρθαὶ προτάσεις, θεωρεῖται συνήθως, ὅτι ἡ ἀποστολὴ τοῦ Συνεδρίου ἔληξε. Καὶ ἴσως οὕτως ἔποεπε νὰ εἶναι. Καὶ θὰ ἦτο ἐὰν τὸ Κράτος δὲν ἦτο πάντοτε βαρύκοον, δὲν εἶχε ἀσθενῆ μνήμην καὶ δὲν ἐκινεῖτο τόσον βραδέως. Ἀτυχῶς ὅμως εἶναι. Καὶ δι' αὐτὸν τὸν λόγον δὲν εἶναι ἀρκετὸν νὰ λαμβάνωνται ὀρθαὶ ἀποφάσεις καὶ νὰ γίνωνται ἐπιτυχεῖς προτάσεις. Ἀπαιτεῖται καὶ νὰ παρακολουθῆται μετὰ ταῦτα συνεχῶς τὸ Κράτος καὶ διαρκῶς νὰ ἐνοχλῆται, ὥστε νὰ ἐξαναγκάζηται ἡ λῆψις τῶν προταθέντων μέτρων.

Ἂς ἐλπίσωμεν, ὅτι ἡ Ἕνωσις Δήμων καὶ Κοινοτήτων τοῦ Νομοῦ μας θὰ θεωρήσῃ ὡς ὀρθῶς διατυπουμένας τὰς ἀνωτέρω κρίσεις μας. Ὡς πρὸς τὸ Συνέδριον εἴμεθα βέβαιοι, ὅτι θὰ διεξαχθῇ, ὡς εὐχόμεθα, μετὰ τῆς σοβαρότητος, τὴν ὁποίαν τοῦτο ἔχει, μετὰ τῆς ἀναλόγου πρὸ πάντων προσοχῆς καὶ πρὸ παντὸς μετὰ πλήρους ὁμονοίας καὶ ἀλληλεγγύης τῶν κ.κ. συνέδρων ἐπὶ τῶν θεμάτων ἐκείνων, τὰ ὁποῖα ἐμφανίζουν γενικὸν διὰ τὴν Χαλκιδικὴν μας ἐνδιαφέρον, ἀδιαφόρως τοῦ τόπου αὐτῆς, εἰς τὸν ὁποῖον εἰδικώτερον ἀναφέρονται. Τὸ γεγονὸς π.χ. ὅτι δέον νὰ γίνῃ, τὸ ἐργοστάσιον. Ἀζωτούχων λιπασμάτων καὶ Θεϊκοῦ Ὀξέως εἰς τὸ Στρατώνιον, οὐδαμῶς σημαίνει ὅτι τὸ θέμα αὐτὸ εἶναι εἰδικόν, τοπικὸν καὶ ἐνδιαφέρει μόνον τὸ Στρατώνιον. Πρόδηλος εἶναι ἡ σημασία, τὴν ὁποίαν ἔχει αὐτὸ δι' ὁλόκληρον τὸν Νομόν μας καὶ δέον αὐτὸ καὶ πάντα τὰ παρόμοια θέματα, νὰ ἀντιμετωπίζωνται ὡς γενικὰ τοιαῦτα ὡς ἐνδιαφέροντα ὁλόκληρον τὴν Χαλκιδικὴν καὶ νὰ ὑποστηρίζωνται αἱ σχετικαὶ προτάσεις ὁμοφώνως ὑπὸ τοῦ Συνεδρίου ἐντόνως καὶ μὲ τὴν ἐντολὴν ὅπως ἡ Ἕνωσις τὰ παρακολουθῇ συνεχῶς προβαίνουσα εἰς πᾶσαν ἐνδεικνυομένην ἐνέργειαν, προβαίνουσα ἐν ἀνάγκῃ εἰς ἔκτακτον σύγκλησίν του.

Ἔχομεν πλήρη πεποίθησίν, ὅτι ἐκ τοῦ Συνεδρίου, τὸ ὁποῖον θὰ πραγματοποιηθῇ τὴν ἐρχομένην Κυριακήν, θὰ προκύψουν ὅλα, ὅσα εἶναι ἀνάγκη νὰ γίνουν ὥστε νὰ ἐξασφαλισθῇ ἡ ὁμαλὴ ἀνάπτυξις τῆς Χαλκιδικῆς μας, ἡ ὁποία τόσας δυνατότητας προόδου παρουσιάζει εἰς ὅλους τοὺς τομεῖς καὶ ἰδίᾳ τοῦ Τουρισμοῦ, ὅ στις ὅμως εἶναι συνυφασμένος μὲ τὸ συγκοινωνιακὸν πρόβλημα τοῦ Νομοῦ, ἡ λύσις τοῦ ὁποίου καὶ ἀποτελεῖ ἀπαραίτητον προϋπόθεσίν του

Η «ΦΩΝΗ ΤΗΣ ΧΑΛΚΙΔΙΚΗΣ» εὐχομένη πλήρη ἐπιτυχίαν τοῦ Συνεδρίου, θὰ τὸ παρακολουθήσῃ καὶ θὰ ἐνισχύσῃ ἀπὸ τῆς πλευρᾶς της πᾶν ὅ,τι καλὸν θ' ἀποφασίσῃ τοῦτο.

ΟΙ ΛΑΟΦΙΛΕΙΣ ΒΑΣΙΛΕΙΣ ΕΙΣ ΤΗΝ ΧΑΛΚΙΔΙΚΗΝ

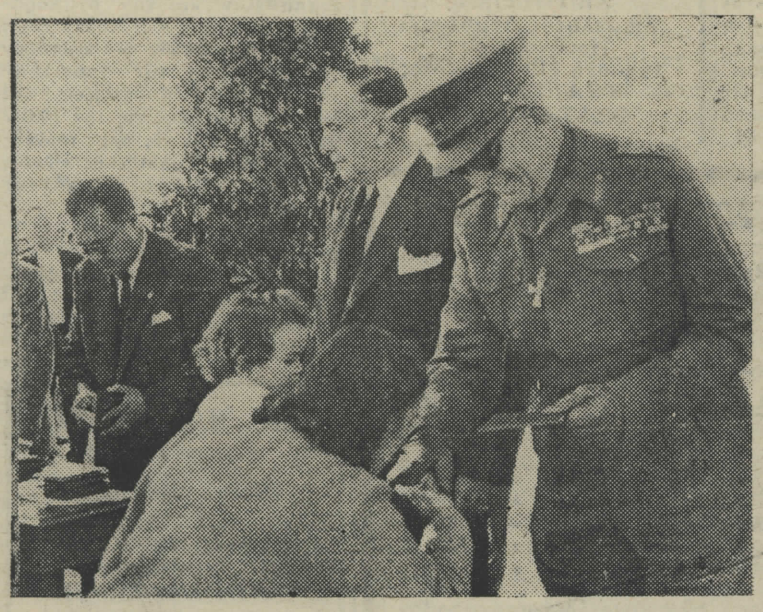

Οἱ Βασιλεῖς μας διὰ μίαν ἀκόμη φορὰν ἐγνώρισαν τὴν λατρείαν καὶ τὴν ἀφοσίωσιν τοῦ Λαοῦ τῆς Χαλκιδικῆς, αἰσθήματα διὰ τῶν ὁποίων τοὺς περιβάλλει ὁλόκληρος ὁ Ἑλληνικὸς Λαός, Καὶ δικαίως, διότι δὲν παραλείπουν παρὰ τὸ μέγεθος καὶ τὸ βάρος τῶν ὑψηλῶν καθηκόντων των, νὰ ἀπασχολοῦνται αὐτοπροσώπως καὶ μὲ κάθε ζήτημα ἐνισχύσεως, προστασίας καὶ βοηθείας τοῦ Λαοῦ Των, ὡς ἀποδεικνύεται καὶ ἐκ τῶν δύο ἀνωτέρω φωτογραφιῶν, εἰς τὰς ὁποίας φαίνεται ὁ Βασιλεὺς διανέμων ἰδιοχείρως βιβλιάρια προικοδοτήσεως ἀπόρων κορασίδων τοῦ Νομοῦ μας, ἡ δὲ Βασίλισσα παρακολουθεῖ μὲ στοργικὴν χαρὰν τὰς ἀσπαζομένας χεῖρας τοῦ Βασιλέως ἐκ μέρους τῶν ἀπόρων.

Η ΓΝΩΜΗ ΜΑΣ

ΤΟ ΔΥΣΤΥΧΗΜΑ ΤΗΣ ΓΑΛΑΤΙΣΤΗΣ

Τὸ τραγικὸν δυστύχημα τὸ ὁποῖον ἔπληξε τὴν Γαλάτισταν, εὑρόντων οἰκτρὸν θάνατον τεσσάρων ἀθώων ὑπάρξεων, ἅς γίνῃ τοὐλάχιστον ἀφορμὴ νὰ συνετισθῶμεν, ὥστε νὰ μὴ θρηνήσωμεν καὶ ἄλλα θύματα τῆς ἀμελείας μας.

Ἐπικίνδυνα κατάλοιπα τῆς ἀνωμάλου πολεμικῆς περιόδου, χειροβομβίδες, νάρκαι κλπ., παρὰ τὴν διενεργηθεῖσαν περισυλλογήν των, ἐνδέχεται νὰ ὑπάρχουν ἀκόμη. Δι' αὐτὰ ἡ ἁρμοδία Ὑπηρεσία τοῦ Στρατοῦ μας ἐμεριμνησε, πλὴν ἄλλων, νὰ κυκλοφορήσῃ διαφωτιστικὰς τοῦ κοινοῦ εἰκόνες μετ' ὁδηγιῶν περὶ τῆς ἐπιβαλλομένης συμπεριφορᾶς μας ἐν περιπτώσει ἀνακαλύψεως τοιούτων. Ἀλλ' ἀτυχῶς δὲν ἐδόθη ἡ δέουσα εἰς αὐτὰς σημασία.

Νομίζομεν, ὅτι οἱ γονεῖς καὶ οἱ διδάσκαλοι δέον συχνάκις νὰ ἐφιστοῦν τὴν προσοχὴν τῶν παιδιῶν, ἐπὶ τῶν κινδύνων, τοὺς ὁποίους διατρέχουν ἐκ τῶν χειροβομβίδων κλπ., παρέχοντες πρὸς αὐτὰ τὰς σχετικὰς συμβουλάς.

Νομίζομεν ἐπίσης, ὅτι δέον νὰ προσκληθῶσιν οἱ κατέχοντες πολεμικὰ εἴδη, ὅπως ἐντὸς ὡρισμένης προθεσμίας παραδώσουν ταῦτα εἰς τὰς ἁρμοδίας Ἀρχάς, ἀζημίως, διότι πολλοὶ φοβούμεθα ὅτι ὑπάρχουν τινές, οἱ ὁποῖοι ἠμέλησαν νὰ τὰ παραδώσουν, ὅτε κατὰ τὸ παρελθὸν ἠδύναντο νὰ τὸ πράξουν ἀκινδύνως καὶ ἤδη φοβοῦνται νὰ τὸ κάμουν, λόγῳ τῶν συνεπειῶν τῆς παρανόμου κατοχῆς των.

Ο ΓΕΩΡΓΙΚΟΣ ΚΛΗΡΟΣ ΤΗΣ ΑΜΜΟΥΛΙΑΝΗΣ

Ἀπὸ τὴν γεωργίαν ἀναμένουν νὰ διασφαλίσουν τὴν ζωήν των οἱ ἀτυχεῖς ἄνθρωποι, οἱ ὁποῖοι κατοικοῦν εἰς τὴν ὡραιοτάτην νῆσον μας Ἀμμουλιανήν. Καὶ οὐδεὶς ἐξ αὐτῶν διαθέτει γῆν ἐκτάσεως ἀνωτέρας τῶν πέντε (5) στρεμμάτων!

Τί νὰ θαυμάσῃ κανείς; πῶς ἐξακολουθοῦν νὰ εὑρίσκωνται ἐν τῇ ζωῇ οἱ ἄνθρωποι αὐτοὶ ἢ τὴν ἀδιαφορίαν τοῦ Κράτους; Ἐὰν δὲν ὑπάρχῃ ἄλλη γῆ, ὥστε νὰ ἐπαυξηθῇ ὁ γεωργικὸς τῶν κλῆρος, τοῦθ' ὅπερ δὲν παραδεχόμεθα, δὲν ὑφίσταται ἄλλος τρόπος ἐνισχύσεώς των; δὲν θὰ ἦτο π.χ. δυνατὸν νὰ τοῖς χορηγηθοῦν ἄφθονα καὶ ἔκα νὰ μέσα, ὥστε διὰ τῆς ἁλιείας νὰ συμπληρώνουν τὸ τόσον ἰσχνὸν εἰσόδημά των;

Η ΑΛΟΓΡΑΦΙΚΗ ΕΤΑΙΡΙΑ

Εὐχαρίστως ἐπληροφορήθημεν, ὅτι τὸ Διοικητικὸν Συμβούλιον τῆς Λαογραφικῆς Ἑταιρίας τῆς Χαλκιδικῆς ἐμίσθωσεν ἐν Θεσσαλονίκῃ κατάλληλον διαμέρισμα περιλαμβάνον χῶρον διὰ τὰ γραφεῖα της καὶ αἴθουσαν συνεδριάσεων, ἅτινα ἐξώπλισε δι' ὅλων τῶν χρειωδῶν προβὰν καὶ εἰς ἐξαιρετικὴν ἐπίπλωσίν των. Ἡ πρώτη αὕτη ἐνέργεια τῶν διοικούντων τὴν Ἑταιρίαν καὶ δὴ τοῦ Προέδρου αὐτῆς κ. Β. Βασιλικοῦ, ἰδιαιτέρως ἐν προκειμένῳ μεριμνήσαντος, παρέχει ἐλπίδας περὶ τῆς σοβαρότητος τῶν προθέσεων τῆς διοικήσεως αὐτῆς, ὅπως δώσῃ σάρκα καὶ ὀστᾶ εἰς τοὺς σκοπούς της.

Συγχαίροντες ὅλους εὐχόμεθα, ὅπως συντόμως σχολιάσωμεν τὰς ἑπομένας ἐνεργείας τῆς Ἑταιρίας, τὴν σημασίαν τῆς ὁποίας εἶναι περιττὸν πλέον νὰ τονίσωμεν, ὅλων τῶν Χαλκιδικέων κατανοησάντων ταύτην.

ΟΙ ΑΚΤΗΜΟΝΕΣ ΒΡΑΣΤΩΝ

Ἂς τὸ ἐπαναλάβωμεν, καὶ τοι μᾶλλον ματαιοπονοῦμεν. Ἂς ἐκπληρώσωμεν ἡμεῖς τὸ χρέος μας. Καὶ πρὸ παντὸς ἂς ἐκτιμήσουν ὄχι μόνον οἱ ἐνδιαφερόμενοι, ἀλλ' ὅλοι τὴν ἀδιαφορίαν, τὴν ὁποίαν ἐξακολουθεῖ νὰ ἐπιδεικνύῃ τὸ Κράτος εἰς τὸν τομέα τῶν ἀκτημόνων μας.

Ἑκατὸν πεντήκοντα (150) οἰκογένειαι τῆς Κοινότητος Βραστῶν περιμένουν καὶ τὶς οἶδε ἐπὶ πόσα ἔτη θὰ περιμένουν τὴν μεγάλην δι' αὐτοὺς ἡμέρον, κατὰ τὴν ὁποίαν θὰ λάβουν ἕκαστος τὸν κλῆρον των ἐκ τῆς ἀναληφθείσης χάριν τῆς ἀγροτικῆς ἀποκαταστάσεώς των ὑπὸ τοῦ Ὑπουργοῦ τῆς Γεωργίας δασικῆς ἐκτάσεως, συνολικοῦ ἐμβαδοῦ ἓξ χιλιάδων (6 000) στρεμμάτων, νὰ τὸν ἀξιοποιήσουν, διὰ τοῦ ἱδρῶτος των, ὥστε νὰ ἐξασφαλίζουν τὸν ἄρτον των, ἀλλὰ καὶ εἰς τὴν Ἐθνικὴν Οἰκονομίαν, νὰ εἰσφέρουν.

ΤΙΜΗ ΕΙΣ ΤΟΥΣ ΑΙΜΟΔΟΤΑΣ

Ἡ Χαλκιδική μας δὲν ἦτο ἀποῦσα εἰς τὸ προσκληθὲν τοῦ Ἑλληνικοῦ Ἐρυθροῦ Σταυροῦ, διὰ τὴν προσφορὰν ὀλίγου αἵματος, ἐκ τοῦ ὁποίου ἐξαρτᾶται ἡ σωτηρία τῆς ζωῆς πολλῶν συνανθρώπων μας, τραυματιζομένων σοβαρῶν ἢ ἐγχειριζομένων. Ἀναφέρονται μ λιστα δύο Χαλκιδικεῖς αἱμοδόται τιμηθέντες ὑπὸ τοῦ Ἐρυθροῦ Σταυροῦ διὰ τὴν πρόθυμον καὶ τακτικὴν αἱμοδοσίαν των.

Συγχαίροντες τούτους εἴμεθα βέβαιοι, ὅτι πάρα πολλοὶ συμπατριῶται μας θὰ σπεύσουν νὰ τοὺς μιμηθοῦν.

ΑΡΡΩΣΤΕΙΕΣ

ΑΜΟΙΒΑΔΩΣΕΙΣ

Ἡ ἀμοιβάδωσις εἶναι μία ἐντερικὴ ἀρρώστεια πολὺ κοινὴ στὴν Ἑλλάδα. Αὐτὸ ὀφείλεται στὶς ὄχι ἱκανοποιητικὲς ὑγειονομικὲς συνθῆκες ποὺ ὑπάρχουν στὴ χώρα μας, π.χ. ἡ ὕδρευσις σὲ πολλὰ μέρη στὴν ὕπαιθρο εἶναι ἀκόμη πρωτόγονη καὶ τὰ περισσότερα χωριὰ χρησιμοποιοῦν πόσιμο νερὸ ἀπὸ ἀπροστάτευτες βρύσες, πηγάδια, στέρνες καὶ ποτάμια, ποὺ περιέχουν πολλὰ μικρόβια. Ἐπίσης ἡ ἔλλειψις ἀποχωρητηρίων καὶ ἀποχετευτικοῦ συστήματος καὶ ἡ ἀφθονία τῶν ἐντόμων (μυῖγες καὶ κατσαρίδες) συμπληρώνουν τοὺς εὐνοϊκοὺς ὅρους ποὺ χρειάζονται τὰ ἐντερικὰ μικρόβια διὰ νὰ ἀναπτυχθοῦν

Στὴν Ἑλλάδα ἡ ἀμοιβάδωσις παρουσιάζεται μὲ μορφὴ ἐπιδημίας. Ὁ ἄνθρωπος ποὺ θὰ προσβληθῆ ἀπὸ ἀμοιβάδωσι θὰ αἰσθανθῆ ζαλάδες, μιὰ γενικὴ κατάπτωσι, χαμηλὴ πίεσι, ἐνοχλήσεις καὶ πόνους στὴν κοιλιὰ μὲ εὐκοιλιότητα ἢ δυσκοιλιότητα.

Δυστυχῶς ἡ θεραπεία τῆς ἀρρώστειας εἶναι δύσκολη καὶ παρουσιάζεται ἀκόμη δυσκολότερη ὅταν γίνῃ χρονία. Θὰ πρέπῃ ἐξ ἄλλου νὰ τονισθῆ ὅτι μέχρι σήμερα δὲν ὑπάρχει φάρμακο ποὺ νὰ μπορῆ νὰ καταστρέψῃ τὸ παράσιτο ὅταν βρίσκεται στοὺς ἰστούς. Ἀλλὰ καὶ ὅλες οἱ θεραπεῖες ποὺ ἐφαρμόζονται εἶναι ἐπίσης ἀδύνατον νὰ θεραπεύσουν τὴν ἀμοιβάδωσι, ἂν ὁ ἄρρωστος τὶς ἐφαρμόσῃ μία μόνο φορά. Γιὰ νὰ ὑπάρχῃ ἐλπὶς θεραπείας θὰ πρέπῃ ὁ ἄρρωστος νὰ ἐπαναλάβῃ τὴ θεραπεία κάθε 6 μῆνες καὶ γιὰ μιὰ περίοδο τοὐλάχιστον δύο ἐτῶν καὶ νὰ ἀκουλουθῆ πιστὰ τὶς ὁδηγίες τοῦ γιατροῦ

Ὅπως ἀναφέραμε ἡ ἀμοιβάδωσις προκαλεῖται ἀπὸ μικρόβια ὅπως καὶ ὁ τύφος. Τὰ μικρόβια, ποὺ βρίσκονται καὶ ἀναπτύσσονται στὶς ἄκαθαρσίες μεταδίδονται μὲ τὸ νερό, τὰ λαχανικά, ντομάτες καὶ τὰ φροῦτα.

Θὰ δώσουμε τώρα ἁπλὲς συμβουλὲς ποὺ πρέπει νὰ τηροῦμε διὰ νὰ προστατευθοῦμε ἀπὸ τὴν βασανιστικὴ αὐτὴ ἀρρώστεια:

1) Νὰ μὴ ποτίζουμε τοὺς λαχανοκήπους μὲ βρώμικο νερά.

2) Οἱ μυῖγες, κατσαρίδες καὶ ἄλλα ἔντομα μεταδίδουν τὸ μικρόβιο τῆς ἀμοιβαδώσεως. Γι' αὐτὸ θὰ πρέπῃ νὰ προστατεύουμε τὰ τρόφιμα ἀπὸ τὰ ἔντομα αὐτά.

3) Νὰ πλένουμε καλὰ τὰ φροῦτα καὶ τὰ λαχανικὰ πρὶν καταναλωθοῦν.

4) Τὸ νερὸ ποὺ πίνουμε νὰ μὴν εἶναι μολυσμένο. Νὰ προσέχομμε νὰ μὴ μολύνωνται ἀπὸ ἀκάθαρτα νερὰ τὰ πηγάδια καὶ οἱ βρύσες καὶ νὰ μὴ ξεχνᾶμε ὅτι καὶ οἱ τρεῖς μεγάλες ἐπιδημίες ἀμοιβαδώσεως ποὺ παρουσιάσθηκαν στὴν Ἑλλάδα, προῆλθαν ἀπὸ μόλυνσι τοῦ νεροῦ.

5) Νὰ πλένουμε καλὰ τὰ χέρια μας πρὶν φᾶμε καὶ μετὰ ὅταν θὰ βγοῦμε ἀπὸ τὸ ἀποχωρητήριο. Τὸ τελευταῖο αὐτὸ δὲν εἶναι μόνο προφυλακτικὸ μέτρο κατὰ τῆς ἀμοιβαδώσεως ἀλλὰ μᾶς προστατεύει καὶ ἀπὸ πολλὲς ἄλλες ἀρρώστειες.

Ο ΙΑΤΡΟΣ

ΠΩΛΕΙΤΑΙ: ἐλαιώνας εἰς τοποθεσίαν Πατιλδὰ ὀκτώ (8) στρεμμάτων μὲ 88 ἐλαιόδενδρα ἐν καρποφορίᾳ. Τιμὴ εὐκαιρίας. Διὰ πᾶσαν πληροφορίαν εἰς τὴν κ. Αἰκατερίνην Καλλέργη Ν Ὄλυνθος.

Χαλκιδικεῖς:

Διὰ πᾶσαν Κτηματικήν σας Συναλλαγὴν Ἀποταν-θῆτε μὲ ἐμπιστοσύνη εἰς τὸ Γραφεῖον Κτηματικῶν Συναλλαγῶν ΓΕΩΡΓΙΟΥ ΜΑΝΟΥΣΟΠΟΥΛΟΥ.

Ἀγοραὶ-Πωλήσεις Ἀκινήτων

Ὁδὸς Βασιλέως Ἡρακλείου ἀρ. 13, 1ος ὄροφος ἀρ. Γραφείου 2.

(= ΘΕΣΣΑΛΟΝΙΚΗ =)

ΤΗΛΕΦ. 20—951

Η ΑΛΗΘΙΝΗ ΖΩΗ ΕΙΣ ΤΗΝ ΡΩΣΙΑΝ

ΑΠΟ ΟΣΑ ΞΕΦΥΓΑΝ ΑΠΟ ΤΗΝ ΣΟΒΙΕΤΙΚΗ ΛΟΓΟΚΡΙΣΙΑ

(— 4ον —)

Ἐφημερὶς «ΙΖΒΕΣΤΙΑ» ἀριθ. 159
(Εἰδήσεις)

«Σκωριασμένα κυβικά».

Ὁ ἀποστρατευθεὶς ἀξιωματικὸς Ἰάκωβος Ἀνδρέγιεβιτς Μπόρτνικωφ, ἀπεφάσισε νὰ οἰκοδομήσῃ οἰκίαν διὰ τὸν ἑαυτόν του. Ἀλλὰ κατὰ τὴν ἐργασίαν ἐξηκριβώθη ὅτι δὲν ἐπαρκοῦν μερικὰ κυβικὰ ξυλείας. Τί νὰ κάμῃ; Ὁ Μπόρτνικωφ ἔγραψε μίαν αἴτησιν μὲ τὴν παράκλησιν νὰ τὸν βοηθήσουν εἰς τὴν ἀπόκτησιν τῆς ξυλείας.

Ἀλλὰ περὶ τοῦ τί ἐπηκολούθησε, ὁμιλοῦν τὰ συγκεκομμένα ἀποσπάσματα ἀπὸ τὰ σχετικὰ ἔγγραφα.

20ὴ Μαΐου τοῦ 1959.

«Ἡ ἐκτελεστικὴ ἐπιτροπὴ τοῦ Κοινοτικοῦ Συμβουλίου τοῦ Ἰλόβσκ τῆς ἐπαρχίας Ἀλεξιέβσκ τοῦ νομοῦ Μτέλγαροντ, ἐξετάσασα τὴν αἴτησιν τοῦ Ι Α Μπόρντικωφ, περὶ χορηγήσεως εἰς αὐτὸν ξυλείας ἀπεφάσισεν νὰ ἐκπληρώσῃ τὴν παράκλησίν του καὶ νὰ τοῦ χορηγήσῃ δύο κυβικὰ κατειργασμένης ξυλείας».

30ὴ Μαΐου 1959.

Ἰάκωβον Ἀνδρέγιεβιτς Μπόρτνικωφ.

Σᾶς πληροφορῶ ὅτι ἡ ἐκτελεστικὴ ἐπιτροπὴ τοῦ Ἰλώβσκ σᾶς ἐχορήγησε δύο κυβικὰ κατειργασμένης ξυλείας.

Π Συσόεφ

8η Αὐγούστου 1959.

Πρὸς τὸν πολίτην Μπόρτνικωφ Ι. Α.

Ἀντίγραφον: Ἀντιπρόεδρον τῆς ἐκτελεστικῆς ἐπιτροπῆς τοῦ Μκέλγοροντ συντρ. Φιλίππωφ

Ἡ ἐπαρχιακὴ ἐκτελεστικὴ ἐπιτροπὴ τοῦ Ἀλεξέεβσκ, γνωρίζει ὅτι εἰς τὸν Μπόρτνικωφ ἐχορηγήθησαν ὑπὸ τῆς ἐκτελεστικῆς ἐπιτροπῆς τοῦ Ἰλώβσκ δύο κυβικὰ μέτρα ξυλείας

Ὁ ἀντιπρόεδρος τοῦ συμβουλίου τῆς ἐκτελεστικῆς ἐπιτροπῆς τῆς Ἐπαρχίας Ἀλεξέεβσκ Π. Ὀσάντσιν.

6η Ἰανουαρίου 1960.

Πρὸς τὸν Πολίτην Μπόρτνικωφ Ι. Α. Ἡ ἐκτελεστικὴ ἐπιτροπὴ τοῦ ἐπαρχιακοῦ συμβουλίου τοῦ Μπέλγοροντ γνωρίζει ὑμῖν, ὅτι ὅλα τὰ γράμματά σας ἐπὶ τοῦ θέματος τῆς χορηγήσεως πρὸς ὑμᾶς ξυλείας, ὡς καὶ αἱ ἀποπερατώσεις ἄλλων ὀργανώσεων ἐπὶ τοῦ θέματός σας ἀπεστάλησαν πρὸς ἐξέτασιν εἰς τὴν ἐπαρχιακὴν ἐκτελεστικὴν ἐπιτροπὴν τοῦ Ἀλέξέεβ1κ. Ὡς τοῦτο ἐγνώρισεν, ἡ ἐκτελεστικὴ ἐπιτροπὴ τῆς κοινότητος τοῦ Ἰλώφσκ σᾶς ἐχορήγησε δύο κυβικὰ μέτρα ξυλείας. Ὁ ἀντιπρόεδρος τῆς ἐκτελεστικῆς ἐπιτροπῆς τοῦ Μπέλγορον Α Φιλίππωφ.

19η Ἰουνίου 1960.

Ἀπὸ τὴν ἐπιστολὴν τοῦ Μπόρτνικωφ εἰς τὴν «ΙΖΒΕΣΤΙΑ».

«Ὁλόκληρον χρόνον καταγίνομαι μὲ τὴν παραλαβὴν τῶν ὑποσχεθέντων μοι δύο κυβικῶν μέτρων ξυλείας καὶ δὲν δύναμαι νὰ ἐννοήσω ἀπὸ ποῦ θὰ τὰ παραλάβω».

22α Ἰουνίου 1960.

Ἐγὼ συζητῶν μὲ τὸν ἀντιπρόεδρον τῆς ἐκτελεστικῆς ἐπιτροπῆς τοῦ ἐπαρχιακοῦ συμβουλίου τοῦ Ἀλεξέεβσκ συντρόφου Ὀσάντσιν:

—Πιότρ Μακέεβιτς, ἐξηγῆστε σᾶς παρακαλῶ, διατί ὁ Μπόρτνικωφ δὲν παρέλαβε τὴν ξυλείαν.

—Ὁ Μπόρτνικωφ; Ἐνθυμοῦμαι, ἐνθυμοῦμαι... Δύνομαι νὰ σᾶς βεβαιώσω, ὅτι τὸ θέμα ποὺ σᾶς ἐνδιαφέρει ἤδη ἐλύθη

—Εἶναι εὐχάριστον νὰ ἀκούῃ κανεὶς αὐτὴν τὴν πληροφορίαν. Χαίρομαι διὰ τὸν Μπόρτνικωφ.

Τοῦτο σημαίνει ὅτι αὐτὸς παρέλαβεν ἐπὶ τέλους τὴν ξυλείαν.

Ἐγὼ καλῶς γνωρίζω, ὅτι ἡ ἐκτελεστικὴ ἐπιτροπὴ τῆς κοινότητος τοῦ Ἰλώβσκ ἀπεφάσισε νὰ χορηγήσῃ εἰς τὸν Μπόρτνικωφ 2 κυβικὰ ξυλείας..

Πρέπει νὰ ὁμολογήσω, ὅτι ἐπὶ τοῦ θέματος αὐτοῦ ἐγὼ θὰ ἤθελα ἐπίσης νὰ ὁμιλήσω μὲ τοὺς ἐργάτες τῆς ἐκτελεστικῆς ἐπιτροπῆς τοῦ Μπέλγοροντ, ἀλλὰ μετὰ τὴν ἀπάντησιν αὐτὴν τοῦ συντρόφου Ὀσάντσιμ τὴν ἐθεώρησα ὡς περιττήν

Ὑπάρχει λόγος νὰ ἀκούσω τὰς ἐξηγήσεις αἱ ὁποῖαι θὰ καταλήξουν εἰς τὴν σκωριασμένην φράσιν: Ἡ ἐκτελεστικὴ ἐπιτροπὴ τοῦ Ἰλώβσκ ἐχορήγησε εἰς τὸν Μπόρτνικωφ δύο κυβικὰ μέτρα ξυλείας...»;

Ν. Γοντσαρώφ

Ἐφημερὶς «ΙΖΒΕΣΤΙΑ» ἀριθ. 162
(Εἰδήσεις)

«Ἀπὸ τὸ μόλις ἀφιχθὲν ταχυδρομεῖον».

Τὴν 8ην Ἰουλίου ἡ διεύθυνσις τῆς ἐφημερίδος «ΙΖΒΕΣΤΙΑ» ἔλαβε 540 ἐπιστολάς.

«Ντιβάνι δι' ἐπίπλωσιν».

Ἠγόρασα ἀπὸ τὸ κατάστημα ἐπίπλων ἕνα ντιβάνι καὶ ἐξ καθίσματα ἡμιπολυελείας. Ἀλλὰ ὅλως παραδόξως, μετὰ 4 ἡμέρας ἀπὸ τῆς ἀγορᾶς, ἀπὸ τὰ καθίσματα ἔπεσαν αἱ πλάται καὶ αἱ βάσεις αὐτῶν, τὸ ντιβάνι δὲ κυριολεκτικῶς διελύθη Καὶ ἠναγκάσθην νὰ μεταβῶ ἐκ νέου εἰς τὸ κατάστημα.

—Πρέπει νὰ ἀποταθῆτε εἰς τὸ συνεργεῖον ἐπίπλων τοῦ σοβναρχοζ τοῦ Στάλινγκραντ. Ἀπὸ ἐκεῖ μᾶς ἀποσταλλονται αὐτὰ τὰ κακῆς ποιότητος ἔπιπλα—μοὶ ἐδήλωσαν εἰς τὸ κατάστημα

Ἤθελα νὰ ἐρωτήσω, διατὶ ἡ ὑπηρεσία τοῦ ἐμπορίου παραλαμβανει πρὸς πώλησιν ἄχρηστα πράγματα, ἀλλὰ δὲν ἐρώτησα.

Μετέβην εἰς τὸ κατασημα δι' ἀγορὰν ψαροκολλας, μὲ την σκέψιν να τα ἐπιδιορθώσω μόνος μου ὅπως—ὅπως.

Ἀλλὰ καὶ ἐκεῖ ὁ πωλητὴς μὲ ἔκφρασιν συμπαθειας προς ἐμὲ ἐχαμογέλασεν καὶ εἶπεν:

—Ἡμεῖς ἤδη ἐλησμονήσαμεν ποτε ὑπηρχε ψαρόκολλα πρὸς πώλησιν.

Ἀπεφάσισα τοτε νὰ παραδώσω τὸ ντιβάνι καὶ τὰ καθισματα εἰς το συνεργεῖον ἐπιπλοποιῶν «Μποτανσλούγκ» ἀλλα καὶ ἐκεῖ ἀποτυχία.

—Πρὸ. ἐπιδιορθωσιν παραλαμβάνομεν πράγματα μόνον μὲ ὑλικὰ τοῦ πελάτου.

Ἐνδιεφερθὴν νὰ μάθω, τί θὰ στοιχίσῃ ἡ επισκευὴ τῶν ἐπίπλων μου. Καὶ μοὶ απήντησαν 300 ρουβλια. Καθ' ὁδὸν ἐρωτησα ἀπὸ τηλεφώνου εἰς τὸ γκαράζ αὐτοκινήτων, πόσον θὰ κοστίση ἡ μεταφορα τῶν ἐπίπλων μου εἰς τὸ συνεργεῖον ἐπισκευῆς καὶ μὴ ἀπήντησαν «125 ρούβλια».

Ἐκρεμασα τὸ ἀκουστικὸ, διότι ἡ ἐπιθυμια μου νὰ ἀποταθῶ εἰς τὸ συνεργεῖον ἐπισκευῆς ἐλαθη.

Ὅταν ἐπέστρεψα εἰς τὴν οἰκίαν μου ἡ σύζυγός μου κατεγίνετο μὲ τὴν ἐπιδιόρθωσιν τοῦ ντιβανίου καὶ ἠναγκάσθην νὰ πάρω εἰς τὰς χεῖρας μου καὶ ἐγὼ τὰ ἐργαλεῖα διὰ νὰ τὴν βοηθήσω.

Τὸ ντιβάνι, κάπως τὸ διωρθώσαμεν, ἀλλὰ ἦτο ἐπικίνδυνον κανεὶς νὰ κοιμηθῆ ἢ νὰ καθίση ἐπάνω. Δὲν χρειάζεται πολὺ νὰ διαλυθῆ καὶ πάλιν. Εὑρίσκεται ὅμως εἰς τὸ σαλόνι μας «σὰν ἔπιπλο».

Π. Λισίτσιν
Μόνιμον μέλος τῆς ἐπιτροπῆς τοῦ δημοτικοῦ συμβουλίου Στάλινγκραντ

Ἐφημερὶς «ΣΟΒΙΕΤΣΚΑ ΓΙΑ ΤΟΡΓΟΒΛΙΑ» ἀριθ. 76
(Σοβιετικὸν Ἐμπόριον)

«Διευθύνσεις πολλαὶ ἀλλ' ὄφελος μηδέν».

Ἀσχολεῖται μὲ τὴν λεπτομερῆ περιγραφὴν τῶν δυσκολιῶν καὶ ταλαιπωριῶν ποὺ συναντᾶ ὁ πελάτης ἐν Ρωσσία διὰ τὴν προμήθειαν οἱωνδηποτε προϊόντων ἐκ τῶν κρατικῶν κολλεκτιβικῶν σοβχοζικῶν καὶ ἄλλων καταστημάτων.

Διὰ νὰ προμηθευθῆ τις οἱονδήποτε ἐμπόρευμα θὰ ὑποχρεωθῆ πρωτίστως νὰ μεταβῇ ἀπὸ διεύθυνσιν εἰς διεύθυνσιν διὰ νὰ παραλάβῃ τὴν ἄδειαν προμηθείας. διὰ νὰ καθορισθῆ ἐπὶ τῆς ἀδείας τὸ εἶδος καὶ ἡ ποσότης ποὺ δικαιοῦται καὶ νὰ σταθῆ εἰς τὴν οὐρὰν πολλάκις ὁλόκληρον ἡμέρον. Διεκτραγωδεῖ μὲ ἐὰ μελανώτερα χρώματα τὴν κακὴν ὀργάνωσιν τῆς ἀγορᾶς ἕνεκα τῆς ὁποίας δημιουργεῖται ἡ τραγικὴ καὶ ἀνυπόφορος αὐτὴ κατάστασις διὰ τοὺς πελάτας ἀγοραστὰς καὶ συνιστᾶ τὴν ἄμεσον λῆψιν μέτρων πρὸς ἀλλαγὴν τοῦ τραγικοῦ αὐτοῦ συστήματος, ποὺ ἀκόμη καὶ κατὰ τὴν σκληρὸν περίοδον τοῦ πολέμου προεκάλει τὴν γενικὴν ἀγανάκτησιν τοῦ λαοῦ.

Ὁ κόσμος δὲν δύναται ἐπ' ἄπειρον νὰ ἀνεχθῆ αὐτὴν τὴν τρομερὰν κατάστασιν καὶ ἐπιθυμεῖ τὴν ἄμεσον ἀλλαγήν.

Θέλει ἐλεύθερα νὰ προβῆ εἰς τὴν ἀγορὰν προϊόντων τῆς ἀπολύτου ἀρεσκείας του καὶ οὐχὶ ἐκείνων ποὺ θὰ τοῦ καθορίση ἡ Α ἢ Β διεύθυνΙις τοῦ κολχόζ, σοβχόζ κ.λ.π.

ΠΑΙΔΑΓΩΓΙΚΕΣ ΕΡΕΥΝΕΣ

ΠΑΙΧΝΙΔΙ ΚΑΙ ΠΑΙΔΙ

Τοῦ Συνεργάτου μας κ. ΓΑΡ. ΓΑΡΟΦΥΛΛΟΥ

Ζωηρὴ ἡ συζήτησις προχθές, στοῦ μικροῦ μας φίλου καὶ μαθητοῦ τὸ σπίτι, ποὺ γιόρταζε τὰ γενέθλια του, γιὰ τὸ παιχνίδι καὶ ἂν πρέπῃ νὰ παίζουν τὰ παιδιὰ τόσο πολύ.

Ἄκουσα μὲ μεγάλη προσοχὴ ὅλες τὶς γνῶμες τῶν γονέων ποὺ ἔτυχαν νὰ εἶναι ἐκεῖ καὶ συζήτησα τὸ κάθε τι καὶ τὴν κάθε μιὰ ἀπορία μαζί τους.

(Επειδὴ τυγχάνει νὰ εἶναι συμπατριῶτες μου σχεδὸν ὅλοι καὶ ἐπειδὴ εἶναι τακτικοὶ ἀναγνῶσταις τῆς «Φωνῆς» δημοσιεύω στὴν στήλη αὐτή, ποὺ εὐγενῶς ἀφιερώνει ἡ «Φωνὴ» ἕνα ἄρθρο σχετικὸ μὲ τὰ παιγνίδια τοῦ Γερμανοῦ εἰδικοῦ ψυχολόγου τῆς παιδικῆς ἡλικίας Βίλλυ Στάρκ, ὁ ὁποῖος ὑπογραμμίζει τὴν τεράστια σημασία ποὺ ἔχουν γιὰ τὴν ψυχικὴ ἀνάπτυξι τοῦ παιδιοῦ τὰ παιγνίδια καὶ ποὺ τονίζει τὸ ρόλο τῶν γονέων στὸ ζήτημα αὐτό.

*

—»Ἕνα ἀνδρόγυνο ἦρθε μιὰ μέρα στὸ ἰατρεῖο μου. Εἶχαν ἕνα παιδάκι τριῶν χρονῶν κι' αὐτὸ ὁ λόγος τῆς ἐπισκέψεως τους. «Ὁ Γιανιάκης δὲν θέλει νὰ παίξῃ», μοῦ εἶταν ἀνήσυχοι «Κάτι πρέπει νἄχῃ τὸ παιδί» συνέχισαν, εἶναι χαριτωμένο, καλό, ὑπάκουο, ἀλλὰ ἂν καὶ ἔχῃ κάθε τι ποὺ ἕνα παιδὶ τῆς ἡλικίας του θὰ ἐπιθυμοῦσε, τὰ παιγνίδια δὲν κινοῦν τὸ ἐνδιαφέρον του. Κι' ἔχει ἕνα σωρὸ παιγνίδια. Κ' ἀντὶ νὰ παιζῃ μ' αὐτὰ στὸ ὡραῖο δωμάτιο του, κρέμεται στὸ φουστάνι τῆς μητέρας του. Ὅταν πάῃ αὐτὴ νὰ πλύνῃ, θέλει νὰ πλύνῃ κι' αὐτός. Ὅταν ξεκονίζῃ ἡ μητέρα του, θέλει σώνει καὶ καλὰ νὰ τὴ βοηθήσῃ. Θέλει νὰ δοκιμάσῃ ὅλα τὰ σκεύη τῆς κουζίνας, ν' ἀνασκαλέψῃ τὰ συρτάρια, ἀκόμα καὶ τὸ περιεχόμενο τοῦ τενεκὲ τῶν σκουπιδιῶν κινεῖ τὸ ἐνδιαφέρον του». Αὐτὰ τοῦ εἶπε ὁ πατέρας του κι' ἦταν φανερὸ ὅτι ὑπέφερε ἀπὸ τὴν «ἀνωμαλία» αὐτὴ τοῦ παιδιοῦ. Ἡ μητέρα πάλι παραπονιόταν γιατὶ τὶς λέρωνε τὸ σπίτι, ἀνάστατωνε τὰ πάντα, ἂν ἤ νὰ παίξῃ μὲ τὰ πανάκριβα ὡραῖα παιγνίδια ποὺ εἶχε. Κι' ἐπειδὴ κι' αὐτὴ κι' ὁ ἄνδρας της εἶχαν ἀκούσει γιὰ διάφορες ψυχικὲς διαταραχὲς τῶν μικρῶν παιδιῶν, φοβήθηκαν μὴ τοὺς συνέβαινε κάτι τέτοιο καὶ μὲ τὸ δίκιο τους

Δὲν εἶχα καθόλου τὴν ἐντύπωσι ὅτι ὁ μικρὸς εἶχε τὴν παραμικρὴ «διαταραχή», ἀλλὰ δὲν δυσαρεστήθηκα γιατὶ μοῦ δινόταν ἡ εὐκαιρία νὰ μιλήσω μὲ τοὺς νεαροὺς γονεῖς γιὰ τὰ παιδικὰ παιγνίδια. Κι' αὐτὸ γιατὶ τὸ παιγνίδι εἶναι κάτι τὸ πολὺ πιὸ σοβαρό, δὲν εἶναι δηλαδὴ ἁπλῶς «παιγνίδι».

Βέβαια, σὲ παλαιότερους καιροὺς θεωροῦσαν τὸ παιγνίδι σὰν κάτι τὸ «περιφρονητέο» καὶ δὲν τοὔδιναν ποτὲ τὴν παραμικρὴ σοβαρὴ σημασία.

Ἄλλωστε καὶ σήμερα ἀμόμα πολλοὶ ἄνθρωποι ἔχουν τὴν ἴδια γνώμη.

Ὄχι σπάνια, συναντοῦμε γονεῖς ποὺ καμαρώνουν γιὰ τὴ «σοβαρότητα» τῆ «λογικὴ» τοῦ παιδιοῦ του, ποὺ «εἶναι σὰν μεγάλος», ἐνῶ ἐμᾶς τοὺς εἰδικοὺς τῆς παιδικῆς ψυχολογίας αὐτὸ μᾶς ἀφίνει πολὺ σκεπτικούς. Ἡ ἐπιστήμη ἔχει ἀπὸ καιρὸ διαπιστώσει τὴν τεράστια σημασία ποὺ ἔχει τὸ παιγνίδι γιὰ τὸ παιδί. Τὸ φαινομενικὸ ἀνάξιο λόγου παιδικὸ παιγνίδι εἶναι στὴν πραγματικότητα ἡ πρώτη του προετοιμασία γιὰ τὴ μελλοντικὴ ζωή. Παίζοντας το παιδὶ θ' ἀποκτήσῃ ὅλες ἐκεῖνες τὶς ἱκανότητες, ποὺ θὰ τὸ κάνουν ἀργότερα ἕναν ὑγιῆ ψυχικά, ἀλλὰ καὶ ὁλοκληρωμένον ἄνθρωπο.

Ἀπὸ τὴν ὥρα ποὺ γεννιέται τὸ παιδὶ ἀρχίζει νὰ παίζῃ. Παίζοντας μαθαίνει νὰ χρησιμοποιῆ τὰ δάκτυλα του, τὰ πόδια του καὶ γενικὰ ὅλο τὸ μυϊκό του σύστημα. Ὅταν ἀρχίζῃ νὰ προσφέρῃ ψευδιζοντας τὶς πρῶτες του λέξεις μαθαίνει κατὰ ἕνα παιγνιδιάρικο τρόπο τὴ χρῆσι τῆς φωνῆς του. Οἱ πρῶτες αὐτὲς ἐνέργειες τοῦ μικροῦ πλάσματος ποὺ ἦρθε στὸν κόσμο θεωροῦνται φυσικὲς ἀπὸ τοὺς μεγάλους καὶ μάλιστα θαυμάζονται σὰν «χαριτωμένες» «νόστιμες». Ὅταν ὅμως τὸ μικρὸ παιδὶ ἀρχίζῃ νὰ σέρνεται γύρω στὸ δωμάτιο ἢ νὰ τρέχῃ μέσα σ' αὐτό, ἂν μπῆ στὸ «ζωτικό μας χῶρο» ἂν ἀρχίσῃ νὰ βάζῃ χέρι στὰ πράγματα, νὰ τὰ χώνῃ στὸ στόμα του ἢ νὰ σπάζῃ κάτι, τότε ἀρχίζουν οἱ συγκρούσεις. Προσπαθοῦμε τότε νὰ σώσουμε αὐτό, ἐπειδὴ δὲν μπορεῖ νὰ νοιώσῃ τὴ σημασία τῆς ἀπαγορεύσεως. Τὸ παιδὶ θέλει νὰ κατακτήσῃ τὸν κόσμο στὸν ὁποῖο βρίσκεται καὶ μάλιστα παίζοντας.

Ὅσο κι' ἂν φανῆ παράδοξο γιὰ τ' αὐτιὰ τῶν μεγάλων, ἡ ἀλήθεια εἶναι ὅτι τὸ παιγνίδι—ὅσο πιὸ ἀκριβό, τόσο τὸ καλύτερο!—ποὺ τὸ παιδὶ σπάζει μὲ εὐχαρίστησι βοηθεῖ στὴ γνῶσι τοῦ ἀντικειμενικοῦ κόσμου. Κι' ἡ ἀνάμικτη μὲ φόβο ἐπιθυμία, ποὺ αἰσθάνεται ἕνα παιδί, ὅταν καμμιὰ φορά, περισσότερο σκόπιμα παρὰ τυχαῖα, σπάζῃ ἕνα πιάτο ἢ ἕνα φλυτζάνι, ὀφείλεται στὴν περιέργεια τοῦ παιδιοῦ, νὰ δῆ ποιὰ πράγματα μπορεῖ νὰ πετάξῃ χωρὶς νὰ πάθουν τίποτα καὶ ποιὰ καταστρέφονται ὅταν χτυπήσουν στὸ ἔδαφος. Ἡ «ἐπιθυμία καταστροφῆς», αὐτὴ εἶναι μία μεταβατικὴ περίοδος ποὺ δὲν μπορεῖ νὰ ὑπερπηδηθῆ χωρὶς ζημία, ὅπως καὶ ἡ μάνια τοῦ παιδιοῦ νὰ λερώνεται καὶ νὰ παίζῃ μὲ χώματα καὶ λάσπες. ποὺ φέρνει σ' ἀπελπισία τὶς μητέρες καὶ τὶς θεῖες Τίποτε ἀπ' αὐτὰ δὲν εἶναι «ἀνώμαλο». Θὰ μποροῦσε μάλιστα κανεὶς νὰ πῆ μὲ κίνδυνο νὰ θεωρηθῆ ὑπερβολικός: μόνο ἕνα παιδὶ ποὺ ἔχει συνηθίσει στὴν καταστροφὴ μπορεῖ νὰ μάθῃ καὶ νὰ φτιάνῃ. Ἡ τέχνη τῆς ἀνατροφῆς τοῦ παιδιοῦ ὅμως ἔγκειται σὲ τοῦτο: νὰ ἀφήσωμε ν' ἀναπτυχθῆ ἡ τάσι του πρὸς δρᾶσι, ἀλλὰ φρονιίζοντας μὲ προσοχὴ νὰ τὴ βάλουμε στὸ σωστὸ δρομο. Ὄχι καταπίεσι ἀλλὰ καθοδήγησι.

Η ΣΥΝΕΧΕΙΑ εἰς τὸ ἑπόμενον

ΕΝΟΙΚΙΑΖΕΤΑΙ: Οἰκία ἐκ δύο δωματίων, σάλας, κουζίνας κ.λ.π. Πληροφορίαι: Οἰκία Θεοδώρου Θεοδωρίδη Πολύγυρος.

ΖΗΤΕΙΤΑΙ μυλοθρὸς ὡς συνέταιρος ἵνα ἐργασθῆ εἰς τὸν ἐν Ν, Τρίγλια ἀλευρόμυλον τῆς κ Φωτίκας Κοκκαλᾶ. Πληροφορίαι παρὰ τῇ ἰδίᾳ.

ΙΩΑΝ. Γ. ΚΥΡΙΑΦΙΝΗΣ
ΙΑΤΡΟΣ
ΧΕΙΡΟΥΡΓΟΣ - ΩΤΟ-ΡΙΝΟ-ΛΑΡΥΓΓΟΛΟΓΟΣ
ΙΑΤΡΕΙΟΝ ΠΡΙΓΚΗΠΟΣ ΝΙΚΟΛΑΟΥ 31
ΠΑΡΑΠΛΕΥΡΩΣ ΠΥΡΟΣΒΕΣΤΙΟΥ
ΘΕΣ)ΝΙΚΗ ΤΗΛ. 73.963

ΚΩΝ)ΤΙΝΟΣ ΧΡ. ΤΖΕΛΕΠΗΣ
ΧΕΙΡΟΥΡΓΟΣ
Ἐπιμελητὴς Δημοτικοῦ Νοσοκομείου
Τσιμισκῆ 119—Διαγώνιος
ΤΗΛ. 72—270
ΘΕΣΣΑΛΟΝΙΚΗ

ΑΝΑΚΟΙΝΩΣΙΣ "ΦΩΝΗΣ ΧΑΛΚΙΔΙΚΗΣ,,

Ἀνακοινοῦται ὅτι ἀπὸ 1ης Νοεμβρίου 1960 καθιεροῦται τὸ κατωτέρω τιμολόγιον διὰ δημοσιεύσεις κοινωνικῶν, μνημοσύνων κ.λ.π., καὶ ἄλλων κειμένων:

Δημοσιεύσεις	Συνδρομηταὶ		Μὴ Συνδρομηταὶ	
Ἑορτάζοντες ἢ μὴ	δραχ.	15	δραχ.	25
Μνημόσυνα	»	30	»	40
Γνωστοὶ γάμων	»	40	»	50
Συγχαρ. ἐπισκέψεις	»	25	»	40
Ἐδχετήρια διάφορα	»	25	»	40
Ἐνοικιάζεται—Πωλεῖται	»	20	»	30
Ἀλλαγὴ ἐπωνύμων	»	40	»	50
Ὑπεύθυνοι δηλώσεις	»	40	»	50

Τὰ τέλη δημοσιεύσεως τῶν ἀνωτέρω προκαταβάλλονται.

Αἱ λοιπαὶ δημοσιεύσεις βάσει τῶν ἀναγραφομένων τιμῶν εἰς τὴν πρώτην στήλην τῆς Γης σελίδος.

ΕΛΛΗΝΙΚΟΣ ΣΤΙΧΟΣ

ΤΟ ΦΘΙΝΟΠΩΡΟ

Φθινόπωρο σ' ἀγάπησα τὴν [ὥρα ποὺ τὰ φύλλα
πέφτουν κι' ἀφήνουν τὰ κλα- [ριὰ γυμνὰ γιὰ τὸ χειμῶνα,
ποὺ βιάζονται τὰ δειλινά, κι' [εἶναι τὰ ρόδα μῆλα,
κι' εἶναι τὰ βράδια μόνα..

Κι' ὅταν τὸ γιόμα χάνεται κι' [ἡ νύχτα κατεβαίνει,
καὶ σιωπηλά, σὰν τὰ βιβλία, [τὸ φῶς τῆς μέρας κλείνει,
νἄρχουμαι πάλι νὰ ζητῶ μιὰν [εὐτυχία χαμένη,
—σὰ μιὰν ἐλεημοσύνη...

Σ' ἀγάπησα, Φθινόπωρο, τὴν [ὥρα ποὺ τὰ φύλλα
πέφτουν κι' ἀφήνουν τὰ κλα- [ριά, κι' εἶναι τὰ βράδια μόνα..
Μ' ἀλήθεια, νὰ σ' ἀγάπησα— [ἢ μὴ εἶν' ἡ ἀνατριχίλα
τοῦ ἐρχομένου χειμώνα; ..

Ν. ΛΑΠΑΘΙΩΤΗΣ

Η ΚΟΙΝΟΤΗΣ ΦΛΟΓΗΤΩΝ ΑΠΟΔΟΚΙΜΑΖΕΙ ΤΑΣ ΣΥΚΟΦΑΝΤΙΑΣ ΤΟΥ ΜΕΡΤΕΝ ΚΑΤΑ ΤΗΣ ΚΥΒΕΡΝ

"ΦΩΝΗ ΤΗΣ ΧΑΛΚΙΔΙΚΗΣ„
ΕΒΔΟΜΑΔΙΑΙΑ ΕΦΗΜΕΡΙΣ
ΕΚΔΙΔΟΜΕΝΗ ΕΝ ΠΟΛΥΓΥΡΩ

ΓΡΑΦΕΙΑ ΕΝ ΘΕΣΣΑΛΟΝΙΚΗ
Βαλαωρίτου 34
Τηλεφ. 79025
ΜΕΛΟΣ ΤΗΣ ΕΝΩΣΕΩΣ: Ι.Δ.Ε.Ε.Τ.Β.Ε.

ΕΤΗΣΙΑΙ ΣΥΝΔΡΟΜΑΙ

Ἰδιωτῶν	δρχ. 60
Δήμων καὶ Κοινοτ.	» 150
Νομικῶν προσώπων	» 150
Τραπεζῶν Ἑταιριῶν	» 500
Ἐξωτερικοῦ (ἀεροπορικῶς)	δολλάρια 15

ΟΡΟΙ ΔΗΜΟΣΙΕΥΣΕΩΝ
Γενικὰ ζητήματα δωρεάν. Διακηρύξεις, πλειστηριασμοί τὸ χιλιοστόμετρον δρχ. 1.30, Διαφημίσεις 0.60.

Χειρόγραφα, δημοσιευόμενα ἢ μή, δὲν ἐπιστρέφονται
Ὑπεύθυνος: ΝΙΚ. ΓΕΡΟΧΡΙΣΤΟΣ

ΤΟ ΣΗΜΕΙΩΜΑΤΑΡΙΟ ΜΟΥ

ΑΝΑΤΡΟΠΗ ΤΗΣ ΙΣΟΡΡΟΠΙΑΣ

Μιὰ στατιστικὴ ποὺ ἔγινε, λέει τώρα τελευταῖα στὸν τόπο μας, ἀπέδειξε πὼς οἱ γυναῖκες ἐπλήθυναν καὶ ξεπέρασαν σὲ ἀριθμὸ τοὺς ἄντρες!

Τὸ πρᾶγμα ἐκ πρώτης ὄψεως, μπορεῖ νὰ μὴ παρουσιάζει καὶ πολὺ ἐνδιαφέρον. Ἂν, ὅμως τὸ ἐξετάσετε βαθύτερα, τότε μπορεῖ νὰ καταλήξετε σὲ ἀποτέλεσματα καταπληκτικά.

Πρῶτα—πρῶτα δὲν πρέπει νὰ ξεχνᾶμε, πὼς μέχρι τώρα ὑπῆρχε ἰσορροπία ἀνάμεσα στὶς σχέσεις τῶν δύο «φύλων»—μιὰ ἰσορροπία ποὺ στηρίζεται κι' οὐτὴ στὸν περίφημο νόμο «τῆς προσφορᾶς καὶ τῆς ζητήσεως».

Μέχρι τώρα, ἡ «ζήτησις» ὑπῆρχε ἀπὸ μέρους τοῦ ἀνδρικοῦ φύλλου κι' ἑτομένως ἡ «προσφορὰ» τοῦ θηλυκοῦ κρατοῦσε τὴν πόζα της κι' ἀνέβιζε τὴν ἀξία της. Ἀπὸ δῶ καὶ πέρα ὅμως, τὰ πράγματα θ' ἀρχίσουν ν' ἀλλάζουν. Κι' ὅσο προχωρεῖ ἡ ἀριθμητικὴ ὑπεροχὴ τῶν γυναικῶν, τόσο ἡ «προσφορὰ» θὰ γίνεται μεγαλύτερη, τόσο ἡ «ζήτησις» θὰ γίνεται μικρότερη κι' ἑπομένως θἄρθη στιγμή, ποὺ θ' ἀνατραποῦν τὰ πάντα καὶ ἡ «προσφορὰ» θὰ πάη νὰ χτυπήση τὴν πόρτα τῆς... «ζητήσεως» παρακλητικά.

—Ψίτ... καλὲ ἀγόρι! Χάθηκε νὰ ρίξης μιὰ ματιὰ κι' σὲ μᾶς; θὰ παραπονιέται καθ' ὁδὸν μιὰ ὁλόξανθη Μαυρυλινμονροϊκὴ ὕπαρξις.

Καὶ μὲ τὸ δίκηο της. Γιατὶ τὰ ἀγόρια θὰ εἶναι τόσο λίγα καὶ τὰ κορίτσια τόσα πολλά, ὥστε τὸ ἀρσενικὸ βλέμμα δὲν θὰ προφταίνη νὰ τὶς ἀγκαλιάσει ὅλες.

—Ψίτ... Νεαρέ, μπορῶ νὰ σοῦ πῶ μιὰ κουβέντα;

—Ἀδύνατον κοπέλλα μου. Εἶμαι.. «μπλοκὲ» μὲ τὸ Μαρικάκι!

—Κσλά.. τότε νὰ συναντηθοῦμε αὔριο!

—Ἔχω κλείσει μὲ τὸ Κατινάκι!

—Μεθαύριο;

—Ἔχει σειρὰ ἡ Ρούλα;

Κι' οὕτω καθ' ἑξῆς.

Ἔπειτα θὰ γίνη κάτι ἄλλο. Ἀφοῦ οἱ ἄντρες θἄχουν λιγοστέψει τόσο πολύ, θὰ ληφθῆ σχετικὴ μέριμνα, νὰ μὴν ἀπασχολοῦνται πιὰ σὲ ἐπικίνδυνα γιὰ τὴ ζωή τους ἐπαγγέλματα. Οἱ ἴδιες οἱ γυναῖκες θά.. πρωτοστατήσουν στὴν ψήφισι εἰδικῶν νόμων, ποὺ θὰ κατοχυρώνουν κάθε ἐπικίνδυνο ἐπάγγελμα, σὰν ἀποκλειστικὸ προνόμιο τοῦ γυναικείου «φύλου». Πιστεύω, μάλιστα, πὼς καὶ αὐτὸς ὁ πόλεμος θὰ γίνη.. ἀποκλειστικότης τῶν γυναικῶν. Αὐτὲς θὰ στρατεύονται, αὐτὲς θὰ ἐκπαιδεύονται, αὐτὲς θὰ συναντιοῦνται στὰ πεδία τῶν μαχῶν. Γιὰ τοὺς ἄνδρες, τὸ πολὺ—πολὺ ν' ἀφήσουν καμμιὰ βοηθητικὴ ὑπηρεσία, ὅπως τῶν νοσοκόμων. Ἔτσι ὁ λόχος δὲν θὰ μειρέται πιὰ σὲ «δύναμι ἀνδρῶν» ἀλλὰ σὲ «δύναμι γυναικῶν» καὶ στὸν ἐπιλοχία, μιὰ καὶ θἄναι θηλυκός, θὰ στέκει καλύτερα ἡ ἐπωνυμία «μάννα τοῦ λόχου». Μόνον μιὰ δυσχέρεια θὰ προκύπτη: ὅταν καλεῖται ὑπὸ τὰ ὅπλα ἡ ἐφεδρικὴ κλάσις τοῦ 45, ἄς ποῦμε, δὲν θὰ παρουσιάζεται οὔτε μιὰ στρατιωτίνα. Γιατὶ καμμιὰ δὲν θὰ παραδέχεται τὰ τριάνα—πέντε!

ΜΠΛΚ.

ΓΕΩΡΓΙΟΣ ΣΑΡΑΒΕΛΛΟΣ
ΙΑΤΡΟΣ—ΠΑΘΟΛΟΓΟΣ.
Ἐγνατίας 87—Τηλ. 11478
ΘΕΣΣΑΛΟΝΙΚΗ

Η ΚΟΙΝΩΝΙΚΗ ΩΦΕΛΙΜΟΤΗΣ ΤΟΥ ΤΑΧΥΔΡΟΜΕΙΟΥ

(—4ον—)

Ἐξ' ὅλων ὅσων εἴπαμε τεραστία εἶναι ἡ σημασία καὶ κοινωνικὴ ὠφελιμότης τοῦ Ταχυδρομείου Παγκόσμιος ὀργάνωσης μὲ διεθνῆ χρησιμότητα καὶ μὲ διεθνὲς κῦρος τοῦ ὁποίου τὰ θεμέλια στερεώνουν σὶ διεθνεῖς συμβάσεις ποὺ συνέρχονται κάθε 5 χρόνια σὲ μιὰ πόλη ποὺ τὴν προσδιορίζει τὸ τελευταῖο συνέδριο. Ἡ τελευταία σύμβασις ἦταν «αἱ πράξεις τοῦ συνεδρίου τῆς Ὀττάβας τοῦ 1957».

Τὸ συνέδριο τῆς Ὀττάβας καθιέρωσε ἕνα παγκοσμίου κύρους ΣΥΝΘΗΜΑ γιὰ τὰ Ταχυδρομεῖα ποὺ τὸ ἀποτελοῦν 4 λέξεις μόνον.

«Πάντοτε καλύτερα, πάντοτε ταχύτερα».

Τὸ σύνθημα αὐτὸ θὰ ἔπρεπε νὰ ἀποτελέση τὸν θεμέλιον λίθον τῆς ἀναδιοργανώσεως τῶν Ταχυδρομείων μας καὶ τῆς μελλοντικῆς προόδου των

Ἀντὶ ὅμως ἡ πρόοδος των νὰ προωθηθῆ μὲ γοργὸν ρυθμὸν ἀντίθετα παρουσιάζει μιὰ στασιμότητα ποὺ εἶναι ἀξιοθρήνητος στὴ συγκριτική του σχέση μὲ τὶς ἄλλες ἀνοδικὲς ἐξελίξεις τοῦ τόπου μας στοὺς ὑπόλοιπους τομεῖς τῆς οἰκονομικῆς μας δραστηριότας. Τὰ ἁρμόδια Ὑπουργεῖα παρὰ τὰς διαμαρτυρίας τῶν ὑπευθύνων δὲν ἔδωσαν τὴ σημασία ποὺ ἀπαιτεῖ τὸ ἔργο τῶν Ταχυδρομείων στὴν ὕπαιθρο χώρα.

Στὰ κέντρα ὅπου ὑπάρχουν πληθώρα συγκοινωνιακῶν μέσων καὶ οἱ κοινωνικὲς ἀπαιτήσεις μεγάλες ἔχει πραγματοποιηθῆ μιὰ σημαντικὴ πρόοδος κάτω ἀπὸ τὴν πίεση τῶν ἀπαιτήσεων αὐτῶν καὶ τὴν προσδοκία τοῦ ἐπιχειρηματικοῦ κέρδους.

Στὴν προσπάθεια αὐτὴ τῶν Ταχυδρομείων βοήθησαν κυρίως τὰ ἀεροπορικὰ δρομολόγια μεταξὺ τῶν μεγαλυτέρων πόλεων.

Ἔτσι παρατηροῦμε ἐπιστολὴ ἀπὸ νὴν Ἀθήνα νὰ φθάση στὸν Πολύγυρο τὴν ἴδια μέρα ἢ καὶ στὶς ἄλλες πόλεις τῆς Μακεδονίας. Ἀλλὰ αὐτὰ ἔγιναν μόνον γιὰ τὰ ἀστικὰ κέντρα στὰ ὁποῖα ἡ συγκοινωνιακὴ τακτικὴ δρομολόγησις μέσων μεταφορᾶς ἐκμηδένησον τὶς ἀποστάσεις ἀλλὰ καὶ στὰ ὁποῖα δόθηκαν ὅλα τὰ δυνατὰ τεχνικὰ μέσα ἐξυπηρετήσεως τῶν Ταχυδρομείων μας ὅπως σφραγιδομηχανεῖα κ. ἄ.

Στὰ ἄλλα θέματα κι' αὐτὰ τὰ ἀστικὰ κέντρα στεροῦνται τὰ ἀπαραίτητα ἐκεῖνα μέσα ποὺ θὰ κάμουν τὴν ἐπαγγελματικὴ ζωὴ τῶν Ταχυδρομικῶν πιὸ ἄνετη, πιὸ ξεκούραστη, πιὸ ὑγιεινὴ καταθλιπτικοὶ οἱ ὅροι τῆς βιαβίωσης Ταχυδρομικῶν. Ἐργάζονται καὶ προσφέρουν τὰς ὑπηρεσίας των μέσα σὲ ἀνθυγιεινοὺς χώρους μὲ ἀνεπάρκειαν ἐξαερισμοῦ τοῦ χώρου ἐργασίας των καὶ ἀνεπάρκειαν τῆς εἰς ἐμβαδὸν ἀπαιτουμένης ἐκτάσεως διὰ νὰ γίνη ἡ ἐργασία ταχεῖα, ἀνεπηρέαστος ἀπὸ τὰ ὑπόλοιπα συνεργεῖα ἐργασία καὶ πρὸ παντὸς ἀνενόχλητος.

Ἀκανόνηστος ὁ χρόνος ἐκτελέσεως τῶν καθηκόντων των ἀναγκαζόμενοι νὰ προσφέρουν τὶς ὑπηρεσίες των εἰς ὡράριο ἐργασίας πολὺ δυσμενῆ καὶ πολὺ διάφορα τῶν ὑπολοίπων ὑπαλλήλων τοῦ Κράτους μὲ ἀσήμαντον ἢ καὶ χωρὶς καμμία πρόσθετο ἀμοιβὴ πολλὲς φορές.

Τὴν ἐργασίαν των αὐτὴν τὴν κάμνουν πιὸ δυσχερῆ καὶ πιὸ κουραστικὴ καὶ ἡ φύση τοῦ ἐπαγγέλματός των.

Μόνον ἡ Ταχυδρομικὴ Ὑπηρεσία πλαισιώνεται μὲ τὸ κατώτερο προσωπικὸ ποὺ στὰ παλαιότερα χρόνια ἦταν πολὺ πιὸ δύσκολη ἡ συνεργασία μεταξὺ τοῦ ἀνώτερου καὶ τοῦ μορφωμένου καὶ κατώτερου καὶ ἀμορφώτου.

Διάφορος ἀντίληψις διάφορο τὸ ἐπίπεδο πνευματικῆς ἀνόδου τῶν δύο κατηγοριῶν. Λόγω τῆς ἀπειρίας καὶ τῆς ἐλλείψεως σχετικῆς παιδείας οἱ δεύτεροι ἢ θὰ βρισκόταν σὲ συνεχεῖ πόλεμο μὲ τοὺς πρώτους ἢ σὲ σχέσης δουλικῆς ὑποταγῆς ἀναγκαζόμενοι πολλὲς φορὲς νὰ ὑποδύωνται ρόλους τοὺς ὁποίους καὶ ἡ στοιχειώδης ἀνατροφὴ κατεδίκαζεν.

Εὐτυχῶς σήμερα τὸ θέμα καὶ τὸ πρόβλημα αὐτὸ θεωρεῖται ξεπερασμένο γιατὶ οἱ προσλαμβανόμενοι διανομεῖς εἶναι πλέον ἀπόφοιτοι Γυμνασίου μὲ συνείδησιν τῆς ἀποστολῆς των καὶ τῶν ὑποχρεώσεών των.

Ἡ ἐμφάνηση τῶν κτιρίων ἀθλιεστάτη. Δὲν χρειάζεται ἐπ' αὐτοῦ νὰ ποῦμε πολλὰ ἀρκεῖ νὰ ἐπισκεφθῆ κανένας τὰ Ταχυδρομεῖα τῆς πρωτεύουσας καὶ τῆς συμπρωτεύουσας γιὰ νὰ σχηματίση κάποια γνώμη.

Δὲν φθάνει μόνον ὅτι εἶναι τελείως ἀκατάλληλα τὰ κτίρια σ' ὁποῖα γίνεται ἡ ὑψηλὴ αὐτὴ ὑπηρεσία ἀλλὰ ἐπὶ πλέον σπάνια ὑδροχρωματίζονται καὶ ἐλαιοχρωματίζονται.

Τὸ δάπεδο τοῦ Ταχυδρομείου Ἀθηνῶν εἶναι φαγωμένα κι' αὐτὰ τὰ μάρμαρά του

Ὅσον ἀφορᾶ τὰ ἀσανσὲρ αὐτὰ ἀνήκουν στὴν ἐποχὴ ποὺ πρωτοβρέθηκαν καὶ σήμερα μόνο γιὰ ἀρχαιολογίες μποροῦν νὰ ἐκτιμηθοῦν.

Ἂν θὰ πῆτε τοὺς χώρους ποὺ ἐργάζονται οἱ ἐνσημοπωλήτριες μοιάζουν περισσότερο γιὰ περιστερῶνες μὲ τὴ διαφορὰ πῶς περιθάλπουν ὡραῖα καὶ τρυφερὰ περιστεράκια ποὺ λέγονται «ἐνσημοπωλήτριες».

Ἂν αὐτὰ συμβαίνουν στὶς μεγαλύτερες πόλεις τῆς πατρίδος μας σκεφθῆται τὶ μένει διὰ τὶς ὑπόλοιπες πόλεις της

Ἔτσι τὰ Ταχυδρομεῖα ποὺ στὶς Εὐρωπαϊκὲς πόλεις ἀποτελοῦν τὴν προθήκη τοῦ πολιτισμοῦ καὶ τὴν πρώτη ἐντύπωση τοῦ ξένου στὴ χώρα μας ἀπὸ τὴν ὁποία πήγασε ἡ ἰδέα τῶν Ταχυδρομείων μὲ τὴν ἰδιαίτερη θεότητα τὸν Ἑρμῆ, βρίσκεται σὲ πρωτόγονο κατάσταση ποὺ ἀπαγορεύουν τοὺς Τουρίστες μας καὶ ἀποθαρρύνουν στὸ ἀνυψωτικό τους ἔργο τοὺς φιλότιμους ὑπαλλήλους του ποὺ θέλουν νὰ δώσουν ἄλλο τόνο, ἄλλη μορφὴ καὶ νὰ βελτιώσουν τὶς ὑφιστάμενες ἀποκαρδιωτικὲς συνθῆκες ἐμφανίσεως. Δὲν ὑπάρχει ξένος καὶ δὲν ὑπάρχει ἠμιδαπὸς ποὺ νὰ μὴ ἐπισκεφθῆ τὰ Ταχυδρομεῖα στὰ ὁποῖα καταφεύγει γιὰ νὰ ἐξυπηρετηθῆ καὶ νὰ ἐπικοινωνήση μὲ τὰ προσφιλῆ του πρόσωπα.

Η ΣΥΝΕΧΕΙΑ εἰς τὸ ἑπόμενον

ΒΑΣΙΛΕΙΟΣ Δ. ΣΤΑΜΠΟΥΛΗΣ
ΙΑΤΡΟΣ
ΕΙΔΙΚΟΣ ΑΝΑΙΣΘΗΣΙΟΛΟΓΟΣ
ΟΔΟΣ ΜΙΑΟΥΛΗ 18-ΤΗΛ. 81-374
ΘΕΣΣΑΛΟΝΙΚΗ

ΑΙ ΥΠΕΡΑΣΤΙΚΑΙ ΣΥΓΚΟΙΝΩΝΙΑΙ ΚΑΙ ΑΛΛΗ ΔΙΑΜΑΡΤΥΡΙΑ

Πολύγυρος 29—10—1960

Κύριε Διευθυντά

Ἐλπίζω, νὰ μοὶ ἐπιτραπῆ, ὅπως διὰ τῆς ἐφημερίδος ὑμῶν, ἐρωτήσω πάντα ἁρμόδιον, νὰ πληροφορήση τόσον ἐμέ, ὅσον καὶ πολλοὺς ἄλλους ἔχοντας τὴν ἰδίαν ἀπορίαν, ἂν πράγματι ὁ ἀριθμὸς τῶν θέσεων τῶν ἐπιβατῶν εἰς τὰ λεωφορεῖα τοῦ 40 Κ.Τ.Ε.Λ. ἀνέρχηται εἰς 25 ἢ, 26 συμπεριλαμβανομένης καὶ τῆς τοῦ ὁδηγοῦ μὲ δικαίωμα προσθήκης 5, ἢ, 6 κατὰ τὴν διαδρομὴν ἢ, μήπως τυχὸν εἶναι μεγαλύτερος καὶ ἐν ἀγνοίᾳ τούτου τελοῦντες ἀδίκως διαμαρτυρόμεθα.

Ἐγὼ τοὐλάχιστον ἀρχίζω, νὰ πιστεύω, ὅτι διὰ τῆς αὐξήσεως τῆς ἐπιβατικῆς κινήσεως ηὐξήθη καὶ ὁ ἀριθμὸς τῶν θέσεων, ἀφοῦ βλέπω, νὰ στοιβάζωνται πολλοὶ περισσότεροι.

ΙΙ. Ἐπίσης καὶ ἕνα ἄλλο ἐρώτημα ἔχω καὶ νομίζω καὶ πολλοὶ ἄλλοι, διὰ τὸ ὁποῖον θὰ παρεκάλουν τὴν διοίκησιν τοῦ Κ.Τ.Ε.Λ νὰ μοῦ ἀπαντήση Εἶναι ἀληθές, ὅτι εἰς ὡρισμένην κατηγορίαν προσώπων ἐχορήγησεν διαρκῆ εἰσιτήρια, ἐλευθέρας δωρεὰν κυκλοφορίας, ὡς ἀποκαλοῦνται, καὶ ἐν καταφατικῇ περιπτώσει, ἂν φρονῇ, ὅτι ἡ τοιαύτη ἐνέργειά του ἀποβλέπη εἰς τὴν καλυτέραν συγκοινωνιακὴν ἐξυπηρέτησιν τοῦ κοινοῦ, ὁπότε νομίζω ἔχει τὴν ὑποχρέωσιν, νὰ γνωστοποιήση κάπως εὐρύτερον τὰ ὀνόματα τῶν ἀτόμων τούτων, διὰ τὴν ἔκφρασιν καὶ πρὸς αὐτὰ τῶν αἰσθημάτων εὐγνωμοσύνης ὑμῶν, ἀλλὰ καὶ τοῦ λαοῦ τῆς Χαλκιδικῆς.

ΙΙΙ. Ἐκ τῶν ἀνωτέρω ὅμως γεννᾶται εἰς ἐμέ, ἔχω δὲ τὴν γνώμην καὶ εἰς ἄλλους καὶ ἕν τρίτον ἐρώτημα. Μήπως τὸ δεύτερον ζήτημα δὲν εἶναι ἄσχετον πρὸς τὸ πρῶτον. Διότι ὅπως τοὐλάχιστον φαίνεται ἐκ τῆς ἐκδόσεως δωρεὰν εἰσιτηρίων ὑφίσταται ζημίαν τὸ Κ.Τ.Ε.Λ. καὶ μήπως πρὸς κάλυψιν ταύτης ἀναγκάζεται νὰ ἐπιβιβάζῃ ὑπερορίθμους ἐπιβάτας Τότε ὅμως ἐὰν βεβαίως ἡ γνώμη μου εἶναι ὀρθὴ οἱ ἄνευ καταβολῆς εἰσητηρίου καὶ εἰς τὰς πρώτας θέσεις συνήθως, αὐταρέσκως ἐποχούμενοι, ταξιδεύουν οὐχὶ εἰς βάρος τοῦ Κ.Τ.Ε.Λ, ὁπότε οὐδεὶς ψόγος, ἀλλὰ εἰς βάρος τοῦ λοιποῦ ἐπιβατικοῦ κοινοῦ (τοὐλάχιστον τῆς ἀνέσεως αὐτοῦ), ὁπότε καὶ τὸ κοινὸν τοῦτο ἔχει κάθε δικαίωμα, νὰ ἀξιώση τὴν ἄμεσον κατάργησιν τῶν εἰς βάρος του προνομίων.

Ἀρκετὰ ὅμως κατεχράσθην τῆς φιλοξενίας σας, μὲ τὰ ἐρωτήματά μου. Ἐλπίζω, νὰ μὴ ἀναγκασθῶ νὰ ἐπανέλθω

Μὲ ἐκτίμησιν
ΝΙΚ. ΠΑΠΑΜΑΞΙΜΟΣ
Δικηγόρος

ΑΝΑΚΟΙΝΩΣΙΣ

Σήμερον Κυριακὴν, ἐπιστημονικὸν συνεργεῖον ἐξ ἰατρῶν ὑπὸ τὸν καθηγητὴν τῆς Παθολογίας τοῦ Πανεπιστημίου κ. Κάρολον Ἀλεξανδρίδην, προβαίνων εἰς ἔρευναν τῶν αἱμολυτικῶν ἀναιμιῶν ἀνά τὴν Χαλκιδικήν, θὰ ἐνεργήση τοιαύτην ἐνταῦθα εἰς τὸ ἐνταῦθα Νοσοκομεῖον καὶ ἀπὸ ὥραν 10ην πρωϊνήν.

Παρακαλοῦνται οἱ κάτοικοι τῆς πόλεώς μας ὅπως προσέλθουν πρὸς ἐξέτασιν ἥτις γίνεται δωρεάν.

ΞΕΝΟΦΩΝ Ι. ΧΑΤΖΗΣΑΡΑΝΤΟΣ
ΔΙΚΗΓΟΡΟΣ
ΑΡΙΣΤΕΙΔΟΥ 9
ΑΘΗΝΑΙ

ΕΚΛΙΠΟΥΣΑΙ ΦΥΣΙΟΓΝΩΜΙΑΙ

ΣΤΕΦΑΝΟΣ Ν. ΠΕΤΡΟΥΛΑΣ

Ἔσβυσε ἐν Ἀθήναις ἡρέμα τὴν 20ην Ἰουνίου ἐ.ἔ. μία ἐκλεκτὴ φυσιογνωμία τῆς Χαλκιδικῆς ὁ Στέφανος Ν. Πετρουλᾶς κηδευθεὶς ἐν μέσῳ εἰλικρινῶν ἐκδηλώσεων θλίψεως.

Ὁ μετασιὰς ἐγεννήθη ἐν Πολυγύρῳ ἐν ἔτει 1894. Διήκουσε τὰ ἐγκύκλια μαθήματα εἰς τὸ ὀνομαστὸν τὴν ἐποχὴν ἐκείνην Γαλλικὸν Λύκειον τῆς Θεσ)νίκης «Σ. Νούκα» καὶ ἐν συνεχείᾳ ἐνεγράφη εἰς τὴν Νομικὴν Σχολὴν τοῦ Πανεπιστημίου Ἀθηνῶν, ἀναχηρυχθεὶς διδάκτωρ αὐτῆς μετὰ λαμπρᾶς σπουδάς.

Διεκρίνετο διὰ τὴν εὐρύτητα τῆς μορφώσεώς του τὴν ὀξύτητα τῆς ἀντιλήψεώς του καὶ διὰ τὸ θυμόσοφον πνεῦμα του.

Διετέλεσε ἀνώτερος ὑπάλληλος τοῦ Ὑπουργείου τῶν Οἰκονομικῶν μετέσχε μάλιστα ὅλων τῶν οἰκονομικῶν ἀποστολῶν τῆς Ἑλλάδος εἰς Εὐρώπην μετὰ τὸν Α'. Παγκόσμιον πόλεμον.

Ἐχρημάτισε Νομάρχης Φλωρίνης κατὰ τὰ ἔτη 1933—1935 ἐπιδείξας πλουσίαν ἐθνικὴν δρᾶσιν εἰς τὴν νευραλγικὴν αὐτὴν περιφέρειαν τῆς Ἑλλάδος.

Ἀπὸ τοῦ 1935 ἀνώτερος ὑπάλληλος τῆς Ἀγροτικῆς Τραπέζης. Κατὰ τὴν διάρκειαν τῆς κατοχῆς συνελήφθη δὶς ὑπὸ τῶν Ἰταλῶν καὶ ἅπαξ ὡς ὅμηρος ὑπὸ τῶν Γερμανῶν διὰ τὴν Ἐθνικήν του δρᾶσιν.

Σ. Κ.

ΝΑ ΠΕΡΙΟΡΙΣΘΗ Η ΣΙΤΟΚΑΛΛΙΕΡΓΕΙΑ

Κατόπιν τῆς τελευταίας Κυβερνητικῆς ἀνακοινώσεως, τὸ σύνθημα εἶναι: Νὰ διατεθοῦν περισσότερες ἐκτάσεις ὑπὲρ τῆς καλλιεργείας τοῦ βάμβακος καὶ τῶν κτηνοτροφικῶν ψυχανθῶν καὶ νὰ περιορισθῆ ἀκόμα πιὸ πολὺ ἡ σιτοκαλλιέργεια.

Διότι τὸ μὲν βαμβάκι εἶναι, ὡς γνωστόν, ἐξαγώγιμον προϊὸν μεγάλης ἀξίας καὶ πηγὴ πολυτίμου συναλλάγματος, τὰ δὲ κτηνοτροφικὰ ψυχανθῆ θὰ δημιουργήσουν ἀξιόλογον κτηνοτροφία γιὰ νὰ αὐξηθῆ ἡ παραγωγὴ ζωοκομικῶν προϊόντων καὶ νὰ περιορισθῆ μέχρις ὁλοσχεροῦς ἐκμηδενίσεως ἡ εἰσαγωγὴ ὁμοειδῶν προϊόντων διὰ τὰ ὁποῖα διατίθενται σημαντικὰ ποσὰ συναλλάγματος.

Μὲ τὴν ἀναδιάρθρωσιν τῶν καλλιεργειῶν οἱ παραγωγοὶ ἔχουν νὰ ὠφεληθοῦν περισσότερον διότι ἐκτὸς τῆς κρατικῆς ἐνισχύσεως ποὺ ἐκδηλώνεται μὲ τὴν ἐπιδότησιν τῶν νέων καλλιεργειῶν, ἐξασφαλίζουν μεγαλύτερη ἀπασχόλησι καὶ ὑψηλότερο ἀκαθάριστο εἰσόδημα.

Τέλος μὲ τὴν αὔξησιν τῆς παραγωγῆς ζωοκομικῶν προϊόντων, πλουσίων σὲ λευκώματα μεγάλης βιολογικῆς ἀξίας καὶ οἱ ἴδιοι οἱ παραγωγοί, ἀλλὰ καὶ οἱ λοιποὶ Ἕλληνες θὰ διατρέφονται καλύτερα.

ΠΩΛΕΙΤΑΙ: οἰκία εἰς κεντρικὴν θέσιν ἐν Πολυγύρῳ λόγῳ ἀναχωρήσεως Τιμὴ εὐκαιρίας. Πληροφορίαι Ἀναστάσιον Στύλον, Κρεοπώλην Πολύγυρον, τηλέφωνον 48.

ΔΙΑ ΤΗΝ ΑΠΟΚΑΤΑΣΤΑΣΙΝ ΤΩΝ ΕΠΑΝΑΠΑΤΡΙΣΘΕΝΤΩΝ

Εἰδικὴ πίστωσις ἐκ δραχ. 30.000.000 ἐτέθη ὑπὸ τοῦ Κράτους εἰς τὴν διάθεσιν τῆς Ἀγροτικῆς Τραπέζης, πρὸς τὸν σκοπὸν ὅπως αὕτη προβῆ μέσω τῶν οἰκείων Ὑποκαταστημάτων της, εἰς τὴν χορήγησιν μεσοπροθέσμων δανείων πρὸς τοὺς ἐπαναπατρισθέντας ἐκ τοῦ παραπετάσματος ἀγρότας ἁπασῶν τῶν περιοχῶν τῆς Χώρας, διὰ τὴν ἀνασυγκρότησιν τῆς οἰκονομίας των καὶ τὴν στεγαστικήν των ἀποκατάστασιν. Ἡ χορήγησις τῶν δανείων θὰ ἀποφασίζεται ὑπὸ τοπικῶν ἐπιτροπῶν τελουσῶν ὑπὸ τὴν ἐποπτείαν τῶν Νομαρχῶν καὶ ἀποτελουμένων ἐκ τοῦ Διευθυντοῦ Νομαρχίας ὡς Προέδρου, ἐκ τοῦ Διευθυντοῦ τῆς οἰκείας Διευθύνσεως Γεωργίας τοῦ Ὑπουργείου Γεωργίας, τοῦ Νομομηχανικοῦ, τοῦ Διευθυντοῦ τοῦ Κέντρου Κοινωνικῆς Προνοίας τοῦ Ὑπουργείου Κοινωνικῆς Προνοίας καὶ τοῦ Διευθυντοῦ τοῦ οἰκείου Ὑποκαταστήματος τῆς Ἀγροτικῆς Τραπέζης.

ΠΩΛΕΙΤΑΙ: Ἐλαιῶν κείμενος ἐν Πολυγύρῳ εἰς θέσιν Κυραγύρη Ραχώνι ἐξ ἑκατὸν (100) περίπου δεκαδικῶν στρεμμάτων μετὰ ἑπτακοσίων περίπου ἐλαιοδένδρων μικρῶν καὶ μεγάλων

Πληροφορίαι Παῦλον Μαλακούδην Πολύγυρον. Ἀργυρ Χρυσοχόου Ἡσαΐα 3 Θεσ)νίκην

ΠΩΛΕΙΤΑΙ ἀγρὸς 22 στρεμμάτων μεταξὺ Πορταριᾶς—Ν. Ὀλύνθου. Πληροφορίαι παρὰ τῆς κ. Μαρίας Λιβανίδου Πολύγυρος.

ΕΝΩΣΙΣ ΑΣΒΕΣΤΟΠΟΙΩΝ ΧΑΛΚΙΔΙΚΗΣ
ΕΔΡΑ ΠΑΛΑΙΟΚΑΣΤΡΟΥ

Φέρομεν εἰς γνῶσιν τοῦ κοινοῦ ὅτι ἡ Ἕνωσις Ἀσβεστοποιῶν Χαλκιδικῆς διαθέτει ἀνάπασαν στιγμὴν ἄσβεστον ἀρίστης ποιότητος καὶ πέτρα οἰκοδομήσημον μὲ χαμηλὰς τιμάς. Πληροφορίαι δίδονται ὑπὸ τοῦ κ. ΚΩΝΣΤΑΝΤΙΝΟΥ ΔΑΦΝΗ κατοίκου Ἁγίου Προδρόμου.

ΚΩΣΤΑΣ Σ. ΧΑΤΖΟΠΟΥΛΟΣ
ΜΑΙΕΥΤΗΡ ΧΕΙΡΟΥΡΓΟΣ
ΓΥΝΑΙΚΟΛΟΓΟΣ
ΙΑΤΡΟΣ
ΔΗΜΟΣΙΟΥ ΜΑΙΕΥΤΗΡΙΟΥ
ΔΕΧΕΤΑΙ: Ἐγνατίας 119
12—3, 5—8
Τηλέφ. Ἰατρείου 73526
Οἰκίας 74035
ΘΕΣΣΑΛΟΝΙΚΗ

Ν. Ι. ΚΑΝΤΖΟΣ
ΙΑΤΡΙΚΑ — ΕΠΙΣΤΗΜΟΝΙΚΑ ΕΡΓΑΛΕΙΑ
Ὄργανα Χημείας—Μικροβιολογίας καὶ Πειραματικῆς
ΚΤΗΝΙΑΤΡΙΚΑ ΕΡΓΑΛΕΙΑ—ΦΑΡΜ)ΚΑ ΕΞΑΡΤΗΜΑΤΑ
—ΝΟΣ)ΚΑ ΕΙΔΗ ΑΝΤΙΔΡΑΣΤΗΡΙΑ—ΧΗΜΙΚΑ
ΑΝΤΙΠΡΟΣΩΠΕΙΑΙ ΕΙΣΑΓΩΓΑΙ
Ἡ Νέα μας Διεύθυνσις
ΕΓΝΑΤΙΑ 122 ΤΗΛ 79-714-ΘΕΣ)ΝΙΚΗ

ΠΛΕΙΣΤΗΡΙΑΣΜΟΣ

Ἀριθμὸς 2981

Περίληψις προγράμματος ἀναγκαστικοῦ πλειστηριασμοῦ ἀκινήτου περιουσίας. Ὁ Συμβολαιογράφος καὶ κάτοικος Βασιλικῶν Θωμᾶς Γεωργίου Χριστοδούλου, δηλοποιῶ ὅτι τὴν εἰκοστὴν (20) τοῦ μηνὸς Νοεμβρίου τοῦ χιλιοστοῦ ἐννεακοσιοστοῦ ἑξηκοστοῦ (1960) ἔτους, ἡμέραν Κυριακὴν καὶ ὥραν ἀπὸ τῆς 10ης ἕως 12ης τῆς μεσημβρίας εἰς τὸν συνήθη τόπον τῶν δημοσίων ἀναγκαστικῶν πλειστηριασμῶν ἤτοι εἰς τὸ ἐνταῦθα καὶ ἐπὶ τῆς κεντρικῆς πλατείας κείμενον καφενεῖον «Η ΟΜΟΝΟΙΑ» τῶν Ἀδελφῶν Ἀναγνώστου, ἔνθα τὸ δημοσιότερον μέρος τῆς κωμοπόλεως Βασιλικῶν, ἐκτίθεται ἐνώπιόν μου ὡς ἐπὶ τοῦ πλειστηριασμοῦ ὑπαλλήλου ἢ τοῦ νομίμου ἀναπληρωτοῦ μου εἰς ἀναγκαστικὸν πλειστηριασμὸν ἐπισπεύσει τοῦ Κωνσταντίνου Θεοδώρου Κουτσουμπάκη, κατοίκου Ν. Ἡράκλειας ἡ κατωτέρω ἀκίνητος περιουσία τοῦ ὀφειλέτου Νικολάου Γεωργίου Γουλῆ ἤτοι εἰς ἀγρὸς κείμενος ἐν θέσει «Ἅγιος Νικόλαος» τῆς κτηματικῆς περιφερείας Ν. Ἡράκλειας τῆς Κοινότητος Ἁγίου Παύλου, ὑπ' ἀριθ. τεμαχίου 141 Γ'. κατηγορίας, ἐκτάσεως δέκα (10) περίπου στρεμμάτων ἢ ὅσης ἐκτάσεως καὶ ἐὰν εἶναι πλέον ἢ ἔλαττον, συνορευόμενος γύρωθεν μὲ δρόμον καὶ μὲ ἀγροὺς Βασιλείου Χατζῆ, Δημητρίου Μπαλῆ καὶ Θεοφίλου Μητιρετζῆ ἢ μὲ τὰ ὑπ' ἀριθμοὺς 153, 171—172 καὶ 131 κληροτεμάχια ἐξετιμήθη δὲ οὗ ος κατὰ τὴν κατάσχεσιν ἐπιτοπίως παραχρῆμα καὶ ἀνεξόδως παρὰ τῶν ἐκτιμητῶν κατὰ στρέμμα πρὸς δραχμὰς 1.200 καὶ συλλήβδην διὰ δραχμὰς 12.000 τὰ 2)3 τῶν ὁποίων ἤτοι δραχμαὶ 8 000 θέλουσι χρησιμεύσει ὡς πρώτη προσφορὰ κατὰ τὴν ἡμέραν τοῦ πλειστηριασμοῦ Ὁ πλειστηριασμὸς τούτου ἐνεργεῖται ἵνα ἐκ τοῦ ἐκπλειστηριάσματος τούτου πληρωθῇ ὁ ἐπισπεύδων τὰ ὀφειλόμενα αὐτῷ συμφώνως τῇ κοινοποιηθείσει ἐπιταγῇ ἐπιταχθέντα ποσὰ ἤτοι 1) δι' ἀπαίτησιν δραχμὰς 6 000, 2) διὰ τόκους ἀπὸ 4—5—59 μέχρις 8—7—60 δραχμὰς 840, 3) διὰ δικαστικὴν δαπάνην δραχμὰς 500, 4) δι' ἀπόγραφον, ἀντίγραφον, παραγγελίαν ἐπιδόσεως καὶ ἐπίδοσιν δραχμὰς 200, 5) διὰ σύνταξιν ἐπιταγῆς καὶ νομικὴν συμβουλὴν δραχμὰς 180, ἤτοι ἐν συνόλῳ δραχμὰς 7.720 οὐν δραχμὰς 225 σύντάξιν τῆς πρὸς ἐκτέλεσιν ἐντολῆς ὡς καὶ τὰ ἔξοδα ἐκτελέσεως καὶ πλειστηριασμοῦ ἐν γένει μέχρις πέρατος αὐτοῦ. Ὁ τελευταῖος πλειοδότης ὑποχρεοῦται νὰ καταθέσῃ τὸ ἐκπλειστηρίασμα εἰς τὸ Ταμεῖον Παρακαταθηκῶν καὶ Δανείων ἐντὸς τῆς νομίμου προθεσμίας καὶ κατὰ τὰς νομίμους διατυπώσεις, ἄλλως θέλει γίνῃ ἀναπλειστηριασμὸς εἰς βάρος του. Τὰ τοῦ πλειστηριασμοῦ ἐν γένει καὶ τὴν ἡμέραν τούτου θέλουσι κανονισθῆ παρὰ τοῦ ἐπὶ τοῦ πλειστηριασμοῦ ὑπαλλήλου συμφώνως τῷ νόμῳ καὶ κατὰ τὰς νομίμους διατυπώσεις, εἰς τὴν κρίσιν δὲ τούτου ἐναπόκειται τὸ φερέγγυον τῶν πλειοδοτῶν ὡς καὶ ἡ καταβληθησομένη ἐγγύησις. Τὰ κηρύκεια δικαιώματα ὡς καὶ πᾶσα ἑτέρα νόμιμος δαπάνη κατὰ τὴν ἡμέραν τοῦ πλειστηριασμοῦ βαρύνουσι τὸν τελευταῖον πλειοδότην. Ὁ ἐπισπεύδων οὐδεμίαν φέρει εὐθύνην ἔναντι τοῦ τελευταίου πλειοδότου διὰ τὴν τυχὸν κακὴν περιγραφὴν τοῦ ἐκπλειστηριαζομένου ἀγροῦ, ὡς καὶ διὰ πᾶσαν παρὰ τρίτου τυχὸν διεκδίκησιν τούτου. Ὅτι ἡ κατακύρωσις γενήσεται εἰς τὸν τὰ πλείονα προσφέροντα τελευταῖον ὑπερθεματιστὴν μετὰ πάροδον 3' λεπτῶν τῆς ὥρας ἀπὸ τῆς τελευταίας προσφορᾶς διδομένου πρὸς τοῦτο τοῦ σημείου ὑπὸ τοῦ κήρυκος διὰ κώδωνος ἢ σκυμπανίου καὶ κατόπιν ἐντολῆς τοῦ ἐπὶ τοῦ πλειστηριασμοῦ ὑπαλλήλου Ἐγένετο ἡ παροῦσα ἐν Βασιλικοῖς σήμερον τὴν δευτέραν (2) Νοεμβρίου τοῦ χιλιοστοῦ ἐννεακοσιοστοῦ ἑξηκοστοῦ (1960) ἔτους., ἡμέραν Τετάρτην καὶ ἐν τῷ γραφείῳ μου κειμένῳ ἐν Βασιλικοῖς καὶ ἐπὶ τῆς ὁδοῦ Ἀνθεμοῦντος ἀριθ 7 οἰκίας Δημητρίου Χρήστου Βογιατζῆ καὶ κληρονόμων Ἀθανασίου Λάζου καὶ βεβαιωθεῖσα ὑπεγράφη παρ' ἐμοῦ.

Ὁ Συμβολαιογράφος
ΘΩΜ. Γ. ΧΡΙΣΤΟΔΟΥΛΟΥ

ΝΕΟΣ ΠΡΟΕΔΡΟΣ ΠΡΩΤΟΔΙΚΩΝ

Προχθὲς ἀφίχθη καὶ ἀνέλαβε τὰ καθήκοντά του ὁ νέος πρόεδρος Πρωτοδικῶν κ. Καρατσόλης

Ο ΑΝΔΡΙΑΣ ΤΟΥ ΑΡΙΣΤΟΤΕΛΟΥΣ

Δημοσιεύομεν τὴν κατωτέρω ἐπιστολὴν τοῦ γνωστοῦ ἀνὰ τὴν Χαλκιδικὴν ὑποστρατήγου ἐ. ἀ. κ. Γ. Σταυρίδου λόγῳ τοῦ γενικοῦ ἐνδιαφέροντός της καὶ ἵνα λάβῃ ὑπ' ὄψιν της ἡ ἁρμοδία Ἐπιτροπή.

Ἐν Θεσ)νίκῃ τῇ 31 8)βρίου 1960
Φίλε κ. Διευθυντὰ
Τῆς «Φωνῆς τῆς Χαλ)κῆς»

Καὶ ἄλλοτε διὰ τῆς ἐγκρίτου Ἐφημερίδος σας ἐπρότεινα τὴν προσάρτησιν πλακὸς ἐπὶ τοῦ βάθρου τοῦ ἀνδριάντος τοῦ Φιλοσόφου Ἀριστοτέλους, μὲ κατάλληλον στιχούργημα, πρὸς καλλιέπειαν. καθ' ὅσον καὶ οἱ πρόγονοι ἡμῶν καθ' ὅλας τὰς ἐποχὰς εἰς τε τοὺς ἀνδριάντας τῶν στουδαίων ἀνδρῶν καὶ τὰ μνημεῖα ἀνήγειρον διὰ τὰ μεγάλα ἐθνικὰ γεγονότα, ἀνέγραφον διαφόρους στίχους πρὸς καλλιέπειαν, ὡς π.χ εἰς τὸ μνημεῖον τῆς νίκης τοῦ Μαραθῶνος κατόπιν διαγωνισμοῦ προκηρυχθέντος ὑπὸ τῶν Ἀθηναίων, ἐκρίθη ὡς ἄριστον καὶ ἐχαράχθη ἐπ' αὐτοῦ, τὸ ὑπὸ τοῦ ποιητοῦ Σιμωνίδου στιχούργημα ἔχον τὰ ἑξῆς: «Ἑλλήνων προμαχοῦντες Ἀθηναῖοι Μαραθῶνι, χρυσοφόρων Μήδων ἐστόρεσαν δύναμιν», εἰς τὸ σπήλαιον τοῦ Θεοῦ Πανός, ἔνθα τὸ ἄγαλμα τοῦ Θεοῦ τούτου, ὅστις ἐβοήθησεν τοὺς Ἕλληνας κατὰ τὴν μάχην τοῦ Μαραθῶνος, ἐγράφη ὁ στίχος «Τὸν τραγόπουν ἐμὲ Πάνα, τὸν Ἀρκάδα, τὸν κατὰ Μήδων, τὸν μετ' Ἀθηναίων στήσατο Μιλτιάδης». Ἐπίσης ὑπὸ τοῦ Ὁμήρου ἀνεγράφη ἐπὶ τύμβου ὁ στίχος «Οὐ νέμεσις τρῶας καὶ εὐκνήμιδας Ἀχαιοὺς Τοιῆδ' ἀμφὶ γυναικὶ πόλιν χρόνον ἀλγέρεα πάσχων». Οἱ Βυζαντινοὶ ἐπὶ τῇ ἀναδείξει τῆς Νέας Ρώμης (Κων)πόλεως) ὡς πρωτευούσης τοῦ Κράτους ἀνέγραψαν ἐπὶ στήλης τὸν ὑπὸ τοῦ ποιητοῦ Κων)νου Μανασσῆ συνταχθέντα στίχον. «Ρώμην τὴν μεγαλόπολιν, πόλιν τὴν νέαν Ρώμην, Ρώμην τὴν ἀμρυτίδωτον τὴν μήποτε γηρῶσαν, Ρώμην ἀεὶ νεάζουσαν ἀεὶ καινιζομένην».

Ἐπὶ εἰκόνος τῆς Θεομήτορος, ὁ ὑμνογράφος Σολυμηνὸς ἀνέγραψεν «Πολυήρατε, κύδιμε, σὲ μάκαρ γύνε παρθένου ὑμνῶ» καὶ ὑπάρχουν ἄπειρα τοιαῦτα ἐπιγράμματα.

Ὡς ἔμαθον, ἡ οἰκεία ἐπιτροπὴ ἀνεγέρσεως τοῦ ἀνδριάντος τοῦ Φιλοσόφου Ἀριστοτέλους, ἔκρινεν ὅπως μὴ γραφῇ οὐδεὶς στίχος ἐπὶ τοῦ βάθρου τοῦ Φιλοσόφου καὶ ξηρῶς, ἄνευ καλλιεπείας τινός, τεθῇ τὸ ὄνομα «Ἀριστοτέλης Φιλόσοφος».

Ἔχω τὴν γνώμην ὅτι, οὐχὶ ὀρθῶς ἀπεφάνθη ἡ ἐπιτροπὴ ἐπὶ τοῦ προκειμένου. Ἡμεῖς οὐχὶ διότι ἐνδιαφερόμεθα νὰ ἐπιτύχωμεν φήμην λογίου ἢ δόξαν ποιητοῦ, ἀνεκινήσαμεν τὸ θέμα, τοὐναντίον ἐπιθυμοῦμεν ὅπως οὐδαμοῦ ἀναγραφῇ τὸ ὄνομα ἡμῶν διὰ τυχὸν προτίμησιν τοῦ ἰδικοῦ μου στιχουργήματος, ἁπλῶς, χάριν τοῦ ὡραίου καὶ τοῦ πρέποντος, προτείνομεν τὴν ὑπὸ τῆς Ἐφημεριδος ὑμῶν προκήρυξιν διαγωνισμοῦ, ὅπως πάντες οἱ δυνάμενοι νὰ στιχουργήσουν, ἀποστείλουν πρὸς τὴν Ἐφημερίδα σας τὸ ἔργον των, μεθ' ὃ. ὅλα τὰ στιχουργήματα κριθοῦν ὑπὸ τῆς ἁρμοδίας ἐπιτροπῆς καὶ τὸ ἄριστον ἐκ τούτων, γραφόμενον ἐπὶ μεταλλικῆς πλακός, προστεθῇ εἰς τὸ βάθρον τοῦ ἀνδριάντος τοῦ Φιλοσόφου. «Αἱ νεώτεραι σκέψεις σοφώτεραι» ἔλεγον οἱ πρόγονοί μας. καὶ ἡ ἐπιτροπὴ δύναται νὰ ἀναθεωρήσῃ τὴν ἀπόφασίν της.

Σχετικῶς ἔγραψα καὶ εἰς τὸν κ. Νομάρχην Χαλκιδικῆς. Σᾶς ἀποστέλλω ἐγὼ πρῶτος τὸ ὑπ' ἐμοῦ συνταχθὲν στιχούργημα μὲ τὴν παράκλησιν ὅπως δημοσιευθῇ εἰς τὴν Ἐφημερίδα ἡμῶν, ἧς συνδρομητὴς καὶ ἀναγνώστης τυγχάνω ἀπὸ πολλῶν ἐτῶν, πρὸς γνῶσιν τοῦ κοινοῦ.

Εὐχαριστοῦντες ἐκ τῶν προτέρων διὰ τὴν φιλοξενίαν τῆς παρούσης μου εἰς τὴν Φωνὴν τῆς Χαλκιδικῆς, διατελῶ μετὰ τιμῆς.

Γ. ΣΤΑΥΡΙΔΗΣ
Ὑποστράτηγος ἐ. ἀ.

Ἀριστοτέλης Φιλόσοφος
τέκνον Σταγείρων
τῆς Οἰκουμένης Διδάσκαλος
σοφίαν σπείρων.
Φιλοσόφων τὸ σέμνωμα
τῷ νῷ ρωμαλέος
Μακεδόνων τὸ καύχημα
Ἑλλήνων τὸ κλέος
Ἀνδριάντα ἔστησαν
ἐκείνου ἀπόγονοι
τὴν μνήμην ἐτίμησαν
τὸν Σοφὸν εὐλαβούμενοι
1960

Ο κ. ΣΑΡΑΦΙΑΝΟΣ

Τὴν παρελθοῦσαν Κυριακὴν ὁ βουλευτὴς κ. Σαραφιανὸς ἐπεσκέφθη τὰ χωρία, Δουμπιά, Σανά, Γεροπλάτανον, Παλαιόχωρα, Ριζά, Μαραθοῦσαν, καὶ Κρήμνη. Σκοπὸς τῆς ἐπισκέψεώς του ἦ ο ἡ διαπίστωσις τῶν ἀναγκῶν τῶν ὡς ἄνω χωρίων καὶ ἡ ἱκανοποίησις αὐτῶν. Διὰ τοῦτο ὁ κ. Σαραφιανὸς μετὰ τὴν περιοδείαν του ἐπεκοινώνησε μὲ τὴν Νομαρχίαν καὶ τὰς ἄλλας δημοσίας ὑπηρεσίας τοῦ Νομοῦ μας καὶ ἐζήτησε τὴν ἄμεσον ἱκανοποίησιν τῶν προηγθεισῶν ἀναγκῶν

Ὁμιλῶν ὁ κ. Σαραφιανὸς πρὸς τοὺς κατοίκους τῶν ὡ ἄνω χωρίων εἶπε ὅτι ἡ κυβέρνησις συντόμως θὰ τοὺ παράσχῃ τὰ μέσα διὰ τὴν ἀποκατάσιασιν τῶν ἐκ τῶν σεισμῶν προελθουσῶν ζημιῶν καὶ θὰ τοὺς ἐνισχύῃ πάντοτε εἰς τὴν προσπάθειάν των διὰ τὴν ἀναδιάθρωσιν τῶν καλλιεργειῶν των συμφώνως πρὸς τὰς ὑπὸ τῶν κρατικῶν ὀργάνων ὑποδείξεις.

Ὁ κ. Σαραφιανὸς τὴν ἑσπέραν τῆς παρελθούσης Δευτέρας μετέβει εἰς Ἀθήνας διὰ τὴν παρακολούθησιν τῶν ἐργασιῶν τῆς Βουλῆς καὶ τὴν ἐπίλυσιν δ.αφόρων ζητημάτων ἀπασχολούντων τῶν Νομόν μας

Σήμερον θὰ παρακολουθήσῃ τὰς ἐργασίας τῆς Γενικῆς συνελεύσεως τῆς Ἑνώσεως Δασικῶν συνεταιρισμῶν Ἀρναίας καὶ θὰ παραμείνῃ εἰς Ἀρναίαν καὶ αὔριον Δευτέραν.

Ὁ κ. Σαραφιανὸς ὡς μᾶς ἐδήλωσε, τὴν προσεχῆ Παρασκευὴν 11 τρέχοντος μηνὸς θὰ εὑρίσκεται εἰς τὴν πόλιν μας καὶ θὰ δεχθῇ ἐπιτροπάς, κοινοτάρχας καὶ μεμονομένα ἄτομα εἰς τὸ ἐνταῦθα πολιτικόν του γραφεῖον.

ΕΠΙ ΤΕΛΟΥΣ ΗΛΘΕΝ...

Τὴν παρελθοῦσαν Τρίτην ἀφίκετο ἐκ Καρπάθου καὶ ἀνέλαβε ὑπηρεσίαν ὁ νέος Εἰρηνοδίκης Ἀρναίας κ. Λεωνίδας Βαρσάμης.

ΠΑΝΗΓΥΡΙΣ

Φέρεται εἰς γνῶσιν τῶν εὐσεβῶν χριστιανῶν ὅτι τὴν 8ην Νοεμβρίου ἡμέραν Τρίτην ἑορτάζει ἡ ἐκκλησία μας «τῶν Παμεγίστων Ταξιαρχῶν» χοροστατοῦντος τοῦ Σεβασμιωτάτου Μητροπολίτου μας κ κ. Συνεσίου

Ἀφ' ἑσπέρας ψαλήσεται μέγας ἑσπερινός.

Ἐν Ταξιάρχῃ τῇ 5—11—1960
Ἡ ἐκκλησιαστικὴ ἐπιτροπὴ

ΔΙΑΚΗΡΥΞΙΣ

Τὴν Πέμπτην 10ην Νοεμβρίου 1960 καὶ ἀπὸ ὥρας 10—12 μ. ἐν Ἀρναίᾳ καὶ ἐν τῷ συνήθει τῶν δημοπρασιῶν τόπῳ διενεργεῖται δημοπρασία ἐκποιήσεως δασικῶν προϊόντων παραγωγῆς Δασαρχείου Π. Δ. Ἀρναίας ἤτοι εἰς ἀποθήκας ΟΛΥΜΠΙΑΔΟΣ

1) Στρογγύλια καστανέας Β' κατηγ. λεπτὰ 100 περίπου τόννοι δρχ. 800 κατὰ τόννον.

2) Στρογγύλια σκλήθρου 20 περίπου τόννοι δρχ. 600 κατὰ τόννον,

3) Στρογγύλια φιλλύρας 20 περίπου τόννοι δρχ. 1.200 κατὰ τόννον.

4) Λεπτὴ πελεκητὴ καστανέας μ3 60.203 δρχ. 1.350 κατὰ κυβικὸν μέτρον.

Συμφώνως πρὸς τοὺς ὅρους τῆς ὑπ' ἀριθ 3096]2-1]1960 ἀρχικῆς ὑμῶν διακηρύξεως.

Διὰ πλείονας πληροφορίας δύνανται οἱ βουλόμενοι νὰ ἀπευθύνωνται εἰς Δασαρχεῖον Ἀρναίας καὶ εἰς τὰ κατὰ τόπους Δασαρχεῖα καὶ ἐμπορο βιομηχανικὰ ἐπιμελητήρια.

Ἀρναίᾳ τῇ 31—10—1960
Ὁ Οἰκον. Ἔφορος Ἀρναίας
ΓΕΩΡΓΙΟΣ ΠΑΠΑΝΙΚΟΛΑΟΥ

ΕΠΙΔΟΤΗΣΙΣ ΕΙΣ ΒΑΜΒΑΚΟΚΑΛΛΙΕΡΓΗΤΑΣ

Μᾶς ἀνεκοινώθη ὑπὸ τῆς ἐνταῦθα Ἀγροτικῆς Τραπέζης ὅτι καθωρίσθη παρὰ τοῦ Ὑπουργείου Γεωργίας τελευταῖα προθεσμία κατοβολῆς ἐπιδοτήσεων καλλιεργειῶν ψυχανθῶν καὶ βάμβακος μέχρι τῆς 15 τρ. μηνός.

Συνεπῶς οἱ δικαιούμενοι τοιαύτης ἐπιδοτήσεως παραγωγοὶ δέον νὰ ἐνδιαφερθοῦν διὰ τὴν εἴσπραξιν παρὰ τῶν Ὑποκ)τῶν τῆς ΑΤΕ τῶν δικαιουμένων ποσῶν μέχρι τῆς ἡμερομηνίας ταύτης, διότι πέραν ταύτης οὐδεμία ἐπιδότησις θὰ καταβληθῇ.

ΔΙΑΛΕΞΙΣ

Σήμερον μετὰ τὸ πέρας τῆς θείας λειτουργίας θέλει πραγματοποιηθῇ εἰς τὴν αἴθουσαν τοῦ γυμνασίου μας σχολικὴ ἑορτὴ τῆς ἀποταμιεύσεως μὲ ὁμιλητὴν τὸν προϊστάμενον τῆς Ταχ. Διευθύνσεως Χαλ)κῆς κ. Χρῖστον Μουχτάρην. Παρακαλεῖται τὸ κοινὸν ὅπως τιμήσῃ τὴν ἐτησίαν ταύτην ἑορτήν.

ΤΡΟΠΟΠΟΙΗΣΙΣ ΚΑΤΑΣΤΑΤΙΚΟΥ

Δυνάμει τῆς ὑπ' ἀρ 100]1960 ἀποφάσεως τοῦ Πρωτοδικείου Χαλκιδικῆς ἐτροποποιήθησαν τὰ ἄρθρα 1, 4, 6, 8, 11, 18, 22, 24 καὶ 27 τοῦ καταστατικοῦ τοῦ σωματείου « Ἐθνικὴ Ἑνωσις Ἐργατοτεχνιτῶν Μεταλλείων Κασσάνδρας Χαλκιδικῆς» ἀφοροῦντα εἰς τὴν ἐπωνυμία, τὴν ἐκλογὴ τοῦ διοικητικοῦ Συμβουλίου, τὸ ἔργον τοῦ ταμείου σωματείου, τὴν σύγκλησιν τῶν γενικῶν συνελεύσεων. τὴν σφραγίδα καὶ τὴν ἰσχὺν τοῦ καταστατικοῦ.

Ἐν Πολυγύρῳ τῇ 29—10—1960
Ὁ πληρεξούσιος δικηγόρος
ΣΤΕΦ. ΚΟΤΣΙΑΝΟΣ

ΣΥΓΧΑΡΗΤΗΡΙΑ

Τοὺς ἀγαπητοὺς μας Συναδέλφον Χρῆστον Τσουλνιαρὰν δώσαντα ἀμοιβαῖαν ὑπόσχεσιν γάμου μὲ ἀ τῆ συναδέλφου Σουλτάνας Μπουλάχη τὸ προσωπικὸν τοῦ δημοτ. σχολείου Ὁρμυλίας συγχαίρει θερμότατα καὶ εὔχεται ταχεῖαν τὴν στέψιν.

—Συγχαίρομεν θερμῶς τὸν ἀγαπητόν μας ἀνεψιὸν καὶ ἐξάδελφον Κίμην Π Δημόπουλον διὰ τὴν ἐπαξίαν προαγωγήν του εἰς τὸν βαθμὸν τοῦ ἰατροῦ (Λοχαγοῦ)

Οἰκογ. ΑΡΓΥΡΙΟΥ ΠΟΘΗΤΟΥ

ΔΙΑΚΗΡΥΞΙΣ

Ὁ πρόεδρος τῆς κοινότητος Ν. Φωκαίας διακηρύττει ὅτι τὴν 13 τρέχοντος μηνὸς Νοεμβρίου ἡμέραν Κυριακὴν καὶ ὥραν 10—12 π μ καὶ ἐν τῷ καφενείῳ τοῦ Γεωργ. Γκινταλᾶ ἐνεργηθήσεται φανερὰ δημοπρασία διὰ τὴν ἐκμίσθωσιν τοῦ κοινοτικοῦ ἀλευρομύλου μὲ τὴν ὑποχρέωσιν ὑδροδοτήσεως ἐκμέρους τοῦ ἐνοικιαστοῦ. Ἡ κοινότης διὰ τὴν ὑποδοτήσιν θὰ καταβάλλει 20 000 δρχ.

Ἐγγύησις συμμετοχῆς δραχ. 2 000

Ἐν Ν. Φωκαίᾳ τῇ 4—11—60
Ὁ προεδρος τῆς κοινότητος
Χ. ΚΑΡΑΒΑΣ

ΔΙΑΚΗΡΥΞΙΣ

Ὁ πρόεδρος τῆς κοινότητος Κρήμνης διακηρύτει ὅτι τὴν 13ην τοῦ μηνὸς Νοεμβρίου ἐ.ἔ. ἡμέραν Κυριακὴν καὶ ὥραν 11 π.μ. ἐνεργηθήσεται ἐν τῷ κοινοτικῷ γραφείῳ τῆς κοινότητος Κρήμνης φανερὰ μειοδοτικὴ δημοπρασία διὰ τὴν κατασκευὴν ὑδατοδεξαμενῆς ὑδρεύσεως προϋπολογισθέντος εἰς δραχμὰς 30 000.

Εἰς τὴν δημοπρασίαν γίνονται δεκτοὶ ἐργαλάβοι δημοσίων ἔργων καὶ ἐμπειροτέχναι ἀνεγνωρισμένης ἱκανότητος.

Ὁ προϋπολογισμὸς τῆς δαπάνης καὶ οἱ λοιποὶ ὅροι εὕρηνται εἰς τὰ γραφεῖα τῆς κοινότητος καὶ εἰς τὴν Τ.Υ.Δ.Κ. Νομοῦ Χαλκιδικῆς ἐν Πολυγύρῳ ἔνθα δύνανται οἱ ἐνδιαφερόμενοι νὰ λαμβάνωσι γνῶσιν.

Ἐν Κρήμνῃ τῇ 4—11—1960
Ὁ πρόεδρος τῆς κοινότητος
ΔΗΜ. ΒΟΓΙΑΤΖΗΣ

Ο ΕΟΡΤΑΣΜΟΣ ΤΗΣ 28ης ΟΚΤΩΒΡΙΟΥ

Ν. ΦΛΟΓΗΤΑ 3 — Μετὰ πάσης ἐπισημότητος ἑωρτάσθη ἐνταῦθα ἡ ἐπέτειος τῆς 28ης Ὀκτωβρίου 1940.

Ἅμα τῇ ἀνατολῇ τοῦ ἡλίου οἱ μαθηταὶ καὶ αἱ μαθήτριαι συγκεντρωθέντες ἐν τῷ προαυλίῳ τοῦ σχολείου ἔψαλον πατριωτικὰ ἄσματα. Τὴν 10ην πρωϊνὴν ἐψάλη δοξολογία ἐν τῷ Ἱερῷ Ναῷ τοῦ Ἅγ Γεωργίου.

Μετὰ ταῦτα εἰς τὸ ἡρῶον ἐψάλη ἐπιμνημόσυνος δέησις καὶ ἐγένετο προσκλητήριον τῶν πεσόντων Φλογητισνῶν ὑπὲρ τῆς ἐλευθερίας τοῦ Ἔθνους ριφθέντων τῶν σχετικῶν πυροβολισμῶν. Ἐπηκολούθησε κατάθεσις στεφάνων ὑπὸ τῶν ἐκπροσώπων τῆς κοινότητος τοῦ δημοτ σχολείου κ.λ.π. Μετὰ τὴν κατάθεσιν τῶν στεφάνων ὡμίλησε ὁ πρόεδρος τῆς κοινότητος Θεόδωρος Τσοχολονίδης ὅστις πλήρης συγκινήσεως ἐξύμνησε τοὺς ἥρωας πολεμιστὰς ποὺ ἔπεσαν διὰ τὴν ἐλευθερίαν τοῦ ἔθνους. Μετὰ ταῦτα ἐδόθη ὡραιοτάτη σχολικὴ ἑορτὴ κατὰ τὴν ὁποίαν ἐξεφώνησεν τὸν πανηγυρικὸν τῆς ἡμέρας ὁ δημ)λος κ, Τσεπενέκας Εὐστάθιος καὶ μετὰ ταῦτα οἱ μαθηταὶ καὶ αἱ μαθήτριαι ἐξετέλεσαν διάφορα σκέτς πατριωτικοῦ περιεχομένου καὶ ἀπήγγελαν πατριωτικὰ ποιήματα. Ἡ ὅλη ἑορτὴ ἔκλεισε μὲ τὸν ἐθνικὸν ὕμνον.

Θ. Τ.

ΑΓ. ΠΡΟΔΡΟΜΟΣ 4.— Ἡ 20η ἐπέτειος τοῦ ἱστορικοῦ «ΟΧΙ» ἑωρτάσθη ἐφέτος εἰς τὸ χωρίον μας πανηγυρικῶς καὶ μεγαλοπρεπῶς. Μετὰ τὴν θείαν λειτουργίαν καὶ περὶ ὥραν 10.30' ἐψάλη δοξολογία καὶ ἐν συνεχείᾳ οἱ μαθηταὶ τοῦ δημ. σχολείου παρήλασαν πρὸ τῶν ἐπισήμων. Ὅλος ὁ κόσμος κατόπιν μετέβη εἰς τὸ προαύλιον τοῦ σχολείου ὅπου κατετέθησαν στέφανοι ὑπὲρ τῶν πεσόντων καὶ ἐγένετο ἐπιμνημόσυνος δέησις. Ἐπηκολούθησε σχολικὴ ἑορτὴ μὲ ποιήματα. διαλόγους, σκέτς, ἄσματα, χοροὺς κ.λ π. Τὸν πανηγυρικὸν τῆς ἡμέρας ἐξεφώνησε ἡ δ)ντρια τοῦ σχολείου κ. Χρυσάφη Π.Σ.

ΣΗΜΑΝΤΡΑ 3 — Μετὰ πάσης μεγαλοπρεπείας καὶ λαμπρότητος ἑωρτάσθη καὶ ἐφέτος ἐν τῷ χωρίῳ μας τὸ ἱστορικὸν ΟΧΙ. Τὴν παραμονὴν τοῦ ἑορτασμοῦ ἐσημαιοστολίσθησαν αἱ ὁδοὶ τοῦ χωρίου μας ὡς καὶ ἅπαντα τὰ ἰδιωτικὰ καὶ μὴ καταστήματα, τὴν δὲ πρωΐαν τῆς 28ης Ὀκτωβρίου καὶ περὶ ὥραν 10.30' π μ. ἐτελέσθη ἐπίσημος δοξολογία ἐν τῷ ναῷ τῶν 12 Ἀποστόλων καὶ ἐν συνεχείᾳ ἅταν τὸ ἐκκλησίασμα συνεκεντρώθη ἔμπροσθεν τοῦ ἡρώου ἔνθα ἐψάλη ἐπιμνημόσυνος δέησις ὑπὲρ τῶν πεσόντων. Στεφάνους κατέθησαν: ἡ κοινότης, ὁ Σταθμὸς Χωρ)κῆς, τὸ δημ. σχολεῖον, τὸ κοινοτικὸν ἰατρεῖον, ὁ Γ. Π. Συ)σμός, τὰ ΤΕΑ, ὁ ποδοσφαιρικὸς σύλλογος, ἡ φιλόπτωχος ἀδελφότης κυρίων καὶ δεσποινίδων ἡ ἐκκλησιαστικὴ ἐπιτροπὴ κλπ.

Τὸν πανηγυρικὸν τῆς ἡμέρας ἐξεφώνησεν ὁ δ)ντὴς τοῦ δημ. σχολείου κ Δούσκας ὅστις ἀνέπτυξεν τὴν σημασίαν τῆς ἱστορικῆς ἡμέρας ποὺ μιὰ μικρὴ ΕΛΛΑΣ ἀντιμετώπισε δύο ἰσχυρὰς αὐτοκρατορίας. Ἐπηκολούθησαν διάφορα ποιήματα καὶ σκὲτς ὑπὸ τῶν μαθητῶν τοῦ σχολείου καὶ ἐν συνεχείᾳ παρέλασις ὑπὸ ὁμάδος τῶν ΤΕΑ καὶ τοῦ δημοτικοῦ σχολείου. Ν. Κ.

ΠΙΣΤΩΣΕΙΣ ΤΗΣ Α.Τ.Ε.

ΑΘΗΝΑΙ 3 — Κατόπιν σχετικῶν εἰσηγήσεων τῶν Ὑποκαταστημάτων τῆς Α.Τ.Ε. Πολυγύρου καὶ Ν Μουδανιῶν ἐτέθησαν εἰς τὴν διάθεσιν αὐτῶν μεσοπρόθεσμοι πιστώσεις διὰ τὴν ἀγορὰν μεγάλων παραγωγικῶν ζώων ὑπὸ τῶν ἐνδιαφερομένων γεωργῶν καὶ κτηνοτρόφων.

Ὁμοίως ἐτέθη πίστωσις καὶ διετέθη εἰς τὸ Ὑποκατάστημα Πολυγύρου διὰ τὴν ἀγορὰν παραγωγικῶν μικρῶν ζώων.

ΥΠΕΥΘΥΝΟΙ ΔΗΛΩΣΕΙΣ

Ὁ κάτωθι ὑπογεγραμμένος Μιχαὴλ Κοῦκος τοῦ Γεωργίου κάτοικος Ἁγίου Παύλου Χαλκιδικῆς δηλῶ ὑπευθύνως ὅτι κατὰ τὴν ἐποχὴν τῆς Ἑαμοκρατείας ὑπῆρξα μέλος αὐτοῦ ὡς ἀπελευθεροτικὸν μέτωπον, οὐδέποτε ὅμως ἔκτοτε ἀνεμίχθην εἰς Κομμουνιστικὰς συγκεντρώσεις καὶ ψηφίζω πάντοτε ἐθνικὰ κόμματα. Πρὸς ἀπόδειξιν τῆς ἐθνικοφροσύνης μου δηλῶ ὅτι ἀποκηρύσσω τὸ ΚΚΕ καὶ τὰς λοιπὰς ὀργανώσεις του Ε.ΔΑ κ.λ.π καὶ τάσσομαι ἀνεπηφυλάκτως εἰς τὸ πλευρὸν τῆς πατρίδος καὶ τῆς ἐθνικοφρόνου παρατάξεως.

Ἐν Ἁγιῳ Παύλῳ τῇ 2—11—60
Ὁ δηλῶν
ΜΙΧΑΗΛ ΚΟΥΚΟΣ

—Ὁ κάτωθι ὑπογεγραμμένος, Χατήρας Παντελῆς τοῦ Ἰωάννου κατοικος Μεγάλης Παναγίας δηλῶ ὅτι κατὰ τὴν περίοδον τῆς κατοχῆς παρασυρθεὶς παρὰ τῶν κομμουνιστῶν, ἐνεγράφην εἰς τὴν Ε.Π.Ο.Ν Ἐν συνεχείᾳ ὀργανωθεὶς εἰς τὸ ΕΑ.Μ. ἠργάσθην ὡς ἁπλοῦν μέλος.

Μετὰ τὴν συμφωνίαν τῆς Βάρκιζας ἐστρατεύθην τὸ ἔτος 1945, ἀλλὰ ἐλιποτάκτησα, συλληφθεὶς ἐξετοπίσθην εἰς Μακρόνησον, ὁπότε ἀπελύθην. Κατὰ τὸ ἴδιον ἔτος, ἐπανεσυνελήφθην ὡς διωκόμενος λιποτάκτης, διότι εἶχον κατοδικασθῆ ἐρήμην ὑπὸ τοῦ Στρατοδικείου Θεσσαλονίκης εἰς δεκαετῆ εἱρκτὴν ἣν ἐξέκτησα εἰς Μακρόνησον.

Διὰ τῆς παρούσης μου ἀποκηρύσσω τὸν κομμουνισμόν, ὡς καὶ τὰς παραφυάδας αὐτοῦ, Ε.Δ.Α. κ.λπ., ὡς κόμματα προδοτικά, ὑπονομεύοντα τὰ θεμέλια τῆς Ἑλληνικῆς πατρίδος μου καὶ τάσσομαι ἀνεπιφυλάκτως εἰς