ΠΑΓΧΑΛΚΙΔΙΚΗ

ΠΟΛΥΓΥΡΟΣ
ΚΥΡΙΑΚΗ
4
ΣΕΠΤΕΜΒΡΙΟΥ 1932
ΑΡΙΘ. ΦΥΛΛΟΥ 69

ΔΙΕΥΘΥΝΤΗΣ
ΑΘ. Γ. ΚΑΡΑΓΚΑΝΗΣ

Τιμὴ φύλλου δρχ. 1

ΕΒΔΟΜΑΔΙΑΙΟΝ ΑΝΕΞΑΡΤΗΤΟΝ ΟΡΓΑΝΟΝ ΤΟΠΙΚΩΝ ΣΥΜΦΕΡΟΝΤΩΝ

ΝΕΑΙΣ ΙΔΕΑΙΣ - ΝΕΟΥΣ ΑΝΘΡΩΠΟΥΣ - ΝΕΑ ΣΥΜΒΟΛΑ

Ἀγρότες, Ἐργάτες, ὅλοι οἱ Βιοπαλαισταὶ τῆς ὑπαίθρου καὶ τῶν πόλεων ἑνωθῆτε γύρω ἀπὸ τὸ Ἀγροτικὸ καὶ Ἐργατικὸ Κόμμα τῆς Ἑλλάδος ποὺ ἀγωνίζεπαι γιὰ Σᾶς.

Ἡ ὥρα τοῦ Κοινοῦ Ἀγῶνα ὅλων τῶν πιεζομένων ἐναντίον τῶν προσωπικῶν κεφαλαιοκρατικῶν Κομμάτων, ποὺ ἐκμεταλλεύονται τώρα καὶ τόσα χρόνια τὸν ἱδρῶτά μας καὶ μᾶς ροφοῦν τὸ αἷμά μας Ἐσήμανε.

Τὸ σύνθυμα τοῦ Λαοῦ εἰς τὰς ἐκλογὰς πρέπει νὰ εἶναι: Μακρυὰ ἀπὸ τὴ Βουλὴ καὶ κλείσιμο στὰς φυλακὰς ὅλων τῶν καταχραστῶν καὶ λωποδυτῶν τοῦ δημοσίου πλούτου. Μακρυὰ ἀπὸ τὴ Βουλὴ ἡ Κεφαλαιοκρατία. Κάτω οἱ κλέφτες! Κάτω οἱ λοβιτουρατζῆδες! Κάτω ἡ ληστρικὴ συμμορία ποὺ μᾶς Κυβερνᾷ.

ΕΜΠΡΟΣ ΟΛΟΙ ΕΝΩΜΕΝΟΙ ΜΕ ΤΟ ΑΓΡΟΤΟΕΡΓΑΤΙΚΟ ΚΟΜΜΑ

Ὅλαις ἡ ἀχρειότητες, ὅλαις ἡ βρωμερότητες, ὅλαις ἡ προστυχιαῖς γέννηκαν αὐταῖς τὴς μέραις στὴν Θεσσαλονίκη.

Πρόκειται ὁ λαὸς νὰ ὑποδείξῃ τοὺς ἀντιπροσώπους του.

Πρόκειται ὁ Λαὸς νὰ στείλῃ τοὺς ἀνθρώπους ποὺ θὰ ὑποστηρίζουν τὰ συμφέροντά του μέσα στὴ Βουλή.

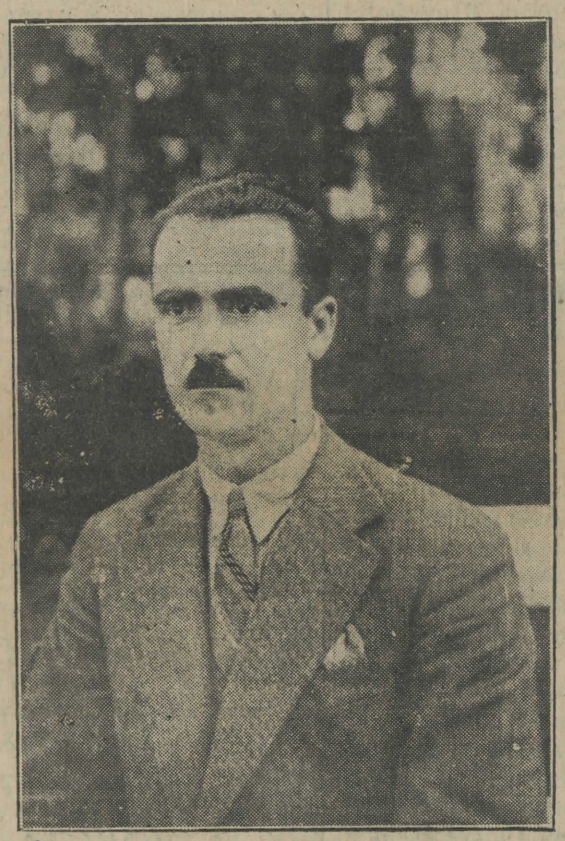

ΑΘΑΝΑΣΙΟΣ Γ. ΚΑΡΑΓΚΑΝΗΣ
Διευθυντὴς τῆς «Παγχαλκιδικῆς»
Χημικὸς τέως Καθηγητής.
Ἐκ τῶν πρώτων ἱδρυτῶν τοῦ Ἀγροτοεργατικοῦ Κόμματος ἐν Θεσσαλονίκῃ

Τοὺς ἀνθρώπους ποὺ πάσχουν μαζὺ μὲ τὸν Λαὸ καὶ ξέρουν τὰς ἀνάγκας του καὶ θὰ πᾶνε νὰ τὰς ποῦν.

Τοὺς ἀνθρώπους αὐτούς, τοὺς ἀντιπροσώπους τοῦ Λαοῦ, οἱ ὁποῖοι πρέπει νᾶναι νέοι, δραστήριοι, ἐνεργητικοί, νὰ ξέρουν νὰ γράψουν δυὸ λόγια νὰ ξέρουν νὰ ποῦν μέσα στὴ βουλὴ δυὸ λόγια καὶ τὸ σπουδαιότερο ὄχι μόνον νὰ κατάγωνται ἀπὸ τὸν τόπο ἀλλὰ καὶ νὰ μένουν μέσα στὸν τόπο γιὰ νᾶναι κοντὰ στὸ Λαό. Τοὺς ἀνθρώπους λέγω αὐτοὺς ἀντὶ νὰ ἐρωτήσουν τὸν Λαὸ νὰ τοὺς ὑποδείξῃ, προσκάλεσαν μέσα στὴ Θεσσαλονίκη τέσσαρα πέντε ἄτομα γιὰ νὰ τοὺς ὑποδείξουν τάχα αὐτά.

Μίλησαν πάλι γιὰ Ξανθοπούλους, γιὰ Καλλιδοπούλους, γιὰ Λαμπροπούλους καὶ Κοτρόζους οἱ Βενιζελικοί, γιὰ ἄλλους οἱ ἀντιβενιζελικοὶ καὶ οἱ Κονδυλικοί.

Θὰ τοὺς χρίσουν πάλι ὅπως λένε, ἄλλους ὡς Βενιζελικοὺς καὶ ἄλλους ὡς ἀντιβενιζελικοὺς καὶ Κονδυλικοὺς γιὰ νὰ βάλουν πάλι τὸν Λαὸ νὰ τσακώνεται.

Ξαπόλυσαν λυτοὺς καὶ δεμένους καὶ θὰ ξαπολύσουν κι' ἄλλους καὶ θὰ προσπαθήσουν νὰ ρίξουν διάφορα σκάνδαλα στὴ μέση γιὰ νὰ ξεγελάσουν τὸν Λαό!

Μᾶς νόμισαν ὅτι ἐξακολουθοῦμε νάμαστε πρόβατα ἀκόμη. Μᾶς νόμισαν πῶς δὲν ἔχουμε φιλότιμο, μᾶς νόμισαν πῶς εἶμαστε μαῦροι δοῦλοι τῆς Ἀφρικῆς.

Αἴ! κύριοι ἀπὸ τὴν Ἀθήνα.

Ἡ Χαλκιδικὴ ἀνήκει στὸν Λαὸ ποὺ κάθεται καὶ ἐργάζεται καὶ ξεροτηγανίζεται μέσα σ' αὐτόν. Ὄχι σὲ σᾶς. Σ' αὐτὴν μπατακώνομε μὲ τὰ αὐτοκίνητα ἐμεῖς καὶ ὄχι ἐσεῖς. Σ' αὐτὴν τυρανιόμαστε ἀπὸ χίλιαις στερήσεις καὶ ἐλλείψεις ἐμεῖς καὶ ὄχι ἐσεῖς.

Μάθετέ το καλὰ γιὰ πάντα. Δὲν θὰ περιμένετε νὰ ἔρχωνται ἡ ἐκλογαῖς νὰ ἔρχεστε μπρὸς καὶ πίσω νὰ μᾶς λέτε ψέματα.

Ἀγρόται, Ἐργάται, Ἐπαγγελματίαι, Ἐπιστήμονες ὅλοι τῆς Χαλκιδικῆς σᾶς καλῶ ὅλους εἰς συναγερμόν.

Μόνοι μας ἐμεῖς ὅλοι, θὰ δώσωμε τὰ χέρια μας καὶ θὰ ἐργασθοῦμε γιὰ τὸν τόπο εἰς τὸν ὁποῖον ζοῦμε καὶ ἐργαζόμαστε.

Φθάνει πεῖὰ ὅσο μᾶς κοροΐδεψαν. Φθάνουν πεῖὰ τὰ ψέμματα ποὺ μᾶς εἶπαν. Δὲν θὰ κρύβωνται ἄλλοι κάτω ἀπὸ τὴν φωτογραφία τοῦ Βενιζέλου καὶ ἄλλοι κάτω ἀπὸ διάφορους ἀντιβενιζέλους καὶ Κονδύληδες.

Φθάνει πεῖά. Φθάνει.

Ὁ καθένας στὴν τάξι του, ὁ καθένας στὸν τόπο του, ὁ καθένας στὸ συμφέρον του. Ὁ καθένας μὲ πρόσωπα ποὺ τὰ ξέρει καὶ κάθωνται μέσα στὸν τόπο καὶ ζοῦνε ἀπὸ τὸν τόπο.

Ὄξω ὅλοι οἱ ἄλλοι. Κάτοικοι τῆς Χαλκιδικῆς προσοχή! νὰ μὴ σᾶς ξαναγελάσουν.

Ἐμεῖς θὰ ἐργασθοῦμε ὅσο μποροῦμε· ἀφήσαμε τὴν δουλειά μας καὶ τὴν ἡσυχία μας.

Θὰ τρέξουμε παντοῦ καὶ στὸ τελευταῖο χωριὸ νὰ σᾶς διαφωτίσωμε. Βοηθῆστέ μας καὶ σεῖς. Κάνετε τὸ καθῆκόν σας ὅλοι.

ΑΠΟΣΤΟΛΟΣ Η. ΤΣΙΤΕΡ
Ἰατρὸς κάτοικος Νέων Μουδανιῶν
Ἀνεψιὸς τοῦ Ἐθνομάρτυρος Μητροπολίτου Σμύρνης Χρυσοστόμου. Ἐπὶ δεκαετίαν ἐργασθεὶς διὰ τὰ συμφέροντα τῆς Χαλκιδικῆς.

Παπούτσια ἀπὸ τὸν τόπο μας πεῖὰ καὶ μέσα στὸν τόπο μας.

Ζήτω ἡ Χαλκιδική.

Ζήτω τὸ Ἀγροτικὸν καὶ Ἐργατικὸν Κόμμα τῆς Ἑλλάδος.

Νέα Μουδανιὰ

ΑΠΟΣΤ. ΤΣΙΤΕΡ
Ἰατρὸς

ΑΙ ΓΕΝΙΚΑΙ ΑΡΧΑΙ ΤΟΥ ΠΡΟΓΡΑΜΜΑΤΟΣ ΤΟΥ ΑΓΡΟΤΙΚΟΥ ΚΑΙ ΕΡΓΑΤΙΚΟΥ ΚΟΜΜΑΤΟΣ ΤΗΣ ΕΛΛΑΔΟΣ

ΑΠΟ ΤΟΝ ΕΝ ΠΟΛΥΓΥΡΩ ΕΚΦΩΝΗΘΕΝΤΑ ΛΟΓΟΝ ΤΟΥ Δ)ΝΤΟΥ ΜΑΣ κ. ΑΘ. ΚΑΡΑΓΚΑΝΗ

Ἐν συνεχείᾳ τοῦ εἰς τὸ προηγούμενον φύλλον δημοσιευθέντος μέρους τοῦ λόγου, τὸν ὁποῖον ὁ διευθυντὴς τῆς ἐφημερίδος κ. Ἀθ. Καραγκάνης ἐξεφώνησεν εἰς τὸν Πολύγυρον κατὰ τὴν παρελθοῦσαν Κυριακήν, ἀνέπτυξε τὰς Γενικὰς Ἀρχὰς τοῦ Προγράμματος τοῦ Ἀγροτικοῦ καὶ Ἐργατικοῦ Κόμματος εἶπον τὰ ἑξῆς:

Ὕστερα ἀπὸ ὅσα σᾶς εἶπα, πιστεύω ὅτι θὰ ἀντελήφθητε ὅτι ὑπάρχει μεγάλη διαφορὰ μεταξὺ τοῦ Ἀγροτικοῦ καὶ Ἐργατικοῦ Κόμματος καὶ τῶν ἄλλων Βενιζελικῶν, Λαϊκῶν, Κονδυλικῶν, Καφανταρικῶν καὶ λοιπῶν προσωπικῶν κομμάτων, τὰ ὁποῖα προσπαθοῦν ἑκάστοτε μὲ διάφορα παλὴ προεκλογικὰ ψέμματα νὰ ἐξαπατοῦν τὸ Λαὸ ὡς ποῦ νὰ κλέψουν τὴ ψῆφό του καὶ ἐπικαθήσουν εἰς τὸ σβέρκο μας γιὰ μιὰ τετραετία καὶ ἔχει ὁ Θεός. Κατὰ τὴν ἄλλην τετραετίαν ὁ ἐξαπατηθεὶς Λαὸς παρασύρεται πρὸς τὴν ἄλλην πλευράν καὶ ἔτσι ἐπὶ χρόνια τώρα πολλὰ παίζεται εἰς βάρος ὅλων μας τὸ κλωτσοσκοῦφι καὶ πέφτουμε ἀπὸ τὴν Σκύλλαν εἰς τὴν Χάρυβδιν.

Ἂς ἐλπίσωμεν ὅμως ὅτι τώρα ὁ Λαός, ὕστερα ἀπὸ τὰ τόσα παθήματα, θὰ σκεφθῆ καὶ δὲν θὰ παρασυρθῆ ἀπὸ τοὺς ἰδίους καὶ πάλιν ἀπατεῶνας, τοὺς Βενιζέλους ἀπὸ τὴ μιὰ μεριὰ καὶ τοὺς Βασιλιάδες ἀπὸ τὴν ἄλλη.

Τὰ εἴδωλα αὐτὰ πρέπει νὰ λείψουν ἀπὸ τὴ μέση, καὶ πρέπει νὰ σκεφθοῦμε πῶς θὰ μπορέσουμε νὰ διοργανώσουμε αὐτὸ τὸ ξεχαρβαλωμένο Κράτος μας καὶ πῶς θὰ μπορέσουμε νὰ καλλιτερεύσουμε τὴ σημερινὴ ἀθλία ζωή μας, ποὺ ἀποτελεῖ αἶσχος γιὰ τὸν εἰκοστὸ αἰῶνα ποὺ ζοῦμε καὶ γιὰ τὰ ἄλλα γειτονικὰ κράτη τῆς Εὐρώπης, τῆς ὁποίας ἀποτελοῦμε μέλος.

Ἡμεῖς τοὐλάχιστον φρονοῦμεν ὅτι αὐτὰ θὰ γίνουν, ***μόνον ὅταν ἐφαρμοσθοῦν αἱ ἀρχαὶ τοῦ προγράμματος τοῦ Ἀγροτικοῦ καὶ Ἐργατικοῦ Κόμματος,*** τοῦ μόνον ἐν

ΣΥΝΕΧΕΙΑ ΕΙΣ ΤΗΝ 4ην ΣΕΛΙΔΑ

Η ΕΥΘΥΝΗ ΤΟΥ ΓΗΡΑΤΟΣ

ΥΠΟ ΓΕΩΡΓΙΟΥ ΓΕΩΡΓΟΥΔΗ
Πρώην 'Αξιωματικοῦ

«Τὸ νὰ λέγῃ τις ὅτι δύναται νὰ ὑπομένῃ εἰς τὴν δυστυχίαν, εἶναι αἰσχρὸν!» ΠΕΡΙΚΛΗΣ

Τὸ τέρας τὸ ὁποῖον ἐξεμαίευσαν οἱ Γερμανοὶ ἀπὸ τὰς τελευταίας ἐκλογάς των, τὸ ὁποῖον-ἐκεῖ-εἰς τοὺς μὲν ἀπεκατέστησε μίαν τυραννικὴν ἐλπίδα ἐπικρατήσεως καὶ τοὺς δὲ ἔξωθεῖ εἰς τὰς πλέον ἐπικινδύνους ἀκροβασίας, τὸ ὁποῖον ἐν πάσῃ περιπτώσει ἐνεφύσησεν εἰς τὸν ἀνισόχειρα ἐξόριστον τοῦ Ντόρν τὴν πεποίθησιν περὶ παλινορθώσεώς του, τὸ ὁποῖον, εἰρήσθω ἐν παρόδῳ, ἀπασχολεῖ ὅλον τὸν Κόσμον σήμερον καὶ ἐμβάλλει εἰς πειρασμὸν τοὺς γείτονας Λαούς, πρέπει ν' ἀπασχολήσῃ καὶ ἡμᾶς ὀλίγον, διότι ἂς μὴ σᾶς φαίνωμαι παράξενος-παρόμοιον τέρας ἐγκυμονεῖ καὶ ἡδική μας ἐσωτερικὴ ἐξαθλίωσις τὸ ὁποῖον κάθε ἄλλο παρὰ ὠφέλιμον εἰς τὴν χώραν θ' ἀποβῇ.

Πᾶς δὲ ἐξ ἡμῶν, ὅστις ἂν μήτι ἄλλο θὰ ἦτο προικισμένος μὲ τὸ χάρισμα τῆς εὐθύτητος, θὰ διεβεβαίου τοὺν γύρω Κόσμον μας ὁ ὁποῖος διψᾷ ἀλήθειαν καὶ ὁ ὁποῖος, ἀλλοίμονον, δὲν ἔφθασεν ἀκόμη εἰς τὸ ὕψος ἐκεῖνο ἀπὸ τὸ ὁποῖον θὰ δύναται νὰ διακρίνῃ καὶ νὰ κρίνῃ τὰ ἔργα τῶν ἑκάστοτε ἀρχηγῶν του, διὰ νὰ δύναται νὰ θαυμάσῃ καὶ τὴν σημερινὴν ἐσωτερικήν μας ἀποσύνθεσιν, ὅτι ὡς Κράτος ἔχομεν ἐξέλθει τῶν ὁρίων καὶ τῆς στοιχειώδους εὐπρεπείας καὶ ὡς Λαὸς βαδίζομεν κατὰ κρημνόν!..

Βεβαίως ἂν καὶ τόσον ἐξετραχύνθησαν τὰ πράγματα τὰ ὁποῖα εἰς τὸ σύνολον ἀποδίδουσι τὴν 'Ελλάδα ὁλόκληρον, μολονότι ὅλοι πλέον μικροὶ καὶ μεγάλοι ἀκούομεν τοὺς πριγμοὺς τοῦ κινδυνεύοντος νὰ κατακρημνισθῇ εἰς σωρὸν ἐρειπίων Οἶκου μας, ἡ κατάστασις αὐτὴ δὲν εἶναι ἀνεπανόρθωτος. Ὅλα φθίνουν καὶ ὅλα μαραίνονται. Ὅλα τὰ πάντα ὑφίστανται τὴν ἐπίδρασιν τοῦ φυσικοῦ γήρατος. Καὶ τ' ἀπειλοῦντα σήμερον τὸ Κράτος μας δεινὰ εἶναι καὶ ταῦτα ἀπόρροια τῆς ἀμειλίκτου καὶ ἀλανθάστου ταύτης 'Αρχῆς. Θὰ ἔδει δὲ νὰ εἴμεθα πολὺ τολμηροὶ καὶ εἰς ἄκρον ἐγωϊσταὶ ἐὰν ἐλέγομεν ὅτι δὲν πρέπει, ἀλλὰ λογικὸν εἶναι νὰ παραδεχθῶμεν τὴν 'Αρχὴν ταύτην καὶ νὰ ὑποταχθῶμεν εἰς ταύτην. Τὰ κράη, κατ' ἀκολουθίαν καὶ τὰ ἔθνη, εἶναι καὶ ταῦτα ὀργανισμοὶ εἰς τὴν ἐσωτερικήν τους σύνθεσιν καὶ ὡς τοιοῦτοι δὲν δύνανται βεβαίως ν' ἀπομακρυνθῶσι τῆς 'Αρχῆς ταύτης τοῦ γήρατος, καὶ ν' ἀποφύγωσι τὰς συνεπείας αὐτοῦ. Ἑπομένως φθίνομεν καὶ ἡμεῖς καὶ κινδυνεύομεν σήμερον, καὶ οἱ κίνδυνοι ὁσημέραι πολλαπλασιάζονται, διότι εἰσῆλθε τὸ γῆρας εἰς τὸν Κρατικόν μας ὀργανισμὸν.

Κατὰ λογικὴν σειρὰν θὰ ἔδει ν' ἀπαλλάξωμεν τῆς εὐθύνης ἐκείνους, εἰς τὰ πρόσωπα τῶν ὁποίων αὐθορμήτως δημιουργεῖ ἡ κακοδαιμονία τοῦ τόπου μας, ἐκ τῆς ὁποίας ἐκπορεύεται καὶ τὸ ἀπροκάλυπτον αὐτὸ μῖσος μεταξύ μας, ὁ θανάσιμος αὐτὸς κομματικὸς διχασμός μας καὶ ὁ κατατεμαχισμὸς τῶν ἰδεῶν μας ἐν αἷς εὕρηται ἡ Γενικὴ ἐκείνη κατεύθυνσις ἡ ὁποία ὁδηγεῖ τοὺς λαοὺς εἰς τὰς ἐπιτυχίας καὶ εἰς τὴν εὐτυχίαν τῆς ὁλότητος, ὑπὸ τὸν ὅρον ὅμως ΝΑ ΕΓΚΑΤΑΛΕΙΨΩΣΙ ΤΗΝ ΑΡΧΗΝ.

'Αλλ' ὑπὸ συνθήκας ὡς αἱ σημερινὰι καθ' ἃς ἡ ἔντασις τοῦ ἐσωτερικοῦ διχασμοῦ μας τείνει νὰ διαπλάσῃ κάθε δεσμὸν μεταξὺ καὶ τῶν ἁπλοϊκοτέρων ἀκόμη μαζῶν, διὰ νὰ εὑρεθῶμεν αὔριον—μόλις αὔριον—ἀντιμέτωποι αἱματηρῶν ἐπαναστάσεων καὶ ἀντεπαναστάσεων ὡς οἱ Βούλγαροι μόλις πρὸ ὀκτὼ ἐτίας, ὅτε ἔφθασαν εἰς τὴν ἀξιοθρήνητον ἐκείνην αἱματηρὰν ἐξ ἄλλου κατάστασιν, ὥστε καὶ δύο ἀκόμη οἵτινες συνηντῶντο τυχαίως εἰς τοὺς ἀγρούς των «ὁ εἷς ἐπετίθετο κατὰ τοῦ ἄλλου» καὶ κατὰ τμήματα συγκεκροτημένοι πάνοπλοι μᾶς παρεδίδοντο εἰς τὴν προκάλυψιν ἐκεῖνοι οἱ ὁποῖοι διέβλεπον τὸν κίνδυνον βεβαίου θανάτου διότι οἱ ἀντίπαλοί των ἐκέρδισαν τὴν ὑπεροχήν, πῶς θὰ δυνηθῶμεν νὰ θεραπεύσωμεν τὴν ὀδυνηρὰν αὐτὴν ἐσωτερικήν μας, ἀποσύνθεσιν; 'Αλλὰ καὶ πάλιν δὲν μᾶς διαφεύγει τὸ μυστικὸν αὐτὸ φάρμακον—διὰ τὴν ποθητὴν ἐκείνην μεταμόρφωσίν μας, πλὴν ἐκεῖνοι οἱ ὁποῖοι θὰ ἠδύναντο νὰ δώσωσι τὴν κατεύθυνσιν ταύτην εἰς τὴν πατρίδα των δὲν ἐπιθυμοῦσι ν' ἀπομακρυνθῶσι τῆς ἐξουσίας—διότι περὶ τούτου ἀληθῶς πρόκειται.

Οἱ Κινέζοι, οἱ ὁποῖοι ἐὰν δὲν δύνανται νὰ οὐριοδρομήσουν ὡς Κράτος τοῦτο ὀφείλεται εἰς τὴν ἀνόμαλον ἐκείνων ψυχοσύνθεσιν τῆς κιτρίνης φυλῆς των, ἡ ὁποία θέτει εἰς ἴσην μοίραν τὴν ληστείαν καὶ τὴν θρησκείαν καὶ λόγῳ τῆς ἀπεραντωσύνης τῶν ἐθνικῶν των ὁρίων ἀκολουθοῦσι μίαν. παράξενον δι' ἡμᾶς καὶ ἀσύμφορον εἰς τοὺς ὀλίγους ἐκείνους οἱ ὁποῖοι κατὰ τὸ κέφι των ἀνέρχονται καὶ κατέρχονται τὰς βαθμίδας τῆς ἐξουσίας, 'Αρχήν. Ἄς τὴν διατυπώσωμεν ὡς ἐκεῖνοι τὴν σκέπτονται. «Οἱ ἄνθρωποι τοῦ πνεύματος πρέπει νὰ ἦναι πάντοτε ἐπίκεφαλῆς, ἰδίᾳ τῶν ὑποθέσεων τοῦ Κράτους. Διότι ὁ μὲ κρίσιν ἄνθρωπος, εἶναι συγχρόνως εὐγενὴς τὴν ψυχήν, φυλαλήθης, δίκαιος, φιλάνθρωπος καὶ γενναῖος. Ἐὰν ἐπιτύχετε, λέγουν οἱ Κινέζει, ὥστε τοιοῦτος ἀνὴρ νὰ ἦναι κυβερνήτης σας, θὰ ἐπιτύχετε τὰ πάντα. Ἐὰν ὅμως δὲν τὸ κατορθώσετε, δὲν θὰ κατορθώσετε τίποτε καὶ ἂν ἀκόμη οἱ πολιτειακοί σας θεσμοὶ εἶναι τόσοι, ὅσα καὶ τὰ βατόμουρα!..» Ἰδοὺ λοιπὸν τὸ μυστικὸν νὰ θεραπεύσωμεν τὴν ἐσωτερικήν μας ἀποσύνθεσιν, ἰδοὺ τὸ θαυματουργὸν φάρμακον, μᾶς τὸ παρέχουν οἱ Κινέζοι, δωρεάν. «Ν' ἀνανεώσωμεν τὸν φθαρέντα, τὸν γηράσαντα ἐσωτερικόν μας κόσμον, ἐκεῖνον ὁ ὁποῖος μᾶς Κυβερνᾷ. Ν' ἀναθέσωμεν τὴν ἀρχηγίαν εἰς νέους ἄνδρας, τὸ πηδάλιον τῆς πατρίδος μας νὰ τὸ ἐμπιστευθῶμεν εἰς χεῖρας νέων ὀργανισμῶν τοὺς ὁποίους δὲν ἤγγισεν ἀκόμη τὸ μικρόβιον τῆς μανίας ἐκείνης ἡ ὁποία μεταβάλλει τὸ πάθος τῆς ἀγάπης πρὸς τὴν πατρίδα, εἰς πάθος ὑστερίας καὶ παντὸς ἐξωφρενισμοῦ.»

'Αλλ' οἱ εἰς τὰ πράγματα τοῦ οἴκου μας γηράσαντες, οἱ ὁποῖοι—ἂς τὸ ποῦμε κι' αὐτὸ—παρ' ὅλους τοὺς ἰατρικοὺς πειραματισμούς των εἰς βάρος τοῦ πενομένου λαοῦ, μᾶς παρουσιάζονται εἰς τὰς μεγάλας ἀνάγκας τοῦ τόπου μας ἀμελέτητοι καὶ ἀδιόρθωτοι ὡς κακοὶ μαθηταί, ἀγνοοῦσι τὸ δόγμα τοῦτο τῶν Κινέζων—δὲν τὸ ἤκουσαν κἄν ποτέ! Καὶ τοῦτο δὲν τοὺς ἀπαλλάσσει βεβαίως τῆς μεγάλης ἐκείνης εὐθύνης τὴν ὁποίαν θᾶττον ἢ βράδιον θὰ ἔλθῃ νὰ τοὺς καταλογίσῃ ὁ λαός. 'Εμωράνθησαν ὡς ἄνθρωποι λόγῳ γήρατος, καὶ ἐξηντλήθησαν ὡς ὀργανισμοί, εἶναι ἤδη ἐντελῶς ἀνίσχυροι ν' ἀντιστῶσιν εἰς τοὺς κινδύνους τῶν περιστάσεων καὶ νὰ πολεμήσωσιν ἀποτελεσματικῶς τὰ δύσκολα προβλήματα τὰ ὁποῖα μᾶς δημιουργεῖ ἡ ζωή, μολαταῦτα τὸ πεῖσμα ν' ἀρχωγεύωσιν εἰς τὸν φθίνοντα κόσμον τῆς χώρας των δὲν τοὺς ἐγκατέλειψεν ἀκόμη. Ἰδοὺ ἡ πηγὴ τοῦ ἀνταγωνισμοῦ τῶν κομμάτων ἔνια τῶν ὁποίων εὑρίσκονται ἐκτὸς προορισμοῦ, ἐντεῦθεν ὁ σάλος ὁ τοξικός, ἐντεῦθεν ἡ ἀθεράπευτος μετ' ὀλίγον κακοδαιμονία τοῦ τόπου, ἐντεῦθεν τὸ ἐντελῶς ἀδύνατον τῆς μεταξύ μας συνεννοήσεως, ἐντεῦθεν τὰ μίση καὶ τὰ πάθη...

Ἄκαρποι πλέον γέροντες, στεῖροι καὶ ἐπιζήμιοι τοῦ λοιποῦ ὀργανισμοῦ, ἔχοντες ἀνάγκην ἀναπαύσεως καὶ μόνον ἀναπαύσεως, δὲν ἐννοοῦν νὰ παραδώσωσι τὴν ἀρχὴν εἰς τοὺς νέους—τοὺς ἐρχομένους κατακτητὰς τῆς ζωῆς, ὅπως οὗτοι καλλιεργήσωσι τὴν εὐτυχίαν τῆς χώρας των, καὶ τοῦτο τὸ πράττουσιν ὄχι βεβαίως ἀπὸ ἔλλειψιν ἐμπιστοσύνης μὴ οὖσι ἀποτύχωσιν, ἀλλ' ἀπὸ ἀκαταδάμαστον γεροντικὸν ἐγωϊσμόν, ὅστις ὅμως—ἂς μὴ τὸ λησμονήσουν—εἰς τὴν προκειμένην περίπτωσιν ἀποτελεῖ βαρύτατον, τὸ βαρύτερον ὅλων καὶ στυγερότερον ΕΓΚΛΗΜΑ. Καὶ θὰ κληθῶσι μίαν ἡμέραν ἀργὰ ἢ γρήγορα νὰ δώσωσι λόγον διὰ τοῦτο, καὶ δὲν πρέπει νὰ ἐλπίζωσι κἄν ὅτι θ' ἀπαλλαγῶσι τῆς προβλεπομένης ποινῆς.

Γ. ΓΕΩΡΓΟΥΔΗΣ

ΔΙΑ ΤΗΝ ΑΠΕΙΘΑΡΧΙΑΝ ΦΤΑΙΝΕ ΟΙ ΔΗΜΟΣ. ΥΠΑΛΛΗΛΟΙ

Εἰς τὴν ἔγκριτον ἐφημερίδα Παγχαλκιδικὴ ὑπὸ τὸ ψευδώνυμον «ἕνας πρώην ὑπάλληλος» καθάπτεται τῆς ἀρθρογραφίας μου «'Ανάγκη αὐστηροῦ ἐλέγχου τῶν Δημοσίων ὑπαλλήλων,» χωρὶς ἐννοεῖται ὁ ἄγνωστός μοι οὗτος κύριος νὰ ἐμβαθύνῃ εἰς τὸ πνεῦμα τῆς μελέτης μου, ἡ ὁποία στρέφεται πέριξ τῆς διαμορφώσεως καὶ ἠθικῆς ἐξυγιάνσεως τοῦ Κυβερνητικοῦ συγκροτήματος τῶν δημοσίων ὑπαλλήλων.

Ἐκ τῆς ἰδιότητός του ὅμως, ὡς πρώην δημοσίου ὑπαλλήλου, ἂς μᾶς ἐπιτραπῇ νὰ ἐξετάσωμεν διὰ ποῖον λόγον ὁ περὶ οὗ πρόκειται κύριος εὑρίσκεται ἔξω τοῦ δημοσιοϋπαλληλικοῦ κόσμου.

Καὶ ἐὰν μὲν παρητήθη οἰκειοθελῶς τῆς ὑπηρεσίας, ἣν πρότερον κατεῖχε, διότι δὲν ἠδύνατο νὰ ἀνταποκριθῇ πρὸς τὰς ἀνάγκας του ἐκ τοῦ γλίσχρου μισθοῦ, τὸν ὁποῖον ἐλάμβανε εἶναι ἄξιος παντὸς ἐπαίνου καὶ θαυμασμοῦ. Ἐὰν δὲ ἀπελύθη συνεπείᾳ κακῆς διαχειρίσεως ἢ ἐξ ἀφορμῆς βαρέος παραπτώματος, ὡς ὑπεύθυνος διὰ τὴν παράβασιν τῶν καθηκόντων αὐτοῦ, τοῦτο ὀφείλεται εἰς τὸν ἐξασκηθέντα αὐστηρὸν ἔλεγχον τῆς προϊσταμένης ὑπηρεσίας του, ἡ ὁποία τῷ ἐπέβαλε τὸ κῦρος τοῦ νόμου διὰ τὴν ἀσέβειαν καὶ ἀνευλάβειαν πρὸς τὸ καθῆκον, ὅπερ ἔδει νὰ ἐκπληροῖ ἐν πλήρει συναισθήσει τῶν ὑποχρεώσεών του, ὡς ὄργανον τῆς Κρατικῆς μηχανῆς, τῆς ὁποίας τὴν κανονικὴν λειτουργίαν, ἀπεπειράθη νὰ διασαλεύσῃ.

Κατὰ συνέπειαν οἱ ἀναγνῶσται τῆς ἀρθρογραφίας μου θὰ εὕρουν πολὺ συνετὸν τὸ μέτρον τοῦ αὐστηροῦ ἐλέγχου ἐπὶ τῶν δημοσίων ὑπαλλήλων, ἐφ' ὅσον μεταξὺ αὐτῶν παρεισέφρυσαν δυστυχῶς καὶ ἀνίκανοι ὑπάλληλοι διὰ λόγους κομματικῆς ἐξυπηρετήσεως παραγνωρίζοντες τα καθήκοντα καὶ τὰς ὑποχρεώσεις των ἀπέναντι τοῦ λαοῦ καὶ τοῦ Κράτους.

Ἀπὸ τῶν στηλῶν τῆς ἐφημερίδος ταύτης δὲν ἐπιδιώκομεν καθὼς ὅλως ἀπερισκέπτως ἐτόλμησεν ὁ κ. πρώην ὑπάλληλος ὑπαινισσόμενος νὰ συκοφαντήσωμεν τὸν δημοσιοϋπαλληλικὸν κόσμον καὶ νὰ στρέψωμεν τὴν ὀργὴν τοῦ λαοῦ ἐναντίον τούτου, ἐκ δημοσιογραφικοῦ καθήκοντος καὶ τοῦ ἐλέγχου ἐντὸς τῶν ὁρίων τῶν περὶ τύπου διατάξεων ἐκακίσαμεν καὶ θὰ καυτηριάσωμεν πᾶσαν παράνομον ἐνέργειαν τῶν δημοσίων ὑπαλλήλων, ὅταν μᾶς παρουσιάζωνται συγκεκριμένα γεγονότα, ἀπυδοκιμάζοντες τὰς πράξεις των.

Καὶ ἤδη σᾶς ἐρωτῶμεν: Οἱ ὑπάλληλοι τοῦ Κράτους, ἐὰν νομίζουν ἑαυτοὺς ἠδικημένους ὅσον ἀφορᾷ τὴν προαγωγὴν ἢ καὶ αὔξησιν τῶν ἀποδοχῶν αὐτῶν φρονεῖτε ὅτι ἔχουν τὸ δικαίωμα νὰ ἐπαναστατοῦν καὶ νὰ ἐξεγείρωνται καὶ νὰ κλωτσοπατοῦν ὅπως λέτε τὴν ἔννοιαν τοῦ Κράτους; 'Αλλοίμονον ἐὰν εἰς τὸν ἀφηνιάσαντα ἵππον δὲν τεθῇ χαλινὸς καὶ εἰς τοὺς ὑπαλλήλους ἡ αὐστηρὰ τιμωρία ὅταν δὲν σέβωνται τοὺς νόμους τοῦ Κράτους. Τότε ἂς κηρύξωμεν τὴν ἀναρχίαν, ἀφ' οὗ σεῖς τὴν ἔννοιαν τοῦ Κράτους τὴν νομίζετε δουλείαν καὶ βίαν.

Τὴν κοινὴν διαχείρισιν τῶν Κυβερνήσεων τὰς κρίνει ἡ πλειονότης τοῦ λαοῦ καὶ οὐχὶ μεμονωμένη μερὶς ὑπαλλήλων, ἡ ὁποία ὀφείλει νὰ πειθαρχῇ καὶ νὰ σέβεται τὴν λαϊκὴν ἐτυμηγορίαν, ἡ ὁποία εἶναι ἡ ἀνωτέρα ἐξουσία καὶ ἡ ὁποία θὰ κρίνῃ τὰς πράξεις τῶν Κυβερνώντων.

Μόνον διὰ τοῦ σεβασμοῦ πρὸς τοὺς νόμους τοῦ Κράτους θὰ ἀποκτήσωμεν εὐσυνειδησίαν, ἠθικὸν κῦρος καὶ χαρακτῆρας.

Α. ΠΑΡ.

ΔΙΑΚΗΡΥΞΙΣ

'Ο Πρόεδρος τῆς Κοινότητος Σταγείρων.

Διακηρύττει ὅτι,

Τὴν 11ην Σεπτεμβρίου ἐ. ἔ. ἡμέραν Κυριακὴν καὶ ὥραν 4-5 μ. μ. καὶ ἐν τῷ Κοινοτικῷ γραφείῳ Σταγείρων ἐκτίθεται εἰς πλειοδοτικὴν δημοπρασίαν ἡ ἐνοικίασις τῆς νομῆς βαλανοκαστάνου θέσεων «Ξιράδα» καὶ «Χωρούδα» κοινότητος Σταγείρων διὰ τὴν τρέχουσαν χειμερινὴν περίοδον.

Οἱ ἐνδιαφερόμενοι ν' ἀποτείνωνται διὰ πᾶσαν πληροφορίαν εἰς τὰ Γραφεῖα τῆς Νομαρχίας ἐν Πολυγύρῳ καὶ εἰς ἡμᾶς ἐνταῦθα.

Ἐν Σταγείροις τῇ 26)8)1932

'Ο Πρόεδρος
Κοινότητος Σταγείρων
Δ. ΜΕΤΣΑΣ

ΠΩΛΕΙΤΑΙ ΑΙΓΟΠΟΙΜΝΙΟΝ

Παρὰ τοῦ ἐν Βραστοῖς ἰδιοκτήτου 'Αντωνίου Παντάλη πωλεῖται ὑπὸ εὐνοϊκοὺς ὅρους αἰγοποίμνιον ἐκ 200 αἰγῶν ὑγιεστάτων μηδέποτε προσβληθέντων ἐξ ἀσθενείας τινός.

Πληροφορίαι παρὰ τῷ ἰδίῳ.

ΕΙΔΟΠΟΙΗΣΙΣ

Αἱ Κεντρικαὶ 'Αγροτικαὶ Φυλακαὶ Κασσάνδρας προκειμένου νὰ προμηθευθῶσιν ἑκατὸν πρόβατα ἐντοπίας ῥάτσας δέχονται προσφορὰς συμφώνως τοῖς κάτωθι ὅροις μέχρι τῆς 7ης Σεπτεμβρίου ἐ. ἔ.

1) 'Εκ τῶν 100 προβάτων δέον τὸ 1)5 νὰ ὦσιν ἡλικίας ἑνὸς ἔτους τὰ δὲ ὑπόλοιπα 4)5 οὐχὶ μεγαλείτερα τῶν 4 ἐτῶν.

2) 'Η παράδοσις των γενήσεται εἰς τὰς Φυλακὰς Κασσάνδρας.

3) 'Η πληρωμὴ θέλει γίνει ἅμα τῇ παραδόσει.

'Ο Διευθυντὴς ἀ. ἄ.
ΧΡΗΣΤΟΣ ΒΕΝΕΤΗΣ

ΧΑΡΙΛΑΟΣ ΠΑΠΑΓΕΩΡΓΙΟΥ
ΙΑΤΡΟΣ
ΠΑΘΟΛΟΓΟΣ ΓΥΝΑΙΚΟΛΟΓΟΣ ΦΥΜΑΤΙΟΛΟΓΟΣ
Ἐγκατασταθεὶς καὶ πάλιν ἐν Πολυγύρῳ
Δέχεται τοὺς ἀσθενεῖς καθ' ἑκάστην

ΑΠΟ ΤΟΝ ΔΡΟΣΟΛΟΥΣΤΟ ΒΑΒΔΟ

ΒΑΒΔΟΣ Αὔγουστος.— Τὴν παρελθοῦσαν Δευτέραν, 15ην Αὐγούστου ἐ. ἔ. ἑορτὴν τῆς Παναγίας, ἐδόθη ὑπὸ τῆς Σχολ. 'Εφορείας Βάβδου εἰς τὴν εὐρεῖαν αἴθουσαν τοῦ διδακτηρίου μεγάλη χοροεσπερὶς πρὸς ἐνίσχυσιν τοῦ Σχολ. Ταμείου. Τὴν χοροεσπερίδα διωργάνωσεν ἐπιτροπή, ἀποτελουμένη ἐκ τῶν κ. κ. Γ. Παπαϊωάννου, Σ. Καραβασίλη, Ἰ. Τσιρωνᾶ, Θ. 'Ράπτου, Β. Μπανάβα, Γ. 'Αγγελίδου καὶ Γ. Μακρίδου, ἐκ τῶν κυριῶν 'Αλ. Βρέττα καὶ Μαγδ. Λαζάρου καὶ ἐκ τῶν δ)δων Π. 'Ράπτου, Κ. Τρακατέλη, Ἄν. Βογιατζῆ, Ἰφ. Παππαθανασίου, Εὐρ. Τσακάλου καὶ 'Αλικ. Σοφρᾶ. Τὴν ἐπιτυχίαν τῆς χοροεσπερίδος, πλὴν τῆς διοργανωτικῆς ἐπιτροπῆς, συνετέλεσαν καὶ οἱ κ. κ. 'Αλ. Βρέττας, Δ. 'Αλτῆς, 'Αν. Τέλογλου καὶ Ν. Παππακώστας, αἱ δ)δες ἀδελφαὶ Παππαγιάννου καὶ 'Αν. Λάμπρου. καθὼς καὶ πολλαὶ ἐντόπιαι δ)δες διὰ τῆς συμμετοχῆς των εἰς τὴν διάθεσιν εἰσιτηρίων εἰς τὴν διακόσμησιν τῶν αἰθουσῶν, εἰς τὴν προπαρασκευὴν τῶν λαχειαγορῶν κλπ.

Τὴν χοροεσπερίδα ἐτίμησαν ὅλαι σχεδὸν αἱ παραθερίζουσαι ἐνταῦθα ξέναι οἰκογένειαι καὶ πολλοὶ ἐντόπιαι τοιαῦται. Δι' ὃ ἐπιβεβλημένον καθῆκον θεωροῦμεν, ἵνα ἐξ ὀνόματος τῆς Σχολ. 'Εφορείας εὐχαριστήσωμεν θερμῶς τὴν διοργανωτικὴν ἐπιτροπὴν τῆς χοροεσπερίδος καὶ ἰδιαιτέρως τὰς κυρίας 'Αλ. Βρέττα καὶ Μαγδ. Λαζάρου, οἵτινες μετὰ τῶν εὐγενῶν κυριῶν Παπία Νεγρεπόντη, Τέλογλου καὶ Καλοῦ καὶ τῶν δ)δων Κ. Τρακατέλη, 'Αλ. Σοφρᾶ, Π. 'Ράπτου, Εὐρ. Τσακάλου, Σκαρλάτου καὶ Καλοῦ κατέβαλον ἀόκνους προσπαθείας διὰ τὴν παρασκευὴν ὡραίων χειροτεχνημάτων τῶν δύο λαχειαγορῶν τῆς χοροεσπερίδος, καθὼς καὶ τὴν Διεύθυνσιν τοῦ Παππαφείου 'Ορφανοτροφείου διὰ τὴν συμμετοχὴν τῆς μουσικῆς του εἰς τὴν χοροεσπερίδα, ἀποδόσασαν καθαρὸν ἔσοδον δραχ. 5.111.

Σ. ΚΑΡΑΒΑΣΙΛΗΣ

ΚΛΙΝΙΚΗ Α. Ε. ΑΝΩΓΕΙΑΝΑΚΙ
ΟΔΟΣ ΜΗΤΡΟΠΟΛΕΩΣ 16 — ΘΕΣΣΑΛΟΝΙΚΗ
'Αριθμὸς τηλεφώνου 17—88
ΤΟ ΤΕΛΕΙΟΤΕΡΟΝ ΥΓΕΙΟΝΟΜΙΚΟΝ ΣΥΓΚΡΟΤΗΜΑ ΕΝ ΕΛΛΑΔΙ
'Η Κλινικὴ λειτουργοῦσα ἀπὸ διετίας εἰς εἰδικὸν μέγαρον διαθέτει ἅπαντα τὰ σύγχρονα ἐπιστημονικὰ μέσα ὡς καὶ τὰ μέσα ἀνέτου διαμονῆς τῶν νοσηλευομένων ἐν αὐτῇ, ὑγειονομικὸν προσωπικὸν ἀπολύτως εἰδικευμένον, δωμάτια εὐήλια, εὐάερα καὶ πολυτελῶς ἐπιπλωμένα, ἐγκαταστάσεις ψυχροῦ καὶ θερμοῦ ὕδατος εἰς ὅλα τὰ δωμάτια, κεντρικὴν θέρμανσιν, λουτρά, ἀναβατῆρα κ.τ.λ. 'Η Κλινικὴ διαθέτουσα πεντήκοντα (50) κλίνας περιλαμβάνει τμήματα: ΧΕΙΡΟΥΡΓΙΚΟΝ, ΓΥΝΑΙΚΟΛΟΓΙΚΟΝ, ΟΡΘΟΠΕΔΙΚΟΝ, ΟΥΡΟΛΟΓΙΚΟΝ, ΠΑΘΟΛΟΓΙΚΟΝ ὡς καὶ ΠΡΟΤΥΠΟΝ ΜΑΙΕΥΤΗΡΙΟΝ.
Τιμαὶ ἀπολύτως καθωρισμέναι.
Θέσις Τρίτη Δραχμὰς 1500
» Δευτέρα » 2000
» Πρώτη » 2500
Δι' ἑκάστην ἐγχείρησιν ἢ τοκετὸν μετὰ δεκαημέρου παραμονῆς ἐν τῇ κλινικῇ.
Οἱ ἀσθενεῖς εἰς οὐδεμίαν ἄλλην ὑπόκεινται ἐπιβάρυνσιν.

"ΠΑΓΧΑΛΚΙΔΙΚΗ,,
ΕΒΔΟΜΑΔΙΑΙΑ ΕΦΗΜΕΡΙΣ
ΕΚΔΙΔΟΜΕΝΗ ΕΝ ΠΟΛΥΓΥΡΩ

ΙΔΙΟΚΤΗΤΑΙ
ΝΙΚ. Χ. ΓΕΡΟΧΡΙΣΤΟΣ
ΑΘ. Γ. ΚΑΡΑΓΚΑΝΗΣ

Ἐτησία συνδρομὴ δραχ. 60
Ἐξωτερικοῦ λίρ. Ἀγγλίας 1)2

ΟΡΟΙ ΔΗΜΟΣΙΕΥΣΕΩΝ

Ἐπὶ γενικῶν ζητημάτων δωρεάν.

Ξέναι δημοσιεύσεις, πλειστηριασμοί, ἀγγελίαι κλπ. 5 δραχ. κατὰ στίχον διὰ μίαν δημοσίευσιν.

Διὰ δύο ἢ περισσοτέρας δημοσιεύσεις 3 δραχ. κατὰ στίχον.

Ἡ ἀξία πάσης δημοσιεύσεως προπληρώνεται.

Χειρόγραφα δὲν ἐπιστρέφονται

ΧΡΟΝΟΓΡΑΦΗΜΑ

ΑΥΤΟΚΤΟΝΙΑ...

Βαρὺς ὁλόπυχτος ἀέρας, σὰν κατακαθισμένη καταχνιὰ σ' ἀτίθασσες βουνοκορφές, πλημμύριζε τὰ πρόσωπα τῶν ἐραστῶν... Βαρυεστημένοι κι' οἱ ἴδιοι ἀπὸ τὴ μάταιη ζωὴ σὰν ἀποκαμωμένοι φιλόσοφοι στὸ πέλαγος τῆς ματαιοδοξίας, μετανοιωμένοι γιατί. θνητοὶ αὐτοί, ἁπλώνουν νὰ πιάσουν μάταιη χαρὰ σὲ πρόσκαιρη ζωὴ γιομάτη δυσκολίες κι' ἀβεβαιότητες, θλιμένοι γιατὶ στὰ ξετινάγματα τῆς μοίρας λυγίζουν ἡ ψυχές, πεθαίνουν σβίνουν.. ἀρχίζοντας τὴν ἀναγέννηση μὲ μιὰ ὁμομονὴ ἀνώτερη ἀπὸ τὴ δύναμί τους... διωχμένοι ἀπὸ τὸ Κόσμο γιὰ τὴν ἀγάπη τους, λὲς καὶ τὴν ἔχουν κλέψει ἀπὸ τὸν ἴδιο τὸ Κόσμο.... Ὀρφανεμένοι σὲ προστασία ἀνθρώπινη κι' ἐμποδισμένη ἀπ' τοὺς ὁμοίους τους νὰ χαίρωνται ἐλεύθεροι —ὅπως ποθοῦν, τὴν εὐτυχία τῆς ἀγάπης τους σὰν νἆναι λάθος δικό τους ποὺ ἀγαπήθηκαν, καὶ ὄχι τοῦ Δημιουργοῦ, ἀποφάσισαν νὰ πεθάνουν!...

Ὅμως ποῦ! πότε;... καὶ τὸ ἀποφάσισαν νὰ γράφουν πρῶτα:—«πεθαίνω, ἔγραφε ἐκείνη, στὴ μάννα της, μὲ τὴ ψυχὴ τρυκιμιασμένη ἀπὸ ἀγάπη— σὰν τὴ πλανεύτρα θάλασσα στοὺς δύσκολους ἀέρες, πεθαίνω δίπλα στόν ἀγαπημένο μου... νὰ μὴ μὲ κλάψης... να μ' ἀγαπᾶς καὶ σύ, ὅπως κι' αὐτός... Κι' ὅταν στὸ χῶμα θὰ μὲ κλείσης, λουλοῦδια νὰ μοῦ στείλης στὸ τάφο μου»...

—«Νὰ μὴ μὲ κλάψετε, ἔγραφε ἐκεῖνος, στοὺς δικούς του, τὸ ἀποφάσισα νὰ τελειώσω τὴ ζωὴ καὶ νὰ μὲ συγχωρήσητε γιαυτό!.. Ἀγάπησα κι' ἀτύχησα ἀπάνω στὴν ἀγάπη μου γιὰ ἕνα ἄγνωστο «γιατί».. Τὶ νὰ τὴν κάνω τέτοια ζωή;»...

. . . . . .

Κι' ἀγκαλιασμένοι, ξελλογιασμένοι ἀπ' τὴν ἀγάπη τους τὴν ἴδια, προχώρησαν νὰ βροῦν τὸ θάνατο ἐκεῖ πού...—ποῦ;... Ἦταν τὸ μίλημα τῆς μοίρας τους τέτοιο...

—Ἐδῶ νὰ πᾶμε, ἔλεγε κείνη... Ἐκεῖ θὰ βροῦμε—ἔλεγε κεῖνος.,.— Ποῦ;.:. Τί;...

. . . . . .

Ἀνάλαφρη ἐκείνη σὰν ἐξαγνισμένη ἁμαρτωλή, γονάτισε μπροστά του γιὰ νὰ τοῦ πῆ: Μετάνοιωσα, μὴ!...

Μά... Κεῖνος... ἀποφασισμένος νὰ ξεψυχήση μαζί της μὲ τὸ τραγοῦδι τῆς ἀγάπης τους στὸ στόμα, δὲν ἄκουσε τὸ παρακάλιο της, ἦταν τὸ μίλημα τῆς μοίρας τους τέτοιο...

Μὰ, ἡ ἐλπίδα, σκαρφαλωμένη στὴν ἴδια, τὴ ψυχή της, φώναζε: ἐλπιζε!... εἶμαι ἀνώτερη ἀπὸ τὸ θάνατο!.. Μὰ κι' ἡ μοίρα προχωρημένη στὴν ἀπόφασί της, νὰ βάψη τὰ χέρια της μὲ αἷμα «ἔρωτα» «παρθενικό», τὸν πρόσταξε: χτύπα!..

—Ἦταν τὸ μίλημα τῆς μοίρας του τέτοιο...

. . . . . .

Ὁ Κόσμος βούϊξε... γέλασε!...

Θλιμμένες μάννες συνώδεψαν τὸ πεθαμένο «ἔρωτα» ἐκεῖ ποὺ..—Ποῦ;..

Γελοῦσε καὶ ἔκρινε ὁ κόσμος...

Κι' εἶπαν οἱ μάνες, τώρα, στὸ κλᾶμμά τους: Γιατί;.. Κι' εἶπε ὁ κόσμος, τώρα πού ἔκρινε: γιατί;..—Ἦταν ἀργά!... Ἦταν τὸ μίλημα τῆς «μοίρας» τους τέτοιο...

Γ. ΚΑΤΡΑΝΤΣΙΩΤΗΣ

ΣΤΕΦΑΝΟΣ ΑΘ. ΚΟΤΣΙΑΝΟΣ
ΔΙΚΗΓΟΡΟΣ
ΠΟΛΥΓΥΡΟΣ

ΑΠΟ ΤΗΝ ΚΙΝΗΣΙ ΤΩΝ ΠΑΡΑΘΕΡΙΣΤΩΝ ΣΤΑ Ν. ΜΟΥΔΑΝΙΑ

Δὲν ξέρω γιὰ τὰ ἄλλα χωριά, ἀλλὰ τὰ Μουδανιὰ εἶνε ἀσφαλῶς ἰδεώδης τόπος παραθερισμοῦ, συγκοινωνία τακτικωτάτη μὲ τὴν Θεσσαλονίκην διὰ ξηρᾶς καὶ θαλάσσης (διαρκεῖ τρεῖς ὥρες) ἀφθονία τροφίμων καὶ κατοικίας καὶ φθήνεια σχετική. Βρίσκετε ξενοδοχεῖα φθηνὰ καὶ καθαρὰ δωμάτια μὲ 15—20 δραχμὲς καὶ μπορεῖτε νὰ γευματίσετε πολὺ καλὰ στὰ ἑστιατόρια τῆς ἀγορᾶς. Στὴν ἀγορὰ τὰ λαχανικὰ καὶ τὰ φρούτα, τὰ ψάρια, ἀκόμη καὶ τὰ κρέατα, ἄφθονα. ὅσο δὲ γιὰ τὰ σπίτια μὲ δύο-δύομισυ χιλιάδες ἐνοικιάζετε ἕνα ὁλόκληρο εὐπρόσωπο σπιτάκι στὸ κέντρο ἢ στὴ παραλία γιὰ ὅλη τὴ σαιζόν.

Τὰ ξενοδοχεῖα τὰ περισσότερα γεμάτα φαντάζομαι δὲ καὶ τὰ σπίτια. Τὴν πλησμονὴ ἄλλωστε, τῶν παραθεριζόντων τὴν ἀντιλαμβάνεσθε παντοῦ: Τὸ πρωῒ στὰ μπάνια, τὸ ἀπόγευμα σὲ περιπάτους καὶ ἐκδρομὲς καὶ τὸ βράδυ στὰ δυὸ-τρία μονάκριβα κέντρα ἄς ποῦμε, τοῦ χωριοῦ. Τὰ μπαί-μίξτ στὴν ἡμερησία διάταξι κι' ἐδῶ. Λαμβάνουν χώραν στὴ παραλία τῶν νεοκτίστων οἰκημάτων ἀπὸ τὰς ἐννέα μέχρι τὰς δώδεκα, ἐνίοτε δὲ φεύγουν καὶ τὰς δύο. Στὴν ἀκτὴ δὲν κάνουν μόνον ἐπίδειξι τῆς ὡραιότητός των γυναῖκες. Κάνουν καὶ ἄνδρες. Πολλοὶ νέοι περιφέρουν μὲ φιλαρέσκειαν τὰ εὐσταλῆ ἡλιοκαμένα των σώματα καὶ τὰ μαῦρα ἐπιμελῶς γαλισμένα καὶ στρωμένα μαλλιά των. Τὸ μπάνιο κατὰ κανόνα γίνεται τὸ πρωΐ. Καὶ τὸ ἀπόγευμα καὶ τὸ βράδυ, Ὄρεξι νἄχη κανεὶς γιὰ διασκέδασι. Τὸ ἀπόγευμα οἱ παραθερίζοντες κάμνουν περιπάτους καὶ ἐκδρομοῦλες σὲ διάφορες τοποθεσίες, ἢ στὴν κοντινὴ χερονήσο τῆς Κασσάνδρας τὴν κατάφυτο ἀπὸ τὰ ἀειθαλῆ δένδρα της καὶ κατὰ τὸ ἡλιοβασίλεμα καὶ ὅταν παίρνει νὰ βραδυάσῃ ἀρχίζουν οἱ περίπατοι μὲ τὴν βάρκα. Εἶναι ἡ γλυκύτερη ὥρα. ἡ πιὸ νοσταλγική. Ὥρα καμωμένη γιὰ τοὺς ἀγιάτρευτους ρωμαντικούς, γιὰ ἐκείνους ποὺ περισσότερο ἀπὸ κάθε τι ἄλλο προτιμοῦν ἕνα παθητικὸ τραγοῦδι στὴ βάρκα, μὲ καλὴ συντροφιὰ ἕνα πρόσωπο πιὸ ἀγαπημένο ἀπ' ὅλα τ' ἄλλα.

Ἡ βάρκα πλέει γεμάτη, ἀνάλαφρα, μὲ πανάκι ποῦ τὸ φουσκώνει γλυκὰ ὁ ἀέρας, καὶ οἱ ἦχοι τοῦ τραγουδιοῦ χύνουνται ἀργοὶ παθητικοὶ στὸν ἀέρα. Οἱ «τραγουδισταὶ» ἀμφοτέρων τῶν φύλων εἶναι γνωστοί, καὶ περιζήτητοι σ' ὅλες τῆς συντροφιὲς—Νίτσα, ἔλα, παιδί μου, τὴ «Καρμέλλα» ἔλα καϋμένε Μίμη, ἄρχισε! Καὶ ἡ Νίτσα τὸ «παίρνει» καὶ συγκοντάρει ὁ Μ. σιγά-σιγὰ ἀκολουθεῖ «μερακωμένη» ὅλη ἡ παρέα. Τραγοῦδια παλειὰ καὶ νέα. ἀπὺ ὀπερέτες καὶ τὰ «σουξέ» τοῦ συνεμὰ ὅλα τραγουδιοῦνται κάθε βράδυ καὶ κάθε νύκτα καὶ ὅταν εἶναι φεγγάρι, ἀκούγουνται τὰ τραγοῦδια ἴσαμε το πρωΐ. Τέλος ἐπιστρέφουν ὅλοι μαζὺ στὸ μικρό, ἀλλὰ χαριτωμένο ἑστιατόριο ὅπου μὲ βουλιμίαν τρῶνε τὰ ἐκλεκτὰ καὶ φρεσκότατα καλομαγειρεμένα ψάρια. Και μὲ τοὺς πρώτους ἤχους τοῦ φωνογράφου ὅλη σύσωμος ἡ παρέα νέοι καὶ νέες, σφιχτὰ ἀγκαλιασμένοι παραδίδονται στὴ μέθη τοῦ χοροῦ. Εἶναι μιὰ χαρὰ νὰ τοὺς καμαρώνετε. Πλέκουν, καθὼς χορεύουν τὸ αἰώνιο εἰδύλλιο τοῦ ἔρωτος, τὸ τόσο ἐφήμερο καὶ τόσο γοητευτικό. Καὶ τὰ βλέμματα ποῦ ἀνταλλάσσουν καὶ τὰ λόγια ποὺ ψιθυρίζουν χορεύοντας, εἶναι σὰν φλιὰ καὶ σὰν χάδια.

(Ν. Μουδανιὰ) Κ.

Η ΕΞΥΓΑΝΣΙΣ ΤΩΙ ΑΓΡΟΤΙΚΩΝ ΦΥΛΑΚΩΝ ΚΑΣΣΑΝΔΡΑΣ

Καθ' ἃ πληροφορούμεθα, κατόπιν τῶν λεχθέντων μέτρων πρὸς προστασίαν τῶν εἰς τὰς Ἀγροτικὰς Φυλακὰς Κασσάνδρας κρατουμένων καὶ ὑπηρετούντων εἰς αὐτὰς ὑπαλλήλων καὶ φυλάκων, περιωρίσθη εἰς τὸ ἐλάχιστον ἡ εἰς τὴν περιφέρειαν αὐτῶν ἐνδημοῦσα ἑλονοσία, ὀφειλομένη κυρίως εἰς τὸ πορ' αὐτὰς ἐκτεταμένον ἕλος.

Τοῦτο χάρις εἰς τὰς προσπαθείας τοῦ διευθυντοῦ τῶν φυλακῶν καὶ τῶν παρ' αὐτὰς ὑπηρετοῦντος διευθυντοῦ τῶν τεχνικῶν ἔργων κ. Μ. Τράκα, ἀπεστραγγίσθη διὰ τῆς καταβληθείσης ἐργασίας τῶν καταδίκων καὶ οὕτω κατὰ τὴν ἐποχὴν ταύτην καθ' ἣν καὶ τρώγοντες ἀκόμη οἱ εἰς τὰς φυλακὰς διαμένοντες ἦσαν ὑποχρεωμένοι νὰ εὑρίσκωνται ὑπὸ κουνουπιέρας, σήμερον οὐδὲν ἴχνος κώνωπος ἐμφανίζεται. Τοῦτο βεβαίως ὀφείλεται ἐν μέρει καὶ εἰς τὴν παρατηρουμένην ἀνομβρίαν.

ΠΑΝΗΓΥΡΙΣ

Τοῦ ἐν Πυργαδικίοις Ἱεροῦ Ναοῦ Ἅγιος Δημήτριος

Τὴν 8ην Σεπτεμβρίου ἑκάστου ἔτους Πανηγυρίζει ὁ ἐνταῦθα Ἱερὸς Ναὸς ἔνθα εὑρίσκεται ἡ θαυματουργὸς εἰκὼν τῆς Θεοτόκου τῆς ἐπονομαζομένης «Παναγία Καστρέλλας».

Πλεῖστα ὅσα θαύματα ἔχουν γίνει χάρις εἰς τὴν θαυματουργὸν ταύτην εἰκόνα, ἕνια δὲ ἐγράφησαν καὶ εἰς τὸ «ἡμερολόγιον τῆς Χαλκιδικῆς» τοῦ 1932.

Πᾶς τις δύναται νὰ πεισθῇ καὶ ἐκ τοῦ ἀνωτέρω ἡμερολογίου, ἔτι δέ, ὅταν παραστῇ εἰς τὴν Πανηγυρικὴν ταύτην ἑορτήν.

Παρακαλοῦνται ὅθεν πάντες οἱ φιλέορτοι ὅπως παραστῶσιν εἰς ταύτην.

Ἐν Πυργαδικίοις τῇ 1η Σεπτεμβρίου 1932.

Η ΕΚΚΛ. ΕΠΙΤΡΟΠΗ

ΜΙΑ ΜΙΚΡΑ ΥΠΗΡΕΤΡΙΑ ΑΠΕΚΑΛΥΦΘΗ ΣΥΣΤΗΜΑΤ. ΚΛΕΠΤΡΙΑ

Κατὰ τὴν παρελθοῦσαν Πέμπτην πορὰ τοῦ ἐνταῦθα Παντοπωλείου κ. Ἰωάν. Κατεριζῆ ὑπεβλήθη μήνυσις κατὰ τῆς ὑπηρετρίας τοῦ ἰατροῦ κ. Χαριλάου Παπαγεωργίου Ἀρτεμισίας Γ. Μπούρα ἐκ Βραστῶν ἐτῶν 17, διότι αὕτη ἐπωφεληθεῖσα τῆς ἀπουσίας του ἐκ τοῦ Παντοπωλείου τουεἰσῆλθεν εἰς αὐτὸ καὶ ἀφήρεσε παρὰ τοῦ ταμείου του 200 δραχμάς, τὰς ὁποίας μετὰ ἐξασκηθεῖσαν πίεσιν ἐκ μέρους τοῦ ἰατροῦ κ. Παπαγεωργίου ἐξηναγκάσθη καὶ ἀπέδωκε εἰς τὸν ἰδιοκτήτην.

Ὡς ὅμως ἐξηκριβώθη, πρόκειται περὶ συστηματικῆς κλεπτρίας καθ' ὅσον αὕτη διέπραξε μέχρι τοῦδε καὶ ἄλλας παρομοίας μικροκλοπάς.

Οὕτω πρό τινων ἡμερῶν κατὰ τινα μετάβασίν της εἰς τὸ ἐνταῦθα φαρμακεῖον τοῦ κ. Π. Ἰωακείμ δι' ἀγορὰν φαρμάκων, ἀφήρεσε δέκα δραχμὰς αἱ ὁποῖαι εὑρίσκοντο ἐπὶ τῆς τραπέζης. Ἐπίσης ἐκ τῆς οἰκίας τῆς Σουλτάνας Μιχ. Στιβαχτάρη, εἰς τὴν ὁποίαν εἰσῆλθεκρυφίως κατὰ τὴν ἀπουσίαν της, ἀφήρεσε 12 δραχμὰς ὡς ἐπίσης ἐκ τῆς οἰκίας τῆς Δάφνης Π. Λάλα, τὴν ὁποίαν ἤνοιξε διὰ τῆς κλειδός της, ἥτις ἦτο κρυμμένη εἴς τινα κρύπτην τὴν ὁποίαν ἐγνώριζεν, ἀφήρεσεν 100 δραχ.

Δι' ὅ καὶ συλληφθεῖσα ἡ ἐν λόγῳ κλέπτρια ἀπεστάλη εἰς τὸν κ. Εἰσαγγελέα καὶ ἐζητήθη ἡ τιμωρία της πρὸς παραδειγματισμόν.

ΓΥΡΩ ΑΠΟ ΤΟ ΝΕΟ ΔΡΟΜΟ ΠΟΛΥΓΥΡΟΥ-ΓΕΡΑΚΙΝΗΣ

Παρὰ τοῦ φίλου κ. Κύρκου Κοσμᾶ ἐλάβομεν τὴν κάτωθι ἐπιστολὴν εἰς τὴν ὁποίαν διατυπώνεται μία δικαιοτάτη παράκλησις τῶν εἰς τὰ μεταλλεῖα Γερακινῆς ἐργαζομένων ἐργατῶν, ἡ ὁποία νομίζομεν ὅτι δύναται νὰ ἐξευρεθῇ τρόπος ὅπως ἱκανοποιηθῇ.

Δι' ὅ, τὴν ἀφιερώνομεν πρὸς τοὺς ἁρμοδίους κ. κ. Νομάρχην καὶ Δήμαρχον καὶ ἐλπίζομεν ὅτι θὰ ληφθῇ ὑπ' ὄψιν.

Κύριε Διευθυντή,

Μένοντας λίγες μέρες στὴ Γερακινὴ ἄκουσα μερικὰ παράπονα τῶν ἐργατῶν, ὅσον ἀφορᾷ τὸ νέο δρόμο Πολυγύρου—Γερακινῆς τὰ ὁποῖα, καθὼς καὶ σεῖς θὰ ἀντιληφθῆτε, εἶναι δικαιότατα.

Ὅπως εἶναι γνωστὸν ὁ νέος δρόμος χαράχθηκε ἀπέναντι ἀπὸ τὴν ἐργατικὴ συνοικία καὶ σὲ ἀπόσταση δέκα λεπτῶν ἀπ' αὐτή, καταλήγει δὲ κάτω στὶς καλύβες τῶν γεωργῶν. Φαντασθῆτε λοιπὸν ὅτι γιὰ νὰ θέλῃ κανένας ἐργάτης ἢ ἐργάτρια νὰ ταξιδεύσῃ στὸν Πολύγυρο θὰ χρειάζεται νὰ κάθεται ὧρες ὁλόκληρες μέσα στοὺς ἐλαιῶνες ὥσπου νὰ φανῇ τὸ ἀναμενόμενο αὐτοκίνητο. Ἐνῷ μιὰ μετατροπὴ τοῦ δρόμου—ἐφ' ὅσον μάλιστα δὲν ἔχει γίνει ἡ παραμικρὴ ἐργασία—θὰ ἐξυπηρετοῦσε ὅλους τοὺς κατοίκους καὶ μαζὶ καὶ τοὺς ἐπιβάτας, ποὺ θὰ μποροῦσαν ἔτσι νὰ ξεκουρασθοῦν λίγο στὸ καφενεῖο.

Καὶ ἂν μὲν ἡ μετατροπή του ἀπαιτοῦσε περισσότερα ἔξοδα, θὰ ἦταν δικαιολογημένη ἡ ἀπόφασι τοῦ Δήμου. Ὅπως ὅμως μὲ διεβεβαίωσε ὁ ἀρχιεπιστάτης τῆς ἑταιρείας —καὶ βέβαια τὸ ἔκαμε ἔπειτα ἀπὸ προσυεννόησι μὲ τὸ Διευθυντή του—ἡ ἑταιρεία ἀναλαμβάνει μὲ ὁλόκληρο τὸ προσωπικόν της νὰ ἐργασθῇ μιὰ βδομάδα καὶ νὰ κατασκευάσῃ μὲ δικά της ἔξοδα τὴ γέφυρα.

Ἂς προσέξουν οἱ ἁρμόδιοι τὰ παράπονά των γιατὶ νομίζω πὼς καὶ ἡ παράκλησι τῶν ἐργατῶν εἶναι δίκαιη καὶ ὁ Δῆμος ἀρκετὰ ἔχει νὰ ὠφεληθῇ ἀπὸ αὐτά.

Πολύγυρος 31-8 32

Εὐχαριστώντας γιὰ τὴ φιλοξενία.

Μὲ τιμὴ

ΚΥΡΚΟΣ ΚΟΣΜΑΣ

ΔΗΛΗΤΗΡΙΑΣΙΣ ΔΙΑ ΚΙΝΙΝΗΣ

Κατὰ τὴν 20ην λήγοντος μηνὸς ἀπεβίωσε συνεπείᾳ δηλητηριάσεως διὰ κινίνης ἡ Εὐαγγελία Μόσχου Τρακατέλη ἐτῶν 2 κάτοικος Πορταριᾶς, ὑπὸ τὰς ἀκολούθους συνθήκας.

Κατὰ τὴν ἑσπέραν τῆς 12ης ὁ Μόσχος Τρακατέλης παρελαβεν ἐκ τοῦ παντοπωλείου του ἕνα κυτίον κινίνης καὶ τὸ μετέφερεν εἰς τὴν οἰκίαν του πρὸς προληπτικὴν χρῆσιν τῶν μελῶν τῆς οἰκογενείας, ὅπερ ἐτοποθέτησεν ἐπὶ μιᾶς τραπέζης.

Τὴν πρωΐαν τῆς ἑπομένης ὁ μὲν Μόσχος Τρακατέλης μετέβη εἰς τὸ παντοπωλεῖόν του ἡ δὲ σύζυγός του Μαρία ἠσχολεῖτο εἰς τὸ πλύσιμο τῶν μαγειρικῶν σκευῶν.

Ἐπειδὴ ἡ μικρὰ κόρη της Εὐαγγελία ἤρχισε κλαίουσα, εἰσῆλθεν ἐντὸς τοῦ δωματίου καὶ τὴν ἐτοποθέτησεν ἐπί τινος καθίσματος εὑρισκομένου πλησίον τῆς τραπέζης ἐπὶ τῆς ὁποίας εὑρίσκετο το κυτίον κινίνης καὶ ἐξηκολούθησε τὴν ἐργασίαν της. Μετ' ὀλίγον ὅμως ἀκούσασα ἰσχυροὺς κλαυθμηρισμοὺς ἐπανῆλθεν εἰς τὸ δωμάτιον ὅπου εὗρε τὴν μικρὰν Εὐαγγελίαν καταπεσοῦσαν ἐκ τοῦ καθίσματος νὰ ἀσπαίρῃ ἀπὸ τοὺς ἰσχυροὺς πόνους ποὺ ἠσθάνετο εἰς τὴν κοιλίαν της. Δι' ὅ ἔσπευσε νὰ εἰδοποιήσῃ τὸν σύζυγόν της. καθ' ὅσον ἀντελήφθη ὅτι ἡ μικρὰ εἶχε καταπίῃ ἀρκετὰ κουφέτα κινίνης ἐκ τῶν ὁποίων ἐξήμεσε τρία.

Ὅταν κατέφθασεν ὁ ἀτυχὴς πατὴρ τῆς Εὐαγγελίας ἔσπευσε καὶ μετέφερε ταύτην εἰς τὸ ἰατρεῖον Ν. Μουδανιῶν, ὅπου ὅμως δὲν ἐπρόφθασε ἵνα τῆς παρασχεθῇ καμμία βοήθεια διότι εἶχεν ἐπελθῆ ἡ διάλυσις τῆς κινίνης ἡ ὁποία ἐπροκάλεσε τὸν θάνατον τῆς μικρᾶς Εὐαγγελίας ἐν μέσῳ φρικτῶν πόνων.

Ὡς ἐξηκριβώθη, ἡ μικρὰ Εὐαγγελία, παίζουσα μὲ τὸ κυτίον τῆς κινίνης, ἤνοιξε τοῦτο καὶ κατέπιε 15 κουφέτα κινίνης.

ΠΡΟΚΗΡΥΞΙΣ

Ἡ Σχολικὴ Ἐφορεία Μεγ. Παναγίας προκηρύσσει πλειοδοτικὸν διαγωνισμὸν διὰ τὴν ἐνοικίασιν τοῦ βαλανοκαστάνου περιφερείας Μεγ. Παναγίας. Ἡ δημοπρασία θέλει γίνει εἰς τὸν συνήθη τόπον τῶν δημοπρασιῶν (κεντρικὴ πλατεία) τὴν 18ην Σεπτεμβρίου ἡμέραν Κυριακὴν καὶ ὥραν 7 μ. μ.

Ἡ κατακύρωσις θὰ εἶναι τελειωτικὴ ἂν ἡ προσφορὰ θὰ εἶναι συμφέρουσα, ὑπόκειται δὲ εἰς τὴν ἔγκρισιν τοῦ κ. Ἐπιθεωρητοῦ τῶν Δημοτικῶν Σχολείων Χαλκιδικῆς.

Οἱ ἐνδιαφερόμενοι νὰ ἔχωσιν ὑπ' ὄψιν των ὅτι ἡ ἐφετεινὴ ἐσοδεία τοῦ βαλανοκαστάνου εἶναι ὑπὲρ ποτε μεγάλη.

Οἱ βουλόμενοι δύνανται νὰ λαμβάνωσι γνῶσιν τῶν ὅρων συμφωνιῶν εἰς τὰ γραφεῖα τοῦ κ. Ἐπιθεωρητοῦ τοῦ Δημοτικοῦ Σχολείου (Πολύγυρον) καὶ εἰς τὰ γραφεῖα τῆς Σχολικῆς Ἐφορείας Μεγάλης Παναγίας.

Ἐν Μεγ. Παναγίᾳ τῇ 28)8)32

Ὁ Πρόεδρος

Κ. ΣΑΜΑΡΑΣ

7η ΔΙΕΘΝΗΣ ΕΚΘΕΣΙΣ ΘΕΣ)ΚΗΣ

11-25 ΣΕΠΤΕΜΒΡΙΟΥ 1932

Αἰτήσεις συμμετοχῆς δεκταὶ μέχρι τῆς 15ης Αὐγούστου ἐ. ἔ.

Ἐκπτώσεις μέχρι 60 ο)ο εἰς τοὺς Σιδηροδρόμους καὶ Ἀτμόπλοια

ΠΛΗΡΟΦΟΡΙΑΙ

ΘΕΣΣΑΛΟΝΙΚΗ: Γραφεῖα Ἐκθέσεως

ΑΘΗΝΑΙ: Ἑταιρία Γρέκα, Βουλῆς 17

ΠΟΛΥΓΥΡΟΣ: Παρὰ τῇ Νομαρχίᾳ Χαλκιδικῆς

ΠΡΩΤΑ ΚΥΡΙΑΚΗΣ | ΔΙΑΦΟΡΟΙ ΕΙΔΗΣΕΙΣ ΤΗΣ ΕΒΔΟΜΑΔΟΣ | 4 ΣΕΠΤΕΜΒΡΙΟΥ

ΑΙ ΓΕΝΙΚΑΙ ΑΡΧΑΙ ΤΟΥ ΠΡΟΓΡΑΜΜΑΤΟΣ ΤΟΥ ΑΓΡΟΤΙΚΟΥ ΚΑΙ ΕΡΓΑΤΙΚΟΥ ΚΟΜΜΑΤΟΣ ΤΗΣ ΕΛΛΑΔΟΣ

ΑΠΟ ΤΟΝ ΕΝ ΠΟΛΥΓΥΡΩ ΕΚΦΩΝΗΘΕΝΤΑ ΛΟΓΟΝ ΤΟΥ ΟΔΗΓΟΥ ΜΑΣ κ. ΑΘ. ΚΑΡΑΓΚΑΝΗ

(Συνέχεια ἐκ τῆς 1ης σελίδος)

Ἑλλάδι διωργανωμένου κόμματος Ἀρχῶν καὶ αἱ ὁποῖαι εἶναι αἱ ἑξῆς.

1ον) Πῶς θέλομεν νὰ εἶναι τὸ Κράτος.

Ἡμεῖς θέλομεν, τὸ Κράτος νὰ εἶναι τὸ κατ' ἐξοχὴν κοινωνικὸν ὄργανον τὸ ὁποῖον νὰ ἀφοσιωθῇ πλέον εἰς τὴν ἐσωτερικὴν διοργάνωσίν του καὶ νὰ ἀποβλέψῃ εἰς τὴν εὐημερίαν καὶ τὴν πρόοδον τῆς Κοινωνίας καὶ τὴν ἐξασφάλισιν τῆς ἐλευθερίας του, μέσα εἰς τὰ καθοριζόμενα πλέον σύνορα, τὰ ὁποῖα θεωροῦμεν ὡς ὁριστικά.

Θεωροῦμεν πλέον τοὺς πολέμους τοὺς ὁποίους διεξήγαγε τὸ ἔθνος, ἐπὶ μίαν ἑκατονταετίαν, ὡς ὁριστικῶς λήξαντας καὶ ὅτι μόνον ἡ ἀμοιβαία συνενόησις καὶ συνεργασία μετὰ τῶν ἄλλων Κρατῶν καὶ μάλιστα μετὰ τῶν γειτονικῶν Βαλκανικῶν Κρατῶν ἐπιβάλλεται πλέον, χάριν τῆς γενικῆς εὐημερίας καὶ τοῦ πολιτισμοῦ.

Σύμφωνα πρὸς τὴν ἀρχὴν ταύτην, εἶναι αἱ ὑπὸ τοῦ Ἀρχηγοῦ τοῦ Κομματος κ. Παπανάστασιου καταβαλλόμεναι προσπάθειαι διὰ τὴν στενωτέρανσυμφιλίωσιν καὶ συνεργασίαν μεταξὺ τῆς Τουρκίας, τῆς Βουλγαρίας, τῆς Σερβίας καὶ τῆς Ρουμανίας πρὸς σύμπηξιν μιᾶς Βαλκανικῆς Ὁμοσπονδίας, διὰ νὰ κατορθώσουν ὅλα αὐτὰ τὰ Κράτη, τὰ ὁποῖα εὑρίσκονται εἰς ὑποδεεστέραν μοῖραν ἀναπτύξεως ἔναντι τῶν ἄλλων Εὐρωπαϊκῶν Κρατῶν, νὰ ἀναπτυχθοῦν ἀναλόγως, ἀλληλοβοηθούμενα, οὕτως ὥστε νὰ ἐκμεταλλευθοῦν μόνα των τὰς φυσικὰς πηγὰς τοῦ πλούτου των, τὰς ὁποίας σήμερον ἐκμεταλλεύονται εἰς βάρος αὐτῶν τὰ ἄλλα Εὐρωπαϊκὰ Κράτη.

2ον) Θέλομεν τὸ Κράτος νὰ εἶναι ἕνας πραγματικὸς καὶ φιλόστοργος πατέρας γιὰ ὅλους τοὺς πολίτας του ἀνεξαιρέτως, καὶ νὰ μὴ γίνεται καμμιὰ διάκρισις μεταξὺ τῶν πολιτῶν ἕνεκα τῆς διαφορᾶς τῶν πολιτικῶν των φρονημάτων, ἢ ἕνεκα διαφορᾶς φύλου, ἢ θρησκείας ἢ ἐθνικότητος.

Πρὸς τοῦτο πρέπει νὰ ἐξυψωθῇ καὶ νὰ ἐξασφαλισθῇ διὰ τῆς μονιμότητος ἡ θέσις τῶν ὑπαλλήλων τοῦ Κράτους, ἀφοῦ ὅμως γίνῃ ἐκκαθάρισις αὐτῶν καὶ παραμείνουν μόνον οἱ ἔντιμοι καὶ ἱκανοί, οἱ ὁποῖοι νὰ ἐφαρμόζουν τοὺς νόμους προθύμως καὶ ἀμερολήπτως, καὶ νὰ αἰσθάνωνται ὅτι εἶναι ὑπηρέται τῶν νομίμων συμφερόντων ὅλων τῶν πολιτῶν ἀδιακρίτως χωρὶς νὰ παρέχωνται ἀτομικαὶ εὔνοιαι, αἱ ὁποῖαι παραλύουν τὴν ἔννοιαν τοῦ Κράτους.

3ον) Ἀναγνωρίζομεν ὅτι πηγὴ ὅλων τῶν ἐξουσιῶν πρέπει νὰ εἶναι ὁ Λαός, τοῦ ὁποίου ἡ ἐλευθέρα θέλησις πρέπει νὰ ὁρίζῃ ἑκάστοτε κατὰ περιόδους ὅσον τὸ δυνατὸν συντόμους, ἐκείνους ποὺ θὰ τὸν διοικοῦν καθὼς καὶ τὸν ἀνώτατον πολιτειακὸν ἄρχοντα, τὸν Πρόεδρον τῆς Δημοκρατίας, καὶ ὅτι ἡ τοιαύτη ἐκδήλωσις τῆς ἐλευθέρας θελήσεώς του πρέπει νὰ ἐξασφαλίζεται μὲ κάθε τρόπον διὰ τῶν νομίμων μέσων.

Συνεπείᾳ τῆς ἀρχῆς ταύτης, ἡμεῖς θέλομεν ὅπως ἐλατιωθῇ ἡ βουλευτικὴ τετραετὴς περίοδος καὶ νὰ γίνῃ μόνον τριετής, διότι τὸ βουλευτικὸν ἀξίωμα δὲν θὰ θεωροῦμεν ὡς ἐπάγγελμα ἐκμεταλλεύσεως, ὅπως τὸ θεωροῦν ἄλλοι, ἀλλ' ὡς ἕνα ἀξίωμα διδόμενον εἰς τοὺς ἀρίστους πολίτας τῶν διαφόρων Κομμάτων, πρὸς ἐφαρμογὴν τῶν προγραμματικῶν ἀρχῶν τοῦ Κόμματός των.

Ἐπειδὴ ὅμως τὰ ἄλλα κόμματα δὲν ἔχουν ὡρισμένας ἀρχὰς καὶ ἐπειδὴ οἱ πολιτευταί των, ἐκλεγόμενοι βουλευταί, λησμονοῦν τὰς ὑποσχέσεις καὶ τὰς ἀρχάς των, ὡς ἀπεδείχθη μέχρι σήμερον, θέλομεν νὰ περιορισθῇ ἡ βουλευτικὴ περίοδος εἰς τρία μόνον ἔτη, διὰ νὰ δύναται ***ὁ κυρίαρχος Λαὸς συντομώτερον νὰ ἐλέγχῃ καὶ νὰ τιμωρῇ τοὺς ἀπατεῶνάς του.***

Τὸ αὐτὸ δὲ νὰ γίνετσι καὶ διὰ τὸν πρόεδρον τῆς Δημοκρατίας ὁ ὁποῖος νὰ ἐκλέγεται ἀπ' εὐθείας ὑπὸ τοῦ Λαοῦ, ἵνα μὴ γίνηται ὄργανον ἑνὸς κόμματος, ἀλλὰ νὰ εἶναι πράγματι ὁ ἐκλεκτὸς τοῦ Λαοῦ, ἀπὸ τὸν ὁποῖον νὰ ἀντλῇ τὴν δύναμίν του καὶ τοῦ ὁποίου νὰ ὑπερασπίζῃ τὰ ὑπὸ τοῦ Συντάγματος ὁριζόμενα κυριαρχικὰ δικαιώματα.

Συνεπείᾳ τῆς ἀρχῆς ταύτης, τῆς ἐλευθέρας ἐκδηλώσεως τῆς θελήσεως τοῦ κυριάρχου Λαοῦ, εἰς τὴν ὁποίαν πρέπει ὅλοι νὰ ὑποτασσώμεθα, ὅταν ὁ Ἀρχηγός μας ἀντελήφθη, ὅτι τὸ Κόμμα τῶν Φιλελευθέρων, προβλέπον τὴν συντριπτικὴν ἥτταν, τὴν ὁποίαν θὰ ὑποστῇ ἀσφαλῶς κατὰ τὰς ἐκλογάς, διωργάνωνε Στρατιωτικὸν Σύνδεσμον διὰ τοῦ ὁποίου ἤθελε νὰ στηριχθῇ παρανόμως εἰς τὴν ἀρχήν, ἀπεκάλυψε τὰ τεκτονόμενα καὶ κατήγγειλε τὰς προθέσεις τῆς κυβερνώσης φατρίας πρὸς τὸν Λαὸν καὶ οὕτω, χάρις εἰς τοὺς σθεναροὺς ἀγῶνας τοῦ Ἀρχηγοῦ μας ἐξησφαλίσθη ἡ ἐλευθέρα ἐκδήλωσις τῆς θελήσεως τοῦ Λαοῦ διὰ τῆς ψήφου του.

4ον) Θέλομεν τὴν πλήρη ἐξασφάλισιν τῆς ἐλευθερίας τῆς γνώμης καὶ τῆς πολιτικῆς δράσεως, καθὼς καὶ τῆς ἀναλόγου ἐκπροσωπήσεως καὶ εἰς τὰς μειοψηφίας.

Συνεπείᾳ τῆς ἀρχῆς ταύτης, τὸ Ἀγροτικὸν καὶ Ἐργατικὸν κόμμα ἠγωνίσθη εἰς τὴν Βουλὴν ***κατὰ τοῦ περὶ Τύπου ἀνελευθέρου νόμου,*** τὸν ὁποῖον ἐπέβαλεν ὁ Βενιζέλος διὰ νὰ ὑπαγορεύσῃ εἰς τὸν Τύπον νὰ ἀποκαλύπτῃ τὰ διάφορα σκάνδαλα τῶν φίλων του. νὰ λέγῃ τὴν ἀλήθειαν, καὶ νὰ ἐκφράζῃ τὴν κοινὴν γνώμην, ὅπως ἠγωνίσθη ***κατὰ τοῦ δεσμευτικοῦ τῆς προόδου τῶν Γεωργικῶν Συνεταιρισμῶν νόμου,*** τὸν ὁποῖον ἐπίσης ἐπέβαλεν ὁ Βενιζέλος, ὅταν ἀντελήφθη ὅτι διὰ τῶν συνεταιρισμῶν ἤρχισε νὰ ἀναπτύσσεται νὰ ξυπνᾷ, καὶ νὰ χειραφετῆται ὁ γεωργικὸς κόσμος καὶ νὰ ἀπομακρύνεται ἀπὸ τὴν στρούγκαν τοῦ κόμματός του.

Συνεπείᾳ τῆς ἀρχῆς ταύτης, καὶ χάρις εἰς τοὺς ἀγῶνας τοῦ Ἀρχηγοῦ μας. ἐπεβλήθη ἡ ἀναλογικὴ ἀντιπροσώπευσις, τὴν ὁποίαν βεβαίως συκοφαντοῦν καὶ δὲν τὴν θέλουν τὰ προσωπικὰ κόμματα οὔτε τὸ Λαϊκόν, οὔτε τὸ Βενιζελικόν. τὸ ὁποῖον κατ' ἀνάγκην θὰ τὴν ἐφαρμόσῃ εἰς τὰς πουρούσας ἐκλογὰς διὰ νὰ ἀποφύγῃ τὴν διάλυσίν του.

Διότι διὰ τῆς ἀναλογικῆς ἀντιπροσωπείας, ὑποβοηθεῖται ἡ ἀπελευθέρωσις τῶν πολιτῶν ἀπὸ τὰ προσωπικὰ κόμματα καὶ ἡ δημιουργία κομμάτων Ἀρχῶν. Τὰ προσωπικὰ κόμματα δὲν δύνανται πλέον, παρὰ νὰ διαλυθοῦν.

Ὁ Ἀγρότης, ὁ ἐργάτης, ὁ Ἐπαγγελματίας, ὁ ὑπάλληλος, ὁ διανοούμενος καὶ ὅσοι ζοῦν διὰ τῆς ἐντίμου ἐργασίας των χωρὶς νὰ ἔχουν ἄλλους τοὺς ὁποίους νὰ ἐκμεταλλεύωνται, δὲν μποροῦν πλέον νὰ ἀνήκουν στὰ κεφαλαιοκρατικὰ συντηρητικὰ κόμματα, ὅπως εἶναι τὸ Βενιζελικὸ καὶ τὸ Λαϊκό, ἀλλὰ ἀργὰ ἢ γρήγορα θὰ καταλάβουν τὴ θέσι τους, ποὺ εἶναι μέσα στὸ Ἀγροτικὸ καὶ Ἐργατικὸ κόμμα, τὸ ὁποῖον ὑπερασπίζει καὶ ἐξασφαλίζει τὰ συμφέροντά των.

Στὸ Βενιζελικὸ καὶ τὸ Λαϊκὸ κόμμα θὰ παραμείνουν μόνον οἱ τραπεζῖται, οἱ βιομήχανοι, οἱ μεγαλέμποροι, οἱ μεγαλοεπιχειρηματίαι καὶ γενικὰ ἐκεῖνοι ποὺ ἔχουν ἄλλους καὶ τοὺς ἐκμεταλλεύονται, οἱ ὁποῖοι φυσικὰ εἶναι συντηρητικοί, δὲν τοὺς ἀρέσει καμμιὰ μεταβολή, καμμιὰ πρόοδος, γιὰ νὰ μὴ χάσουν τὴν λείαν τους. Καὶ ἔτσι τὸ Βενιζελικὸ καὶ Λαϊκὸ κόμμα ποὺ βασίζονται πραγματικὰ στὰ ἴδια στοιχεῖα, στοὺς ἴδιους ἀνθρώπους, ποὺ ἔχουν τὰ ἴδια συμφέροντα, θὰ συγχωνευθοῦν μιὰ μέρα εἰς ***ἕνα κεφαλαιοκρατικὸ συντηρητικὸ κόμμα.*** Καὶ τότε θὰ ἀποτελοῦν κι' αὐτὰ ἕνα κόμμα ἀρχῶν, ποὺ δὲν θὰ ἐξσπατᾷ ὅμως κανέναν, ἐνῶ τώρα καὶ τά δύο ἀποκρύπτοντα τὰς πραγματικὰς ἀρχάς των, στηρίζονται ἐπάνω στὴν ἀπάτη καὶ τὸ ψεῦδος μὲ τὸ ὁποῖον προσπαθοῦν νά παραπλανοῦν τὸν Λαόν.

5ον) Θέλομεν ὄχι μόνον νὰ ἐξυψωθῇ ὁ θεσμὸς τῆς αὐτοδιοικήσεως τῶν Κοινοτήτων, αἱ ὁποῖαι νὰ ἀπαλλαγοῦν ἀπὸ τὴν πιεστικὴν κηδεμονίαν τοῦ Κράτους, τὸ ὁποῖον εἰσήγαγε καὶ εἰς αὐτὰς τὸ γραφειοκρατικὸν σύστημα καὶ νὸ πνεῦμα τῆς μεροληψίας καὶ τοῦ φατριασμοῦ, ἀλλὰ καὶ νὰ ἐφαρμοσθῇ ***ἡ εὐρυτέρα νομαρχιακὴ αὐτοδιοίκησις,*** οὕτως ὥστε νὰ μποροῦμε νὰ διαχειριζώμεθα καὶ νὰ θεραπεύωμεν μόνοι μας τὰ ζητήματά μας καὶ τὰς τοπικὰς ἀνάγκας μας.

6ον) Θέλομεν νὰ ἐφαρμοσθῇ εὐρεία Διοικητικὴ ἀποκέντρωσις, διὰ τὴν ταχυτέραν ἱκανοποίησιν τῶν δικαίων τῶν πολιτῶν, ἵνα μὴ ἀναγκαζόμεθα καὶ διὰ τὰ ἐλάχιστα ἀκόμη ζητήματα νὰ καταφεύγωμεν εἰς τὸν ὑδροκέφαλον τῶν Ἀθηνῶν. ὅπου καταβραδύνονται καὶ χρονίζουν αἱ ὑποθέσεις μας χάρις εἰς τὸ κρατοῦν γραφειοκρατικὸν συγκεντρωτικὸν σύστημα.

7ον) Ἀναγνωρίζομεν ὅτι τὸ κοινωνικὸν συμφέρον καὶ ὁ ἠθικὸς νόμος ἐπιβάλλουν ***τὴν ἰδιαιτέραν ὑποστήριξιν ὑπὸ τοῦ Κράτους τῶν ἐργαζομένων τάξεων*** (γεωργῶν, ἐργατῶν, ὑπαλλήλων καὶ γενικῶς τῶν ἐκ τῆς ἐργασίας των ἀποζώντων ἐπαγγελματιῶν) τῶν ὁποίων τὴν προστασίαν καὶ ἐξύψωσιν πρέπει νὰ ἐπιδιώκῃ συστηματικὰ τὸ Κράτος, ἐφαρμόζον ***βαθμιαίας μεταρρυθμίσεις*** πρὸς τὸν σκοπὸν ἀφ' ἑνὸς μεν τοῦ ἀποκλεισμου κάθε ἐκμεταλλεύσεως ἑνὸς μέρους τῆς κοινωνίας ἀπὸ οἱονδήποτε ἄλλο μέρος αὐτῆς καὶ δημιουργίας ἐξ ἴσου εὐνοϊκῶν δι' ὅλους ὅρων ἀναπτύξεως τῆς προσωπικότητός των, ἀφ' ἑτέρου δὲ διὰ συντονισμοῦ ὅλων τῶν κοινωνικῶν δυνάμεων νὰ ἀποβλέπῃ εἰς τὴν αὔξησιν τῆς παραγωγῆς καὶ προαγωγὴν ἐν γένει ὅλων τῶν λαϊκῶν τάξεων.

ΕΙΣ ΤΟ ΠΡΟΣΕΧΕΣ: Ἡ Ἀγροτικὴ Πολιτικὴ τοῦ Ἀγροτικοῦ καὶ Ἐργατικοῦ Κόμματος ὅπως ἐψηφίσθη ἀπὸ τὸ Β΄ Γενικὸν Συνέδριον τοῦ Κόμματος κατὰ τὸ 1929.

Η ΠΡΟΕΚΛΟΓΙΚΗ ΚΙΝΗΣΙΣ ΧΑΛΚΙΔΙΚΗΣ

ΕΝΘΟΥΣΙΩΔΕΙΣ ΕΚΔΗΛΩΣΕΙΣ ΥΠΕΡ ΤΟΥ ΑΓΡΟΤΙΚΟΥ ΚΑΙ ΕΡΓΑΤΙΚΟΥ ΚΟΜΜΑΤΟΣ

Ἡ προεκλογικὴ κίνησις τῆς Χαλκιδικῆς ἤρχισεν ἤδη νὰ λαμβάνῃ μεγάλην ζωηρότητα. Κατόπιν μάλιστα τοῦ ὁριστικοῦ καταρτισμοῦ τῶν διαφόρων συνδυασμῶν θὰ ἐνταθῇ ἔτι περισσότερον διὰ τῶν περιοδειῶν τῶν διαφόρων ὑποψηφίων, οἵτινες θὰ ἀρχίσουν κυρίως μετὰ τὴν ἀνακήρυξιν τῶν ὑποβληθησομένων ὑποψηφιοτήτων, ἥτις θὰ γίνῃ τὴν προσεχῆ Τρίτην.

Ἐν τῷ μεταξὺ, κατόπιν τοῦ ὁριστικοῦ καταρτισμοῦ τοῦ συνδυασμοῦ τοῦ Ἀγροτικοῦ καὶ Ἐργατικοῦ Κόμματος, ὅστις ἀπετελέσθη παρὰ τῶν κ. κ. Ἀθ. Καραγκάνη καὶ Ἀπ. Τσίτερ, ὁ κ. Τσίτερ ἐκινήθη δραστηριώτατα εἰς τὴν περιφέρειαν τῆς Κολαμαριᾶς καὶ τῆς Κασσάνδρας μέχρι τῆς Βάλτας.

Ὅ,τι ἔγινε κατὰ τὰς ἡμέρας αὐτὰς εἰς τὰς ἄνω περιφερείας εἶνε ἀνώτερον πάσης περιγραφῆς.

Ἕνας λαὸς γενναῖος καὶ ἐργατικός, ἐπὶ χρόνια τώρα δὲν ἄκουσε παρὰ ψέμματα καὶ ὑποσχέσεις. Πέρασε πείνα, φτώχεια, ἀρρώστια καὶ οἱ ἀπαίσιοι κόρακες τοῦ παλαιοκομματισμοῦ ἀνάλγητοι ἐξακολουθοῦν νὰ τὸν φουσκώνουν μὲ ὑποσχέσεις καὶ παπαρδέλες.

Ἔφθασε νὰ εὑρεθῇ ἕνας ἐνθουσιώδης ἐργατικὸς καὶ τίμιος ἄνθρωπος ὁ εἰς Νιμουδανιὰ ἰατρὸς κ. Ἀπόστολος Τσίτερ, ὁ ὁποῖος περιφρονήσας καὶ τὴν ἡσυχίαν του καὶ τὴν ἀνάπαυσίν του ἐκήρυξε τὸ κήρυγμα τοῦ ξυπνήματος τοῦ ἀγρότου καὶ τοῦ ἐργάτου

Ἀπὸ τὸ πρωΐ ὡς τὸ βράδυ, πότε ἔφιππος πότε μὲ τὸ αὐτοκίνητο, πότε μὲ τὸ κάρρο περιέρχεται τὰ χωριὰ κηρύσσων τὸ ἀπολυτρωτικὸν κήρυγμά του.

«Ἡ Χαλκιδικὴ διὰ τοὺς Χαλκιδικεῖς, Βουλευταὶς ἀπὸ τὸν τόπο ποῦ νὰ τσιγαρίζωνται μέσα στὸν τόπο μαζὺ μὲ τὸ λαό, νὰ ἔχουν μ' αὐτὸν κοινὰ συμφέροντα.

Κάτω τὰ προσωπικὰ κόμματα εἴτε Βενιζελικὰ ὀνομάζονται, εἴτε ἀντιβενιζελικὰ. εἴτε Κονδυλικὰ καὶ Παγκαλικά. Ἔξω τὰ παλαιὰ Κόμματα. Ὁκαθεὶς στὸ Κόμμα ποὺ θὰ ὑποστηρίζῃ τὰ συμφέροντάτου. Καὶ ἀνθρώπους ποῦ τοὺς ξέρει καὶ ὑποφέρουνε μαζύ του».

Καὶ ὅ,τι γίνηκε εἶναι ἀπερίγραπτο. Ὕστερα ἀπὸ ἕνα ἐνθουσιώδη του λόγον εἰς τὴν Βάλταν καὶ τὴν Ἄθυτον ὁ λαὸς ἄφησε τὸν πόνο του νὰ ξεσπάσῃ. Ζητωκραυγές, χειροκροτήματα, πανζουρλισμός.

Ἐν συνεχείᾳ ὁ κ. Τσίτερ συνίστησε νὰ προσέξουν τοὺς λαοπλάνους, οἱ ὁποῖοι θὰ βάζουν ἕνα σωρὸ διαβάλματα. Στὴν σύστασι αὐτὴ οἱ συγκεντρωθέντες ἀπήντησαν μὲ μιὰ φωνή.

Μὴ φοβᾶστε, δὲν τοὺς ἀκοῦμε πειά, μᾶς πρίξανε τὸ σηκότι μὲ τὰ ψέμματα.

Στὴν Καρκάρα τὰ ἴδια, στὰ Βρωμόσυρια καὶ τὴ Νέα Τένεδο ἐπίσης.

Ἡ Νέα Τρίγλια σύσσωμος εἶναι ἕτοιμη νὰ λυντζάρῃ ὁποιονδήποτε ἤθελε τολμήσῃ νὰ παραπλανήσῃ τὸν λαόν. Ὅλοι μὲ μιὰ φωνὴ ἐδήλωσαν κατηγορηματικῶς ὅτι θὰ ὑποστηρίξουν μὲ φαντασμὸν τὸ Ἀγροτικὸν καὶ Ἐργατικὸν Κόμμα.

Τὰ ἴδια στὰ Νέα Πλάγια. Δύο τρεῖς νεαροί, οἱ ὁποῖοι ἐτόλμησαν νὰ μποῦν στὴν μέση ἀπεδοκιμάσθησαν οἰκτρῶς.

Τὸ Διονυσάτικο ἐπίσης.

Ἡ Νέα Καλλικράτεια δοκεῖται ἀπὸ ἐνθουσιασμὸν διὰ τὸ Ἀγροτικὸν καὶ Ἐργατικὸν Κόμμα.

Τὰ αὐτὰ συμβαίνουν καὶ εἰς τὴν Βόρειον Χαλκιδικήν, ὅπου ὁ κ. Καραγκάνης ἀπολαύει ἰδιαιτέρας ὅλως ἐκτιμήσεως, λόγῳ ὅμως τῆς ἀπασχολήσεώς του μὲ τὴν διεύθυνσιν τῆς «Παγχαλκιδικῆς» δὲν ἠδυνήθη ἀκόμη νὰ ἐξέλθῃ εἰς περιοδείαν καὶ νὰ ἐπισκεφθῇ τὰ χωριὰ τῶν ὁποίων ἀντιπρόσωποι ἐζήτησαν ἐπιμόνως ὅπως ἐπισκεφθῇ ταῦτα αὐτοπροσώπως.

Οἱ ὑποψήφιοι τῶν λοιπῶν κομμάτων ἀδρανοῦν εἰσέτι, ἢ μᾶλλον δὲν τολμοῦν νὰ ἐμφανισθοῦν πρὸ τῆς ὁλονὲν ὀγκουμένης ἀγανακτήσεως τοῦ Λαοῦ κατὰ τῶν παλαιοκομματικῶν προσωπικῶν κομμάτων τὰ ὁποῖα ἐπανειλημμένως τὸν ἐξηπάτησαν μὲ παχυλὰς ὑποσχέσεις. Ὅπου ἐμφανισθοῦν παγερὰ ἀδιαφορία καὶ μεγάλη δυσπιστία ἐκδηλώνεται. Οὕτω ἀντὶ τῆς ἐνθουσιώδους δῆθεν ὑποδοχῆς τῶν ὑποψηφίων τοῦ Λαϊκοῦ Κόμματος εἰς τὴν Γαλάτισταν κατὰ τὴν παρελθοῦσαν Κυριακὴν, ἐξεδηλώθη παγερὰ ἀδιαφορία ἡ ὁποία ὑπῆρξε λίαν ἀποκαρδιωτική.

Η ΥΠΟΨΗΦΙΟΤΗΣ ΤΟΥ κ. ΚΟΤΡΟΖΟΥ

Ἀλλ' ἔτι περισσότερον ἀπεγοητεύθησαν οἱ Φιλελεύθεροι, ὡς ἐπληροφορήθησαν ὅτι ὁ ἐκ Λιαριγκόβης καταγόμενος καὶ Διευθυντὴς τοῦ Ὑπουργείου τῶν Οἰκονομικῶν κ. Ἀγαμέμνων Κοτρόζος, παρὰ τὰς συστάσεις τοῦ κ. Βενιζέλου καὶ τὰς ἐπιμόνους παρακλήσεις τόσον τῶν κατοίκων Μαδεμοχωρίων ὅσον καὶ τῶν λοιπῶν Φιλελευθέρων παραγόντων ἠρνήθη νὸ ἡγηθῇ τοῦ συνδυασμοῦ Φιλελευθέρων Χαλκιδικῆς.

Ἡ εἴδησις αὕτη γνωσθεῖσα ἐν Χαλκιδικῇ ἐπροξένησε μεγίστην λύπην τόσον εἰς τοὺς κύκλους τῶν φιλελευθέρων ὅσον καὶ τῶν ἀντιπολιτευομένων κομμάτων διότι ὁ κ. Κοτρόζος ἀπὸ τῆς ἀπελευθερώσεως τῆς Χαλκιδικῆς δὲν ἔπαυσεν ἐνδιαφερόμενος διὰ τὰ γενικὰ συμφέροντα τῆς ἐγκαταλελειμμένης πατρίδος μας καὶ ἡ ἀποστολὴ τοῦ κ. Κοτρόζου εἰς τὸ Κοινοβούλιον θὰ ἐπεριποίει μεγίστην τιμὴν διὰ τὴν πατρίδα μας. Διότι κατέχει ἐπίζηλον θέσιν μεταξὺ τῶν ὀλίγων οἰκονομολόγων τῆς Ἑλλάδος ἀφ' ἑνὸς καὶ ἀφ' ἑτέρου διότι διὰ τῶν πολλαπλῶν γνωριμιῶν του μετὰ τῶν πολιτικῶν ἀνδρῶν τῆς χώρας μας καὶ τῆς ὑψηλῆς θέσεως ἣν κατέχει, θὰ ἠδύνατο ποικιλοτρόπως νὰ ἐξυπηρετήσῃ τὰ πολλαπλᾶ συμφέροντα τῆς πατρίδος μας.

Ἐλπίζεται ὅμως ὅτι ὁ κ. Κοτρόζος θέλει ἐνδώσῃ καὶ κατέλθῃ εἰς τὰς προσεχεῖς ἐκλογὰς ἐν τῇ ἰδιαιτέρᾳ του πατρίδι τῇ Χαλκιδικῇ, ὁπότε εἴμεθα βέβαιοι ὅτι ἀνεξαρτήτως φρονημάτων θὰ ὑποστηριχθῇ ἡ ὑποψηφιότης του ἵνα ἀντιπροσωπευθῇ καὶ ἡ Χαλκιδικὴ ὑπὸ τοιούτου ἱκανοῦ καὶ ἐπιστήμονος ἀνδρὸς, οἷος ὁ κ. Ἀγαμέμνων Κ. Κοτρόζος.

Ἀλλ' ἤδη μετὰ τὴν ἄρνησιν τοῦ κ. Κοτρόζου ὅπως ἡγηθῇ τοῦ συνδυασμοῦ Φιλελευθέρων Χαλκιδικῆς ἡ ἀποτυχία ἀμφοτέρων τῶν ὑποψηφίων τοῦ συνδυασμοῦ τούτου, ὁ ὁποῖος κατὰ πᾶσαν πιθανότητα θὰ καταρτισθῇ ὑπὸ τῶν κ. κ. Καλλιδοπούλου καὶ Ξανθοπούλου, τέως βουλευτῶν τῆς ἀτυχοῦς περιφερείας μας θεωρεῖται παρ' ὅλων ὡς βεβαιοτάτη.