ΑΓΡΟΤΙΚΑ ΚΑΙ ΕΡΓΑΤΙΚΑ

ΝΕΑ ΤΗΣ ΧΑΛΚΙΔΙΚΗΣ

ΚΑΙ ΝΟΜΟΥ ΘΕΣΣΑΛΟΝΙΚΗΣ

ΙΔΙΟΚΤΗΤΗΣ — ΔΙΕΥΘΥΝΤΗΣ
ΓΕΩΡΓΙΟΣ Ν. ΓΕΩΡΓΟΥΔΗΣ
Δ)σις: Μακεδονίας 59
Τηλέφωνον 82—121
ΘΕΣΣΑΛΟΝΙΚΗ
Έτος 7ον — Ἀρ. φύλλου 80
ΤΙΜΗ ΦΥΛΛΟΥ ΔΡΧ. 2
28 ΜΑΪΟΥ 1965

ΜΗΝΙΑΙΑ ΠΟΛΙΤΙΚΗ ΚΑΙ ΚΟΙΝΩΝΙΟΛΟΓΙΚΗ ΕΠΙΘΕΩΡΗΣΙΣ

Κυ Σλέφ. Κόντσιανον
Δημαρχον
Πολυγύρου

ΠΟΤΕ ΠΙΑ!...

Τοῦ κ. ΗΛΙΑ ΤΣΙΡΙΜΩΚΟΥ

Θ' ἀποδειχθῇ ἴσως κάποτε ὅτι ἀπετέλεσε σταθμὸν εἰς τὴν πολιτικήν μας ἱστορίαν ἡ ἡμέρα κατὰ τὴν ὁποίαν, διαρκούσης τῆς συζητήσεως τῆς ἐπερωτήσεως τῆς ΕΡΕ περὶ κομμουνιστικοῦ κινδύνου, ὁ Πρωθυπουργὸς κ. Γεώργ. Παπανδρέου, εἶπε πρὸς τὴν ΕΡΕ ὅτι — μὲ τὸ Σχέδιον Περικλῆς καὶ μερικὰ ἄλλα — ἀπέδειξε ὅτι δὲν εἶναι δημοκρατικὸν ἀλλὰ φασιστικὸν κόμμα.

Μέχρι τῆς στιγμῆς ἐκείνης, μολονότι ἐπανειλημμένως εἶχε γίνει ἡ διάκρισις τῆς Ἑνώσεως ὄχι μόνον ἀπὸ τὴν Ἄκραν Ἀριστερὰν ἀλλὰ καὶ ἀπὸ τὴν Δεξιάν, ἦσαν πολλοὶ προοδευτικοὶ ἄνθρωποι ποὺ ἠσθάνοντο νὰ θολώνουν τὸν πολιτικὸν ὁρίζοντα τὰ ὑπολείμματα τοῦ ἐμφυλίου πολέμου. Καὶ ἂν ἡ Δεξιά, ἡ Δεξιὰ τοῦ ἐκλογικοῦ πραξικοπήματος καὶ τῆς ἀντιδημοκρατικῆς διοικήσεως εἰς ὅλους τοὺς τομεῖς, ἐνόμιζε ὅτι ἦτο δυνατὸν νὰ ὁμιλῇ ὡς τιμητὴς πρὸς τὸ Κέντρον, τοῦτο ἐστηρίζετο ἐπὶ τῆς ψυχολογίας τῆς ὑπάρξεως ἑνὸς «ἐθνικοῦ στρατοπέδου», ἀποτελουμένου ἀπὸ τὰ «ἐθνικά» κόμματα, ἐρίζοντα μεταξύ των διὰ μᾶλλον ἀσήμαντα ζητήματα, ἔναντι τοῦ Κομμουνισμοῦ, ποὺ ἀποτελεῖ τὸ «ἄλλο στρατόπεδον».

Μέ τὴν ἀγόρευσιν τοῦ κ. Γ. Παπανδρέου κατέστη σαφὲς ὅτι τὰ στρατόπεδα δὲν εἶναι δύο, ἀλλὰ τρία. Καὶ ἡ σαφὴς τοποθέτησις ἔναντι τῆς Δεξιᾶς διευκολύνει ψυχικῶς καὶ πολιτικῶς ν' ἀνήκουν εἰς τὸ Κέντρον δίχως δισταγμοὺς ὅσοι ἀντιτίθενται μὲν εἰς τὸν κομμουνισμόν, ἀλλὰ δὲν αἰσθάνονται καθόλου τὴν ἐπιθυμίαν ν' ἀποτελοῦν ἑνιαῖον «στρατόπεδον» μὲ τοὺς φασίστας. Ἀντιθέτως, ἡ μάχη ἐναντίον τοῦ φασισμοῦ τοὺς ἔκαμε νὰ βλέπουν μὲ συμπάθειαν κάθε ἀντιφασιστικὴν δύναμιν.

Ἔτσι ἡ πρόοδος τοῦ χρόνου ἀποσαφηνίζει τὰ πράγματα, δίδει νέαν μορφὴν εἰς τὴν πολιτικὴν ζωὴν τοῦ τόπου καὶ τοῦ ἐπιτρέπει νὰ προχωρήσῃ ἐντὸς πλαισίων ποὺ ἀποκλείουν τὴν ἀνωμαλίαν. Αὔριον ἢ μεθαύριον θ' ἀποκτήσουν τὴν ἀπαραίτητον «κοινὴν γλῶσσαν», τὴν γλῶσσαν τοῦ κοινοβουλευτισμοῦ καὶ τῆς οἰκονομικῆς προόδου, εὐρύτεραι δυνάμεις. Ἡ νομιμόφρων ἀριστερά, ποὺ θὰ χειραφετεῖται καθημερινῶς καὶ περισσότερον ἀπὸ τὸν κομμουνισμὸν καὶ τὰς μεθόδους του, θὰ καταλαμβάνῃ συνεχῶς μεγαλύτερον χῶρον. Καὶ ὁ σχηματισμὸς μιᾶς νομιμόφρονος, γνησίως κοινοβουλευτικῆς δυνάμεως δεξιᾶς πρέπει ν' ἀναμένεται ἐπίσης. Διότι τὸ ποτήριον τῶν ἐξτρεμιστῶν ἐξεχείλισε διὰ τοὺς ὀπαδοὺς τῆς ΕΡΕ.

Πράγματι ὁ «ἀνένδοτος ἀγὼν» τῆς ΕΚ εἶχε μίαν στερεὰν πολιτικὴν καὶ ἠθικὴν βάσιν. Ὅτι αἱ ἐκλογαὶ τοῦ 1961, ὅπως εἶχον γίνει, εἶχαν δώσει νόθον βουλὴν καὶ παράνομον κυβέρνησιν. Ἡ ἀνωμαλία ἔπρεπε νὰ διορθωθῇ μὲ νέας γνησίας ἐκλογάς. Ἦτο βέβαιον — καὶ ἀπεδείχθη — ὅτι ἡ κυβέρνησις τῆς βίας καὶ τῶν κονδυλίων θὰ ἔχανε τὴν ἐξουσίαν.

Ἡ ἀθλία μίμησις τοῦ «ἀνενδότου», ὁ «ὑπέρτατος» ἀγών, ποίαν βάσιν ἔχει; Τὴν λύσσαν ὡρισμένων κύκλων ποὺ δὲν δύνανται πλέον νὰ ἐπιδίδονται, διὰ τῆς τυραννίας, εἰς τὰ σκάνδαλα. Καί, ὅπως ἦτο φυσικόν, μόλις ἄρχισε, ἔπεσε εἰς τὸ κενόν. Διότι δὲν εἶναι σοβαρὸ νὰ ἐπιζητεῖται ἡ ἀνατροπή, ἢ, ἀκόμη καλύτερα, ἡ «ἀποπομπή» τοῦ πρωθυπουργοῦ ποὺ ἐπῆρε πρὸ ὀλίγων μηνῶν τὸ 53% τοῦ Λαοῦ! Καὶ δὲν εἶναι νοητὸν νὰ καταφεύγῃ κανεὶς εἰς τὰ πλέον φτηνὰ ἐπιχειρήματα διὰ ν' ἀποδείξῃ ὅτι ἡ Ἑλλὰς κομμουνιστικοποιεῖται — ἢ περίπου. Καὶ δὲν εἶναι μόνον ἄθλιον εἶναι καὶ γελεῖον — ἐλλείψει σκανδάλων — νὰ βάλλεται ὁ πρωθυπουργὸς

Ο ΔΗΜΑΡΧΟΣ ΠΟΛΥΓΥΡΟΥ ΠΡΟΣ ΤΟΝ κ. ΠΡΩΘΥΠΟΥΡΓΟΝ

Σεβαστέ μας κ. Πρόεδρε,

Παρὰ τὰς σοβαρὰς καὶ πολλαπλὰς ἀσχολίας σας, λαμβάνομεν τὴν τιμὴν καὶ παρακλοῦμεν Ὑμᾶς εὐσεβάστως, ὅπως λάβητε γνῶσιν τῶν κάτωθι ἀναφερομένων καὶ ἐπιστήσητε τὴν προσοχὴν τῶν ἁρμοδίων διὰ τὴν μελέτην καὶ ἱκανοποίησιν τῶν αἰτημάτων καὶ ἀναγκῶν τοῦ ἱστορικοῦ Πολυγύρου, τὸν ὁποῖον ἐκπροσωποῦμεν διὰ τρίτην ἤδη δημοτικὴν περίοδον.

Ὁ Πολύγυρος ἀνέκαθεν καὶ ἐπὶ Τουρκοκρατίας, διὰ λόγους γεωγραφικοὺς καὶ ἱστορικούς, ἀλλὰ καὶ διότι ἦτο ἡ μεγαλειτέρα καὶ πλουσιωτέρα κωμόπολις τῆς Χαλκιδικῆς, ἀριθμοῦσα περὶ τοὺς 6.000 κατοίκους πρὸ τῆς Ἐπαναστάσεως τοῦ 1821, ὁπότε κατεστράφη ἐξ ὁλοκλήρου, διότι ἐπρωτοστάτησεν εἰς τὴν τότε ἐξέγερσιν τῆς Χαλκιδικῆς, ἀπετέλει καὶ ἀποτελεῖ τὴν πρωτεύουσαν τοῦ κατὰ τὸ 1924 ἱδρυθέντος Νομοῦ Χαλκιδικῆς.

Ἐνῷ ὅμως ἤκμαζεν ἄλλοτε, διότι ἀπετέλει ὄχει μόνον τὸ Διοικητικὸν ἀλλὰ καὶ τὸ πνευματικὸν καὶ ἐμπορικὸν κέντρον τῆς Χαλκιδικῆς, ἤδη, μετὰ τὴν ἀποκεντρωτικὴν ἀνάπτυξιν τῶν συγκοινωνιῶν καὶ τὴν ἀναπτυσσομένην Θεσ)νίκη, φθίνει καὶ δὲν ἀριθμεῖ παρὰ μόνον 4.500 κατοίκους, ἀσχολουμένους κατὰ τὸ πλεῖστον μὲ τὴν γεωργίαν, τὴν ἐλαιοκομίαν καὶ τὴν κτηνοτροφίαν καὶ μόνον μία μικρὰ ἐπαγγελματικὴ τάξις φθίνουσα καὶ αὐτὴ ὑφίσταται.

Ἤδη, ἡ κυριωτέρα κίνησις καὶ ζωή του ὀφείλεται εἰς τὸ ὅτι ἀποτελεῖ τὴν πρωτεύουσαν τοῦ Νομοῦ καὶ εἶναι εἰς αὐτὸν ἐγκατεστημέναι ὅλαι αἱ Κρατικαὶ Ἀρχαί, καὶ μόνον κατὰ τοὺς θερινοὺς μῆνας ζωογονεῖται κάπως ἡ κίνησίς του, λόγῳ τοῦ ὑγιεινοῦ κλίματος, τοῦ ὡραιοτάτου φυσικοῦ περιβάλλοντος, τῆς γειτνιάσεώς του πρὸς τὴν Θεσσαλονίκην ἐξ ἧς ἀπέχει μόνον 69 χλμ., ὡς καὶ τῆς ὡραιοτάτης ἐλαιοφύτου παραλίας τῶν Συνοικισμῶν του Γερακινῆς καὶ Καλυβίων, ἀπὸ τὴν ὁποίαν ἀπέχει μόνον 13 χλμ.

Ἀτυχῶς ὅμως μέχρι τοῦδε δὲν ἐνισχύθη σοβαρῶς ὑπὸ τοῦ Κράτους, τὸ ὁποῖον δὲν ἐπέδειξε πρὸς τὸν Πολύγυρον τὴν δέουσαν στοργήν του, ἔναντι τῶν πολλῶν θυσιῶν εἰς αἷμα καὶ χρῆμα, τὰς ὁποίας εἰσέφερον οἱ Πολυγυρινοὶ πρωτοστατήσαντες πάντοτε εἰς τοὺς ἐθνικοὺς ἀπελευθερωτικοὺς ἀγῶνας.

Ἐλπίζομεν ὅμως ἤδη ὅτι, ἡ ὑπὸ τὴν ἐμπνευσμένην ἡγεσίαν σας Κυβέρνησις τῆς Ἑνώσεως Κέντρου, τὴν ὁποίαν ὑπερεψήφισεν καὶ ἡ Χαλκιδική, διὰ τὴν γενικὴν ἀνάπτυξιν καὶ πρόοδον τῆς ὁποίας ἤρχισε νὰ ἐκδηλώνεται τὸ ἐνδιαφέρον της, δὲν θὰ παραλείψῃ νὰ ἐνδιαφερθῇ καὶ διὰ τὴν ἀνάπτυξιν τοῦ ἰδιαίτερον ἐνδιαφέρον τόσον τοῦ Ἐθνικοῦ Ὀργανισμοῦ Τουρισμοῦ, ὅσον καὶ πολλῶν ξένων καὶ ἡμεδαπῶν, οἱ ὁποῖοι τὰς ἐγνώρισαν δὲν ἔχει μελετηθῆ σοβαρῶς καὶ ἐν τῷ συνόλῳ. Ἡ περίφημος χωροταξικὴ μελέτη περὶ τῆς ὁποίας πολλάκις ἀναφέρεται ὅτι ἐπιβάλλεται νὰ γίνῃ, οὔτε ἤρχισεν οὔτε θὰ γίνῃ, καὶ καταρτίζονται πρόχειρα προγράμματα κατ' ἔμπνευσιν καὶ κατ' εἰσήγησιν διαφόρων ἐνδιαφερομένων διὰ τὴν τουριστικὴν ἀνάπτυξιν τῆς Α ἢ Β περιοχῆς, χωρὶς νὰ ἐπισκευφθοῦν κἂν καὶ νὰ γνωρίσουν τὴν Χαλκιδικὴν ἐν τῷ συνόλῳ της.

Ὁ τοιοῦτος προγραμματισμὸς προκαλεῖ εὔλογα παράπονα τῶν διαφόρων περιφερειῶν αἱ ὁποῖαι παρηγκωνίζονται.

Κατὰ τὴν τελευταίαν ἐπίσκεψίν μας παρὰ τῷ Πρέδρῳ καὶ τοῦ Γεν. Γραμματέως τοῦ ΕΟΤ, οὗτος μᾶς ἀνεκοίνωσε τὸ προτεινόμενον διὰ τὴν Χαλκιδικὴν τουριστικὸν πρόγραμμα τοῦ 1965.

Ἔκπληκτοι ἠκούσαμεν ὅτι διὰ τὸν Πολύγυρον δὲν προβλέπεται τίποτε, διότι ὡς μᾶς ἐδήλωσε, δὲν παρουσιάζει τουριστικὸν ἐνδιαφέρον.

Φρονοῦμεν ὅμως ὅτι τόσον ὁ κ. Γεν. Γραμματεὺς ὅσον καὶ πᾶς τις ὅστις ἤθελεν ἐπισκεφθῆ τὸν Πολύγυρον θὰ ἐμόρφωνε διάφορον γνώμην. Διότι ὁ Πολύγυρος, ὄχι μόνον δικαιοῦται καὶ λόγῳ τῆς ἱστορίας του καὶ λόγῳ τοῦ ὅτι εἶναι ἡ πρωτεύουσα τῆς Χαλκιδικῆς, ἀλλὰ καὶ διότι φύσει καὶ θέσει δύναται νὰ ἀποτελέσῃ τὸ κέντρον τοῦ Τουρισμοῦ τῆς Χαλκιδικῆς, ἀπὸ τὸν ὁποῖον οἱ ξένοι κυρίως οἱ ἐπιθυμοῦντες νὰ γνωρίσουν ἐν τῷ συνόλῳ της τὴν Χαλκιδικήν, παραμένοντες δι' ὀλίγας ἡμέρας εἰς τὸν ὀλόδροσον καὶ ὑγιεινότατον Πολύγυρον, θὰ δύνανται νὰ ἐκδράμουν ἐξ αὐτοῦ πρὸς ὅλας τὰς κατευθύνσεις της. Ἐκ δὲ τοῦ ὑπερκειμένου τοῦ Πολυγύρου ὑψομέτρου 900 τοῦ «Τσουκαλᾶ», θὰ ἀντικρύζουν κατ' ἀρχὴν τὴν πολυσχιδῆ καὶ ὡραιοτάτην διαμόρφωσιν τῆς Χαλκιδικῆς, διότι ἐξ αὐτοῦ προβάλλοντα ὡς ἐν ἀναγλύφῳ τὰ ¾ ταύτης, μὲ τὰς τρεῖς ὑποχερσονήσους της καὶ τοὺς μεταξὺ αὐτῶν κόλπους Τορωναίου (Κασάνδρας) καὶ Συγγιτικοῦ ἢ Ἁγίου Ὄρους, πολλὰ ἀπὸ τὰ χωριὰ της ὡς καὶ αἱ ἐπὶ τῆς δυτικῆς πλευρᾶς ὑψιστάμεναι Μοναὶ τοῦ Ἁγίου Ὄρους καὶ αἱ βόρειοι σποράδες νῆσοι.

Ἐκ τοῦ ὑψομέτρου τούτου πρὸς τὸ ὁποῖον ὁ Δῆμος ἔχει κατασκευάσει ἄμαξιτὴν ὁδόν, δύνανται ἐπίσης οἱ ἀνερχόμενοι εἰς αὐτὸ νὰ κατατοπισθοῦν διὰ τὴν θέσιν εἰς τὴν ὁποίαν ἔκειντο αἱ πολλαὶ καὶ ὀνομασταὶ ἀρχαῖαι πόλεις τῆς Χαλκιδικῆς.

Ἐπὶ πλέον ὁ Πολύγυρος ἀπέχει μό-

Ἡ Ὀλυμπιάδα ἔχει πολλὰ καὶ τὰ δίνει ὅλα γιὰ τοὺς παραθεριστάς. Καθαρὴ καὶ ἄνετη διαμονή. Τακτικὴ συγκοινωνία. Κοινωνία πολιτισμένη. Τροφὴ πολλὴ καὶ καθαρή. Καὶ θάλασσα μὲ ἀμμουδιὰ ὄνειρο. Ὅσοι πῆγαν μιὰ φορὰ στὴν Ὀλυμπιάδα, ἔγιναν μόνιμοι πελάται παραθερισταί.

ΥΠΟΥΡΓΕΙΟΝ ΠΑΙΔΕΙΑΣ

Ἡ ἐγκατάστασις τοῦ κ. Μυλωνᾶ ὡς ὑφυπουργοῦ εἰς τὸ Ὑπουργεῖον Παιδείας, ἦταν πράγματι μιὰ ἐμπνευσμένη ἀπόφασις τοῦ κ. Πρωθυπουργοῦ, ὅστις καὶ τὴν εὐθύνην ἀνέλαβε προσωπικῶς καὶ ὁ ἴδιος ἀναλίσκεται, παρὰ τὸν φόρτον τῶν ἄλλων φροντίδων του καὶ εὐθυνῶν του, διὰ νὰ φέρῃ τὴν ἑλληνικὴν Παιδείαν εἰς τὸ ὕψος τῆς συγχρόνου ἀποστολῆς της ὑπὸ τὴν βαρεῖαν καὶ ὡραίαν πνευματικὴν κληρονομίαν μας ἀπὸ τοὺς Μεγάλους ἐκείνους προγόνους μας.

Διότι ὅλοι πιστεύομεν, ὅτι, ὁ κ. Μυλωνᾶς, νέος καὶ μορφωμένος, ἀναλαμβάνων νὰ συνεχίσῃ τὸ βαρύτατον ἔργον τοῦ ἐξόχου ἐκείνου προκατόχου του, Λουκῆ Ἀκρίτα, τὸν ὁποῖον αἱ ἀνεξερεύνητοι βουλαὶ τοῦ Κυρίου τόσον προώρως μετέθεσαν ἀπὸ τὴν ζωὴν εἰς τὴν ἀθανασίαν, καὶ τὴν κακὴν κληρονομίαν τοῦ ἀπωτέρου παρελθόντος θὰ ἐκριζώσῃ καὶ θὰ ἐξυγιάνῃ, εἰς τὸ καίριον αὐτὸ Ὑπουργεῖον, καὶ τὴν νεωτέραν ἀκόμη ἀνασυγκρότησιν τῶν θεσμῶν ὅπου εἶναι ἐσφαλμένοι θὰ ἀναθεωρήσῃ ἐπὶ καλλιτέρων βάσεων.

ΓΝΩΡΙΖΕΙ ΚΑΙ θὰ κάνῃ πολλὰ ὁ κ. Μυλωνᾶς διὰ τὴν ἑλληνικὴν Παιδείαν, μὲ βοηθόν του καὶ συμπαραστάτην του τὸν ἔξοχον Παπανοῦτσον καὶ τοὺς ἄλλους στενοὺς συνεργάτας του. Διότι ὅμως ἐκεῖ ἀκριβῶς, εἰς τὸ Ὑπουργεῖον αὐτό, Διότι ἔχομεν πρόχειρον διὰ τὸν νέον Ὑφυπουργόν, τὸ γεγονός, ποὺ ἀφορᾷ ἡμᾶς τοὺς Χαλκιδικεῖς ἀπ' εὐθείας. Ὅτι ἀπὸ τὸν πίνακα τῶν πρὸς προαγωγὴν εἰς τὸν βαθμὸν τοῦ Γυμνασιάρχου τέσσαρες ἐξαίρετοι συμπατριῶται μας ἐπιστήμονες, ὁ ἕνας καλύτερος τοῦ ἄλλου, οἱ βοηθοὶ Γυμνασιάρχου Ἰωάννης Μυταυτσῆς, Ἰωάννης Αὐγολούπης, Κήρυκος Κοσμᾶς καὶ Νικόλαος Χαριστός, ποὺ θὰ ἔπρεπε νὰ τιμοῦν τὸν Ὀργανισμὸν τῆς Παιδείας εἰς τὴν πρώτην δεκάδα τοῦ πίνακος αὐτοῦ, ΜΕΤΕΦΕΡΘΗΣΑΝ ἀπὸ τὶς Ἀλεποῦδες τῶν παρασκηνίων εἰς σειρὰν ἀπιθάνου προαγωγῆς διὰ τὸ παρὸν τοὐλάχιστον καὶ ὁ τελευταῖος ἐξηφανίσθη ὁλωσδιόλου ἀπὸ τὸν πίνακα τῶν προαγωγῶν. Ὁ πίναξ αὐτὸς πρέπει νὰ ἀναθεωρηθῇ.

ΚΑΙ ΘΑ ΚΛΕΙΣΩΜΕΝ τὸ σχόλιόν μας μὲ ἕνα ἀκόμα παράπονον τῆς Χαλκιδικῆς πρὸς τὸν νέον Ὑφυπουργὸν κ. Μυλωνᾶν. Ἔχομεν ἐκλεκτοὺς διδασκάλους καὶ εἰς τὴν δημοτικὴν ἐκπαίδευσιν. Ἔχομεν καὶ εἴχαμεν πάντοτε. Καὶ ὅμως ἀπὸ τοῦ 1912 μέχρι σήμερον ποὺ ζῶμεν ὑπὸ τὸ φῶς τῆς ἐλευθερίας καὶ τῆς Δημοκρατίας, δὲν εὑρέθη οὐδεὶς ἰσχυρὸς καὶ ἁρμόδιος εἰς τὸ Ὑπουργεῖον αὐτό, διὰ νὰ μᾶς ἀναγνωρίσῃ, τὸ δικαίωμα προαγωγῆς εἰς Ἐπιθεωρητὴν εἰς ἕνα ἔστω τῶν καλῶν αὐτῶν διδασκάλων μας.

τρεπε νὰ προχωρήσῃ ἐντὸς πλαισίων τῶν ἀνωμαλίαν. Αὔριον ἢ μεθαύριον θ' ἀποκτήσουν τὴν ἀπαραίτητον «κοινὴν γλῶσσαν», τὴν γλῶσσαν τοῦ κοινοβουλευτισμοῦ καὶ τῆς οἰκονομικῆς προόδου, εὐρύτεραι δυνάμεις. Ἡ νομιμόφρων ἀριστερά, ποὺ θὰ χειραφετεῖται καθημερινῶς καὶ περισσότερον ἀπὸ τὸν κομμουνισμὸν καὶ τὰς μεθόδους του, θὰ καταλαμβάνῃ συνεχῶς μεγαλύτερον χῶρον. Καὶ ὁ σχηματισμὸς μιᾶς νομιμόφρονος, γνησίως κοινοβουλευτικῆς δυνάμεως δεξιᾶς πρέπει ν' ἀναμένεται ἐπίσης. Διότι τὸ ποτήριον τῶν ἐξτρεμιστῶν ἐξεχείλισε διὰ τοὺς ὀπαδοὺς τῆς ΕΡΕ.

Πράγματι ὁ «ἀνένδοτος ἀγὼν» τῆς ΕΚ εἶχε μίαν στερεὰν πολιτικὴν καὶ ἠθικὴν βάσιν. Ὅτι αἱ ἐκλογαὶ τοῦ 1961, ὅπως εἶχον γίνει, εἶχαν δώσει νόθον βουλὴν καὶ παράνομον κυβέρνησιν. Ἡ ἀνωμαλία ἔπρεπε νὰ διορθωθῇ μὲ νέας γνησίας ἐκλογάς. Ἦτο βέβαιον — καὶ ἀπεδείχθη — ὅτι ἡ κυβέρνησις τῆς βίας καὶ τῶν κονδυλίων θὰ ἔχανε τὴν ἐξουσίαν.

Ἡ ἀθλία μίμησις τοῦ «ἀνενδότου», ὁ «ὑπέρτατος» ἀγών, ποίαν βάσιν ἔχει; Τὴν λύσσαν ὡρισμένων κύκλων ποὺ δὲν δύνανται πλέον νὰ ἐπιδίδονται, διὰ τῆς τυραννίας, εἰς τὰ σκάνδαλα. Καί, ὅπως ἦτο φυσικόν, μόλις ἄρχισε, ἔπεσε εἰς τὸ κενόν. Διότι δὲν εἶναι σοβαρὸ νὰ ἐπιζητεῖται ἡ ἀνατροπή, ἢ, ἀκόμη καλύτερα, ἡ «ἀποπομπή» τοῦ πρωθυπουργοῦ ποὺ ἐπῆρε πρὸ ὀλίγων μηνῶν τὸ 53% τοῦ Λαοῦ! Καὶ δὲν εἶναι νοητὸν νὰ καταφεύγῃ κανεὶς εἰς τὰ πλέον φτηνὰ ἐπιχειρήματα διὰ ν' ἀποδείξῃ ὅτι ἡ Ἑλλὰς κομμουνιστικοποιεῖται — ἢ περίπου. Καὶ δὲν εἶναι μόνον ἄθλιον εἶναι καὶ γελεῖον — ἐλλείψει σκανδάλων — νὰ βάλλεται ὁ πρωθυπουργὸς τῆς Χώρας ἐπὶ τοῦ ἠθικοῦ πεδίου, διὰ δικολαβικῶν σοφισμάτων γύρω εἰ στὴν δήλωσίν του περὶ τοῦ «πόθεν ἔσχες». Περὶ τῆς προσπαθείας τῆς ἐκμεταλλεύσεως τοῦ Κυπριακοῦ καὶ τοῦ γεγονότος ὅτι ἀκόμη δὲν ἔχει ἐπιτευχθῇ ἡ Ἕνωσις, δὲν εἶναι νὰ συζητῇ κανείς. Ἀποτελεῖ τὸ πλέον διασκεδαστικὸν σημεῖον τοῦ «ὑπερτάτου».

Ἐκεῖνο ὅμως ποὺ ἔχει ἀνάγκην περισσοτέρας προσοχῆς, ἐκεῖνο ποὺ δικαιολογεῖ πλήρως τὸν χαρακτηρισμὸν τῆς ΕΡΕ ὡς φασιστικοῦ κόμματος καὶ θ' ἀπομακρύνῃ καθημερινῶς περισσοτέρους ὀπαδοὺς ἀπὸ τὴν Δεξιάν, εἶναι ὅτι ὁ ἀρχηγός της (ἀπὸ τὸν ὁποῖον οἱ περισσότεροι ἐπερίμεναν ὅτι θὰ ἦτο ὁ πρωταγωνιστὴς τῆς «κοινοβουλευτικοποιήσεως» τῆς ΕΡΕ) ἐμπῆκε ἐπίσημα εἰ στὸν γνώριμον δρόμον τῆς χρησιμοποιήσεως φασιστικῶν μεθόδων ὑπὸ τὴν σκέπην τῆς Δημοκρατίας. Δὲν ἐφευρίσκει τίποτε ὅταν νομιμοποιεῖ, μὲ τοὺς λόγους του, τὴν «αὐτοδικίαν» ἐναντίον τῶν κομμουνιστῶν. Μὲ τὰ ἴδια ἐπιχειρήματα — τοῦ κομμουνιστικοῦ κινδύνου — καὶ τὴν ἰδίαν περίπου φρασεολογίαν εἶχαν ὁδηγηθῆ αἱ γνωσταὶ χῶραι καὶ οἱ γνωστοὶ ἄνθρωποι εἰς τὴν δημιουργίαν τῶν «ὁμάδων κρούσεως» καὶ ἔπειτα «ταγμάτων ἐφόδου» κ.ο. κ.ἑ. Ὁ σκοπὸς εἶναι ἡ δημιουργία τοῦ κλίματος ἀνωμαλίας — μὲ τὴν ἀντίστοιχον δραστηριότητα τῆς Ἀριστερᾶς. Φυσικὰ «παρῆλθον οἱ χρόνοι ἐκεῖνοι» καὶ ἡ δυνατότης χρησιμοποιήσεως τῶν φασιστικῶν μεθόδων. Ἀντιθέτως ἡ ἀνάμνησις τοῦ φασισμοῦ ἀπωθεῖ τοὺς λογικοὺς καὶ συντηρητικοὺς ὀπαδοὺς τῆς ΕΡΕ. Οἱ πρῶτοι ποὺ θὰ θελήσουν νὰ «ἀκούσουν» τὴν προτροπὴν τοῦ ἀρχηγοῦ τῆς ΕΡΕ καὶ νὰ προβοῦν εἰς αὐτοδικίαν θὰ κτυπηθοῦν — εἴμεθα βέβαιοι — κατακέφαλα ἀπὸ τὴν Δικαιοσύνην. Καὶ οἱ ὑπόλοιποι θ' ἀντιληφθοῦν ὅτι τὸ ἀγαθὸν ποὺ ἀπέκτησαν νὰ ζοῦν ἐν δημοκρατίᾳ δὲν πρέπει νὰ τὸ χάσουν ἐπ' οὐδενὶ λόγῳ...

Ἡ Ἀντιπολίτευσις τῆς Ἀριστερᾶς δὲν ἔχει περισσοτέρας ἐλπίδας σήμερα. Δὲν γνωρίζομεν ἂν καὶ πόσαι «τάσεις» ὑπάρχουν μέσα ες τὴν Ἀρῖστεράν. Ἀντιλαμβανόμεθα ὅμως ὅτι ἔχει δυσκολίαν νὰ ξεπεράσῃ τὸ βασικὸν πολιτικὸν μειονέκτημά της ὅτι ἡ μεγάλη πλειοψηφία τοῦ Λαοῦ χαίρεται τὴν ἐλευθερίαν, δὲν θέλει νὰ κλονισθῇ ἡ σημερινὴ κυβέρνησις καὶ — ὅπως μισεῖ τὰς φασιστικὰς μεθόδους — ἀντιτίθεται ἐπίσης εἰς ἐνεργείας ποὺ δύνανται νὰ ἔχουν ὡς ἀποτέλεσμα τὴν διατάραξιν τῆς δημοκρατικῆς ἐννόμου τάξεως. Ἡ συνήθης μέθοδος μὲ τὴν ὁποίαν ἡ Ἀριστερὰ προσπαθεῖ νὰ καλύψῃ τὸ βασικὸν αὐτὸ μειονέκτημα εἶναι, ὡς εἶναι φυσικὸν καὶ νόμιμον, ἡ ἐκμετάλλευσις κάθε ἀνικανοποιήτου λαϊκοῦ αἰτήματος ἢ κάθε καθυστερήσεως ἢ ἀδεξιότητος τῆς Κυβερνήσεως εἰς τὴν ἀντιμετώπισιν ὡρισμένων θεμάτων. Ἀλλ' ὑπάρχει καὶ ἡ ἄλλη(κινεζική;). Ἡ προσπάθεια νὰ «χρεωκοπήσῃ» ἡ κυβέρνησις Κέντρου, ὡς κυβέρνησις δημοκρατική, μὲ τὴν «ἀπόδειξη» ὅτι, κατὰ κάποιον τρόπον, εἶναι κατωτέρα τῶν ὑποσχέσεών της περὶ ἐφαρμογῆς γνησίας δημοκρατίας. Ἀλλ' αἱ προσπάθειαι αὐταὶ πνίγονται μέσα εἰς τὴν γενικὴν θέλησιν νὰ ἐνισχυθῇ ἡ σημερινὴ κυβέρνησις. Διότι ἐπάνω εἰς τὸ σταθερὸν αὐτὸ βάθρον στη-

Συνέχεια εἰς τὴν 4ην σελίδα

Ἤδη, ἡ κυριωτέρα κίνησις καὶ ζωή του ὀφείλεται εἰς τὸ ὅτι ἀποτελεῖ τὴν πρωτεύουσαν τοῦ Νομοῦ καὶ εἶναι εἰς αὐτὸν ἐγκατεστημέναι ὅλαι αἱ Κρατικαὶ Ἀρχαί, καὶ μόνον κατὰ τοὺς θερινοὺς μῆνας ζωογονεῖται κάπως ἡ κίνησίς του, λόγῳ τοῦ ὑγιεινοῦ κλίματος, τοῦ ὡραιοτάτου φυσικοῦ περιβάλλοντος, τῆς γειτνιάσεώς του πρὸς τὴν Θεσσαλονίκην ἐξ ἧς ἀπέχει μόνον 69 χλμ., ὡς καὶ τῆς ὡραιοτάτης ἐλαιοφύτου παραλίας τῶν Συνοικισμῶν του Γερακινῆς καὶ Καλυβίων, ἀπὸ τὴν ὁποίαν ἀπέχει μόνον 13 χλμ.

Ἀτυχῶς ὅμως μέχρι τοῦδε δὲν ἐνισχύθη σοβαρῶς ὑπὸ τοῦ Κράτους, τὸ ὁποῖον δὲν ἐπέδειξε πρὸς τὸν Πολύγυρον τὴν δέουσαν στοργήν του, ἔναντι τῶν πολλῶν θυσιῶν εἰς αἷμα καὶ χρῆμα, τὰς ὁποίας εἰσέφερον οἱ Πολυγυρινοὶ πρωτοστατήσαντες πάντοτε εἰς τοὺς ἐθνικοὺς ἀπελευθερωτικοὺς ἀγῶνας.

Ἐλπίζομεν ὅμως ἤδη ὅτι, ἡ ὑπὸ τὴν ἐμπνευσμένην ἡγεσίαν σας Κυβέρνησις τῆς Ἑνώσεως Κέντρου, τὴν ὁποίαν ὑπερεψήφισεν καὶ ἡ Χαλκιδική, διὰ τὴν γενικὴν ἀνάπτυξιν καὶ πρόοδον τῆς ὁποίας ἤρχισε νὰ ἐκδηλώνεται τὸ ἐνδιαφέρον της, δὲν θὰ παραλείψῃ νὰ ἐνδιαφερθῇ καὶ διὰ τὴν ἀνάπτυξιν τοῦ Πολυγύρου, ὁ ὁποῖος ὄχι μόνον δικαιοῦται, ἀλλὰ καὶ ἔχει φύσει καὶ θέσει ὅλας τὰς δυνατότητας ἀναπτύξεως καὶ προόδου, ἐφ' ὅσον θὰ ἐκτελεσθοῦν τὰ κάτωθι ἔργα.

Αον. ΤΡΟΠΟΠΟΙΗΣΙΣ ΤΗΣ ΕΘΝΙΚΗΣ ΟΔΟΥ

Ἀπὸ Τουρκοκρατίας ἤρχισε κατασκευαζομένη ἡ ἀπὸ Θεσσαλονίκης πρὸς Πολύγυρον ἐθνικὴ ὁδός, ἥτις μόνον κατὰ τὸ 1929 ἔφθασε μέχρι τοῦ Πολυγύρου. Ἡ ὁδὸς αὕτη χαραχθεῖσα κατὰ τὴν ἐποχὴν ἐκείνην καὶ κατασκευασθεῖσα μόνον μὲ τὴν σκαπάνην καὶ χωρὶς τὰ σημερινὰ ὁδοποιητικὰ μηχανήματα, ἔχει πολλὰς καὶ ἐπικινδύνους στροφὰς καὶ δὲν εἶναι πλέον ἐξυπηρετικὴ τῆς κινήσεως καὶ ἀναπτύξεως τοῦ Πολυγύρου.

Τὸ γεγονὸς τοῦτο ἐπεσημάνθη διὰ τῆς ὑπ' ἀριθ. 2124)31.8.1958 ἀναφορᾶς τοῦ Νομομηχανικοῦ Χαλκιδικῆς πρὸς τὴν Δ)νσιν Γα τοῦ Ὑπουργείου Δημοσίων Ἔργων, διὰ τῆς ὁποίας εἰσηγεῖται τὸν προγραμματισμὸν νέας χαράξεως τῆς ἐθνικῆς ταύτης ὁδοῦ ἀπὸ τοῦ 46ου χλμ. κατ' εὐθεῖαν πρὸς Πολύγυρον — Βραστὰ — Ἀρναίαν. Καθ' ὅσον καὶ ἡ ἀπὸ τῆς διακλαδώσεως τοῦ Παλαιοκάστρου βαίνουσα πρὸς Ἀρναίαν ὁδός, διερχομένη διὰ τοῦ ὀρεινοῦ ὄγκου τοῦ Χολομῶντος ἔχει πολλὰς καὶ ἐπικινδύνους στροφὰς καὶ εἶναι πολυδάπανος ἡ συντήρησίς της κατὰ τὸν χειμῶνα, ὁπότε πολλάκις διακόπτεται. Ἡ προτεινομένη ὁδὸς θὰ εἶναι πολὺ περισσότερον ἐξυπηρετικὴ ὄχι μόνον τοῦ Πολυγύρου ἀλλὰ καὶ ὅλης τῆς κινήσεως τοῦ Νομοῦ, ἐπὶ πλέον δὲ ἀσφαλεστέρα, διότι θὰ διέρχεται διὰ τῶν ἀνατολικῶν κλιτύων καὶ τοῦ Χολομῶντος, ὡς καὶ συντομωτέρα κατὰ 6 χλμ.

Διὰ ταῦτα παρακαλοῦμεν ὅπως προγραμματισθῇ ἡ κατασκευὴ τῆς ὁδοῦ ταύτης, ὡς ἔχει προταθῇ παρὰ τῆς Διευθύνσεως Τεχνικῶν Ὑπηρεσιῶν τοῦ Νομοῦ καὶ συνεχισθῇ ἡ διαπλάτυνσις τοῦ τμήματος τῆς ὁδοῦ ἀπὸ Θεσσαλονίκης μέχρι τοῦ 46 χλμ. τῆς διακλαδώσεως τῆς Βάβδου.

Β΄. ΤΟΥΡΙΣΤΙΚΗ ΣΗΜΑΣΙΑ ΤΟΥ ΠΟΛΥΓΥΡΟΥ ΚΑΙ ΤΑ ΕΠΙΒΑΛΛΟΜΕΝΑ ΕΡΓΑ.

Ἡ ἀνάπτυξις τοῦ τουρισμοῦ τῆς Χαλκιδικῆς, παρ' ὅλον ὅτι αἱ φυσικαὶ καλλοναὶ αὐτῆς ἔχουν προσελκύσει τὸ κιδικῆς, ἀλλὰ καὶ διότι φύσει καὶ θέσει δύναται νὰ ἀποτελέσῃ τὸ κέντρον τοῦ Τουρισμοῦ τῆς Χαλκιδικῆς, ἀπὸ τὸν ὁποῖον οἱ ξένοι κυρίως οἱ ἐπιθυμοῦντες νὰ γνωρίσουν ἐν τῷ συνόλῳ της τὴν Χαλκιδικήν, παραμένοντες δι' ὀλίγας ἡμέρας εἰς τὸν ὁλόδροσον καὶ ὑγιεινότατον Πολύγυρον, θὰ δύνανται νὰ ἐκδράμουν ἐξ αὐτοῦ πρὸς ὅλας τὰς κατευθύνσεις της. Ἐκ δὲ τοῦ ὑπερκειμένου τοῦ Πολυγύρου ὑψομέτρου 900 τοῦ «Τσουκαλᾶ», θὰ ἀντικρύζουν κατ' ἀρχὴν τὴν πολυσχιδῆ καὶ ὡραιοτάτην διαμόρφωσιν τῆς Χαλκιδικῆς, διότι ἐξ αὐτοῦ προβάλλοντα ὡς ἐν ἀναγλύφῳ τὰ ¾ ταύτης, μὲ τὰς τρεῖς ὑποχερσονήσους της καὶ τοὺς μεταξὺ αὐτῶν κόλπους Τορωναίου (Κασάνδρας) καὶ Συγγιτικοῦ ἢ Ἁγίου Ὄρους, πολλὰ ἀπὸ τὰ χωριὰ της ὡς καὶ αἱ ἐπὶ τῆς δυτικῆς πλευρᾶς ὑφιστάμεναι Μοναὶ τοῦ Ἁγίου Ὄρους καὶ αἱ βόρειοι σποράδες νῆσοι.

Ἐκ τοῦ ὑψομέτρου τούτου πρὸς τὸ ὁποῖον ὁ Δῆμος ἔχει κατασκευάσει ἁμαξιτὴν ὁδόν, δύνανται ἐπίσης οἱ ἀνερχόμενοι εἰς αὐτὸ νὰ κατατοπισθοῦν διὰ τὴν θέσιν εἰς τὴν ὁποίαν ἔκειντο αἱ πολλαὶ καὶ ὀνομασταὶ ἀρχαῖαι πόλεις τῆς Χαλκιδικῆς.

Ἐπὶ πλέον ὁ Πολύγυρος ἀπέχει μόνον 13 χλμ. ἀπὸ τῆς θαλάσσης τοῦ Τορωναίου κόλπου (Κασσάνδρας) εἰς τὴν ὡραιοτάτην ἐλαιόφυτον παραλίαν τῆς ὁποίας εὑρίσκονται οἱ συνοικισμοὶ τοῦ Δήμου Γερακινῆ καὶ Καλύβια, ἐκτελεῖται δὲ ἤδη ὑπὸ τοῦ Δήμου ἔργον ὑδρεύσεως ὁλοκλήρου τῆς ἀπὸ τοῦ Συνοικισμοῦ Καλυβιῶν μέχρι Γερακινῆς παραλίας ἐκτάσεως 7 χλμ. καὶ μελετᾶται ἡ ἠλεκτροδότησις ταύτης.

Ἀποροῦμεν λοιπὸν πῶς εἶναι δυνατὸν ὁ Πολύγυρος νὰ μὴ παρουσιάζει τουριστικὸν ἐνδιαφέρον διὰ τὸν ἐξωτερικὸν ἀλλὰ καὶ ἐσωτερικὸν τουρισμόν. Πιστεύομεν ὅμως ὅτ ὅταν οἱ ἁρμόδιοι τοῦ ΕΟΤ ἐπισκεφθοῦν τὸν Πολύγυρον θὰ ἀλλάξουν γνώμην καὶ θὰ πεισθοῦν ὅτι ὄντως ὁ Πολύγυρος δύναται νὰ ἀποτλέσῃ τὸ κέντρον τῆς τουριστικῆς ἀναπτύξεως καὶ κινήσεως τῆς Χαλκιδικῆς καὶ ὅτι ἐπιβάλλεται νὰ γίνουν τὰ ἑξῆς:

1ον. ΤΟΥΡΙΣΤΙΚΟΝ ΞΕΝΟΔΟΧΕΙΟΝ! Πρὸς τοῦτο ὑφίστανται καὶ διατίθενται ὑπὸ τοῦ Δήμου καταλληλότατοι χῶροι.

2ον. ΤΟΥΡΙΣΤΙΚΟΝ ΠΕΡΙΠΤΕΡΟΝ εἰς τὸ ὑψόμετρον τοῦ ΤΣΟΥΚΑΛΑ.

3ον. ΤΟΥΡΙΣΤΙΚΗ ΠΛΑΖ εἰς τὴν μεταξὺ Γερακιῆνς — Καλυβιῶν παραλίαν.

4ον. Τὸ προγραμματισθὲν ἐν Πολυγύρῳ ΜΟΥΣΕΙΟΝ τῆς Χαλκιδικῆς, διὰ τὸ ὁποῖον ὑφίστανται ἤδη πολλὰ ἀρχαιολογικὰ εὑρήματα, ἐκτὸς τῶν εἰς τὰ Μουσεῖα τῆς Θεσσαλονίκης καὶ Ἀθηνῶν ὑπάρχοντα, διὰ τῶν ὁποίων θὰ δύναται νὰ ἐφοδιασθῇ κατ' ἀρχὴν καὶ ἐν συνεχείᾳ διὰ τῶν διενεργηθησομένων ἀνασκαφῶν τῶν ἀρχαίων πόλεών της, διὰ τὰς ὁποίας μόνον οἱ ἀρχαιοκάπηλοι μέχρι τοῦδε ἐνδιαφέρθησαν ἐκτὸς τῆς Ὀλύνθου, ἡ ὁποία ἀπέχει περὶ τὰ 13 χλμ. ἐκ Πολυγύρου, καὶ ἥτις ἔχει πλήρως ἀποκαλυφθῆ διὰ τῶν γενομένων κατὰ τὸ 1932 - 36 ἀνασκαφῶν ὑπὸ τοῦ Ἀμερικανοῦ Καθηγητοῦ Ρόμπινσον.

Οὕτω ὁ Πολύγυρος, μὲ τὴν ἀνέγερσιν τοῦ ἤδη προγραμματισθέντος διὰ τὸ 1965 Διοικητηρίου, τὴν ὁλοκλήρωσιν τῆς ἀνεγειρομένης μεγαλοπρεποῦς Τεχνικῆς Σχολῆς, τοῦ ἐπίσης προγραμματισθέντος πρὸς ἀνέγερσιν νέου καὶ συγχρόνου Διδακτηρίου τοῦ Γυμνασίου του καὶ τὴν ὁλοκλήρωσιν τοῦ Κρατικοῦ Νοσο-κομείου θὰ ἐξελιχθῇ ἐπωφελῶς ὄχι μόνον διὰ τοὺς κατοίκους του, ἀλλὰ καὶ διὰ τὴν ὅλην ἐθνικὴν οἰκονομίαν καὶ θὰ καταστῇ ἀνταξία πρωτεύουσα τῆς ὡραίας καὶ ἱστορικῆς Χαλκιδικῆς.

Εὐελπιστοῦμεν κ. Πρόεδρε ὅτι θὰ διατάξητε τὴν διαπίστωσιν τῶν ἀναφερομένων ὑπὸ τῶν ἁρμοδίων καὶ τὸν προγραμματισμὸν τῶν πρὸς ἐκτέλεσιν ὑποδεικνυομένων ἔργων.

Μετὰ σεβασμοῦ

Ὁ Δήμαρχος

ΑΘΑΝ. ΚΑΡΑΓΚΑΝΗΣ

Ὑποβάλλεται

Καὶ πρὸς τοὺς ἁρμοδίους ἐπὶ τῶν ἀναφερομένων αἰτημάτων κ.κ. Ὑπουργούς.

ΔΙΟΤΙ ὅλοι πιστεύομεν, ὅτι, ὁ κ. Μυλωνᾶς, νέος καὶ μορφωμένος, ἀναλαμβάνων νὰ συνεχίσῃ τὸ βαρύτατον ἔργον τοῦ ἐξόχου ἐκείνου προκατόχου του, Λουκῆ Ἀκρίτα, τὸν ὁποῖον αἱ ἀνεξερεύνητοι βουλαὶ τοῦ Κυρίου τόσον προώρως μετέθεσαν ἀπὸ τὴν ζωὴν εἰς τὴν ἀθανασίαν, καὶ τὴν κακὴν κληρονομίαν τοῦ ἀπωτέρου παρελθόντος θὰ ἐκριζώσῃ καὶ θὰ ἐξυγιάνῃ, εἰς τὸ καίριον αὐτὸ Ὑπουργεῖον, καὶ τὴν νεωτέραν ἀκόμη ἀνασυγκρότησιν τῶν θεσμῶν ὅπου εἶναι ἐσφαλμένοι θὰ ἀναθεωρήσῃ ἐπὶ καλλιτέρων βάσεων.

ΓΝΩΡΙΖΕΙ ΚΑΙ θὰ κάνῃ πολλὰ ὁ κ. Μυλωνᾶς διὰ τὴν ἑλληνικὴν Παιδείαν, μὲ βοηθόν του καὶ συμπαραστάτην του τὸν ἔξοχον Παπανοῦτσον καὶ τοὺς ἄλλους στενοὺς συνεργάτας του. Διότι ὅμως ἐκεῖ ἀκριβῶς, εἰς τὸ Ὑπουργεῖον αὐτό, κατευθύνονται οἱ μεγαλύτερες προσδοκίες τῶν ἑνὸς Ἑλλήνων καὶ οἱ γλυκύτεροι ὁραματισμοὶ ὅλων μας, διὰ τὸ μέλλον τῆς Ἑλλάδος, θὰ πρέπει νὰ προσέξῃ, ὁ κ. Μυλωνᾶς, διὰ νὰ ἀπομονώσῃ ὅλες τὶς «Ἀλεποῦδες» τῆς ρουσφετολογίας τοῦ παρελθόντος, ποὺ εἶχαν καὶ ἔχουν ἴσως ἀκόμα, ἰδίους τρόπους καὶ ἰδίας μεθόδους, σατανικάς, διὰ νὰ διαβάλουν καὶ νὰ παραμερίζουν τὰς ἀξίας καὶ νὰ ἀναδεικνύουν τοὺς ἕρποντας πρὸς τὴν κορυφήν, ὅπου συναντῶνται οἱ Ἀετοὶ μὲ τοὺς σαλίγγαρους!...

ΡΕΤΟΙ συμπατριῶται μας ἐπιστήμονες, ὁ ἕνας καλύτερος τοῦ ἄλλου, οἱ βοηθοὶ Γυμνασιάρχου Ἰωάννης Μυταυτσῆς, Ἰωάννης Αὐγολούπης, Κήρυκος Κοσμᾶς καὶ Νικόλαος Χαριστός, ποὺ θὰ ἔπρεπε νὰ τιμοῦν τὸν Ὀργανισμὸν τῆς Παιδείας εἰς τὴν πρώτην δεκάδα τοῦ πίνακος αὐτοῦ, ΜΕΤΕΦΕΡΘΗΣΑΝ ἀπὸ τὶς Ἀλεποῦδες τῶν παρασκηνίων εἰς σειρὰν ἀπιθάνου προαγωγῆς διὰ τὸ παρὸν τοὐλάχιστον καὶ ὁ τελευταῖος ἐξηφανίσθη ὁλωσδιόλου ἀπὸ τὸν πίνακα τῶν προαγωγῶν. Ὁ πίναξ αὐτὸς πρέπει νὰ ἀναθεωρηθῇ.

ΚΑΙ ΘΑ ΚΛΕΙΣΩΜΕΝ τὸ σχόλιόν μας μὲ ἕνα ἀκόμα παράπονον τῆς Χαλκιδικῆς πρὸς τὸν νέον Ὑφυπουργὸν κ. Μυλωνᾶν. Ἔχομεν ἐκλεκτοὺς διδασκάλους καὶ εἰς τὴν δημοτικὴν ἐκπαίδευσιν. Ἔχομεν καὶ εἴχαμεν πάντοτε. Καὶ ὅμως ἀπὸ τοῦ 1912 μέχρι σήμερον ποὺ ζῶμεν ὑπὸ τὸ φῶς τῆς ἐλευθερίας καὶ τῆς Δημοκρατίας, δὲν εὑρέθη οὐδεὶς ἰσχυρὸς καὶ ἁρμόδιος εἰς τὸ Ὑπουργεῖον αὐτό, διὰ νὰ μᾶς ἀναγνωρίσῃ, τὸ δικαίωμα προαγωγῆς εἰς Ἐπιθεωρητὴν εἰς ἕνα ἕστω τῶν καλῶν αὐτῶν διδασκάλων μας.

Καὶ ἤδη προτείνονται τέσσαρες, ὁ πρῶτος τῶν ὁποίων, Ἰωακεὶμ Παπαθωμᾶς, ἀναγνωρίζεται παραπάντων ὡς κορυφαῖος καὶ εἰς κατάρτισιν καὶ εἰς ἦθος καὶ εἰς ἀπόδοσιν καὶ εἰς προσωπικότητα καθὼς ἁρμόζει εἰς τὴν Παιδείαν, πολλάκις χρησιμοποιηθεὶς εὐδοκίμως ὡς ἀναπληρωὴς Ἐπιθεωρητοῦ.

Δι' ὅλους αὐτοὺς ἡ Χαλκιδική, ἀπευθύνεται ἀπὸ τῶν στηλῶν αὐτῶν καὶ πρὸς τὸν κ. Πρωθυπουργὸν ὡς Ὑπουργὸν Παιδείας καὶ πρὸς τὸν κ. Μυλωνᾶν, ὡς Ὑφυπουργὸν καὶ πρὸς τὸν κ. Παπανοῦτσον καὶ περιμένει ΔΙΚΑΙΟΣΥΝΗΝ.

ΑΓΙΟΝ ΟΡΟΣ

Ἀπὸ τὸ Βασιλικὸ γεῦμα πρὸς τοὺς πατέρας Μοναχοὺς τοῦ Ἁγίου Ὄρους καὶ ἀπ' ὅλες τὶς ἐκδηλώσεις αὐτές, ἔλειπαν οἱ Ἡγούμενοι τῶν Ἱερῶν Μονῶν. Καὶ μάλιστα ὁ τῆς Ἱερᾶς Μονῆς Διονυσίου Καθηγούμενος Γαβριὴλ καὶ τῆς Ἱερᾶς Μονῆς Γρηγορίου Βησσαρίνω, ποὺ θεωροῦν παρὰ πάντων ὡς κορυφαῖοι πνευματικοὶ παράγοντες τῆς Ἁγιορείτικης Πολιτείας.

Δὲν λέμε βέβαια ὅτι αὐτοὶ ποὺ πῆγαν δὲν εἶχαν τὸ ἀνάστημα καὶ τὸ κῦρος τοῦ καλοῦ Μοναχοῦ. Ἀλλὰ νὰ ποὺ συζητήθηκε πολὺ τὸ πρᾶγμα καὶ ἔμεινε ἀνοιχτὴ ἡ ἀπορία αὐτή. Ἡ ὁποία φυσικὰ δὲν μπορεῖ νὰ κλείσῃ, ἂν δὲν δοθῇ μιὰ ἐξήγησις ἀπὸ κάποιον ἁρμόδιον. Ἀλλὰ ποιόν; Ὅποιος ξέρει καὶ μπορεῖ, ἂς μᾶς γράψῃ. Ἂν θέλῃ.

ΕΠΑΝΟΔΟΣ ΕΠΙΘΕΩΡΗΤΟΥ

Ἐπανῆλθε εἰς τὴν θέσιν του καὶ ἀνέλαβε τὰ καθήκοντά του, μετὰ πολύμηνον μετεκπαίδευσιν εἰς τὴν Ἀμερικήν, ὁ Ἐπιθεωρητὴς Δημοτικῶν Σχολείων τῆς Ἐπιθεωρήσεως Σταγείρων κ. Παναγιωτόπουλος.

Χαρμόσυνος πράγματι εἴδησις. Διότι σοφώτερος τώρα καὶ πλουσιώτερος ἀκόμα σὲ παιδαγωγικὰ ἀποθέματα, ὁ κ. Παναγιωτόπουλος, οἱ ὑπηρεσίες του θὰ εἶναι καὶ πάλιν καὶ τώρα πλέον πολύτιμοι γιὰ τὰ παιδιὰ τοῦ λαοῦ τῆς περιοχῆς αὐτῆς στὰ σχολεῖα του.

Νὰ μὴ ξεχνᾶ ὁ κ. Ἐπ)τὴς ὅτι οἱ συν εργάται του, διδάσκαλοι τῆς Χαλκιδικῆς, εἶναι ἀρίστης ποιότητος. Καὶ νὰ ἀμείβει τοὺς κόπους των καὶ τὴν ἀπόδοσί τους. Διότι ἡ φειδώ, ὅπως εἰς τὸ παρελθόν, δημιουργεῖ δι' αὐτοὺς δυσάρεστα ἀποτελέσματα εἰς τοὺς συγκριτικοὺς πίνακες προαγωγῶν, ὅπου παραλληλίζονται μὲ συναδέλφους των ἄλλων περιοχῶν, τῶν ὁποίων ἡ βαθμολογία γίνεται μὲ ἠπιώτερα κριτήρια. Καὶ εἶναι κρῖμα οἱ διδάσκαλοι τῆς Χαλκιδικῆς ποὺ εἶναι τόσο φιλότιμοι καὶ φιλόπονοι νὰ παραγκωνίζονται καὶ νὰ ἀδικοῦνται. Ὁ κ. Ἐπιθεωρητὴς μᾶς ἐννοεῖ, διότι γνωρίζει ὅτι τιμοῦμεν καὶ τὸ ἔργον του καὶ τὸν ἴδιον. Τοῦτο ἄλλως τε εἶναι συνάρτημα τοῦ ὅλου ὡραίου ἔργου του καὶ πρέπει νὰ εἶναι καὶ τοῦτο ὡραῖον.

ΑΓΡΟΤΙΚΑ ΚΑΙ ΕΡΓΑΤΙΚΑ ΝΕΑ ΤΗΣ ΧΑΛΚΙΔΙΚΗΣ
ΠΟΛΙΤΙΚΗ - ΚΟΙΝΩΝΙΚΗ ΑΓΡΟΤΙΚΗ - ΕΡΓΑΤΙΚΗ ΕΦΗΜΕΡΙΣ

ΣΥΝΔΡΟΜΑΙ ΤΟΝ ΧΡΟΝΟ

Ἰδιωτῶν	Δρχ. 30
Δήμων - Κοινοτήτων - Συνεταιρισμῶν	» 150
ΕΝΩΣΕΩΝ ΣΥΝ)ΣΜΩΝ - ΤΡΑΠΕΖΩΝ - ΟΡΓΑ—ΙΣΜΩΝ	» 500
Ἐξωτερικοῦ Δολλάρια	» 5

Δημοσιεύσεις:

Τὸ γιλιοστόμετρον	2
Διαφημίσεις »	» 1
Εὐχετήρια »	» 20
μετὰ φωτογραφίας	» 100

Χειρόγραφα, δημοσιευόμενα ἢ μὴ δὲν ἐπιστρέφονται
ΥΠΕΥΘΥΝΟΣ:
ΓΕΩΡΓ. Ν. ΓΕΩΡΓΟΥΔΗΣ

Τυπο: Μ. ΤΡΙΑΝΤΑΦΥΛΛΟΥ ΥΙΟΙ
Ἑρμοῦ 41 - Θεσσαλονίκη
Ὑπεύθυνος Τυπογραφείου:
Ἐμμανουὴλ Βάσσιος
Σωκράτους 22 - Θεσσαλονίκη

Συνδρομηταί,

Ἀπευθύνετε τὰ ἐμβάσματά σας στὴν κ. Φερενίκη Γεωργούδη, Μακεδονίας 59 Θεσσαλονίκη

Η ΣΤΗΛΗ ΤΟΥ ΧΡΙΣΤΙΑΝΟΥ

Μὴ ἔλεγχε χλευαστήν, διὰ νὰ μὴ σὲ μισήσῃ. Ἔλεγχε σοφὸν καὶ θέλει σὲ ἀγαπήσει.

Δίδε ἀφορμὴν εἰς τὸν σοφὸν καὶ θέλει γίνει σοφώτερος. Δίδασκε τὸν δίκαιον, καὶ θέλει αὐξηθῆ εἰς μάθησιν.

Οἱ σοφοὶ ἀποταμιεύουσι γνῶσιν. Τὸ στόμα δὲ τοῦ προπετοῦς εἶναι πλησίον ἀπωλείας.

Ἡ γλῶσσα τοῦ δικαίου ἀργύριον ἐκλεκτόν. Ἡ καρδία τῶν ἀσεβῶν πρὸς οὐδὲν χρήσιμον.

ΟΙ ΛΑΪΚΟΙ ΑΓΩΝΕΣ ΠΟΡΤΑΡΙΑΣ

Οἱ ἐφετεινοὶ Λαϊκοὶ Ἀγῶνες τῆς Πορταριᾶς, παρὰ τὴν φιλότιμον πράγματι προσπάθειαν τοῦ προέδρου τῆς Κοινότητος καὶ τοῦ Κοινοτικοῦ Συμβουλίου, καὶ τῆς Ὀργανωτικῆς Ἐπιτροπῆς, πολλὰς ἐλλείψεις καὶ πολλὰ τρωτὰ μᾶς παρουσίασαν, ὀφειλομένας κυρίως εἰς τὸ πνεῦμα τῆς καθ' ἕκαστον ἔτος ἐπιδεικνυομένης, ἰδιαιτέρως ἐφέτος ἀδιαφορίας ἀπὸ τοὺς Δήμους καὶ τὰς Κοινότητας τοῦ Νομοῦ καὶ ἰδιαίτερα τὰς Κοινότητας τῆς Καλαμαριᾶς, διὰ τὰς ὁποίας δὲν ὑπάρχει οὐδεμία δικαιολογία.

Φαίνεται ὅτι δὲν ἀνελήφθησαν οἱ Κοινότητες τῆς Χαλκιδικῆς καὶ οἱ Δῆμοι ὅτι οἱ Λαϊκοὶ ἀγῶνες τῆς Πορταριᾶς, νομίμως ἀνεγνωρισμένοι διὰ διατάγματος ὡς λαϊκοὶ ἀγῶνες ὁλοκλήρου τῆς Χαλκιδικῆς, δὲν εἶναι τώρα τοὐλάχιστον μιὰ πανηγυρικὴ ἐκδήλωσις τῆς Κοινότητος Πορταριᾶς, ἀλλὰ ἀποσκοποῦν εἰς τὴν καλλιέργειαν καὶ ἐξύψωσιν τοῦ ἀγνιστικοῦ πνεύματος τῶν νέων τοῦ λαοῦ ὁλοκλήρου τῆς Χαλκιδικῆς καὶ κατ' ἀκολουθίαν ὅλαι αἱ Κοινότητες καὶ οἱ Δῆμοι καὶ ἡ Νομαρχία, πρέπει νὰ μετέχουν καὶ εἰς τὴν προσπάθειαν τῆς ὀργανώσεως αὐτῶν διὰ τὴν καλυτέραν διεξαγωγήν των.

Θὰ πρέπει, λοιπόν, κατὰ τὰ ἑπόμενα ἔτη καὶ ἀπὸ τοῦ προσεχοῦς ἔτους, οἱ λαϊκοὶ ἀγῶνες τῆς Πορταριᾶς νὰ εὕρουν τὸν χαρακτῆρα των καὶ νὰ ὀργανωθοῦν ἐπὶ νέων βάσεων, ἀπὸ μίαν Ἐπιτροπὴν διορισθησομένην ἐγκαίρως ὑπὸ τῆς Νομαρχίας διὰ τῆς συμμετοχῆς εἰς τὴν ἀπαιτηθησομένην δαπάνην ὑποχρεωτικῶς ὅλων τῶν Δήμων, Κοινοτήτων καὶ Ὀργανισμῶν τῆς Χαλκιδικῆς, μὲ προβολὴν μάλιστα ἡ ὁποία νὰ ἐκτείνεται καὶ πέραν τῆς Χαλκιδικῆς.

Ἐν πάσῃ περιπτώσει ὅ,τι ἦτο δυνατὸν νὰ γίνῃ ἐφέτος ἔγινε, εἰς κλίμακα βεβαίως περιωρισμένην. Οἱ ἀθληταὶ ἐλάχιστοι μᾶς ἔδωσαν μ' ὅλα ταῦτα τὰ ἱκανοποιητικώτερα ἀποτελέσματα καὶ ἡ Κοινότης Πορταριᾶς, διὰ τοῦ Προέδρου της κ. Σαμαρᾶ καὶ τοῦ Κοινοτικοῦ Συμβουλίου, ἐπέδειξαν φιλοξενίαν καὶ πολιτισμόν.

Τὰ τρία χορευτικὰ συγκροτήματα, τὸ ἕνα καλύτερο ἀπὸ τὸ ἄλλο, τοῦ Δήμου Ἱερισσοῦ μὲ ἐπὶ κεφαλῆς τὸν ἀκαταπόνητον δήμαρχον κ. Περικλῆν Βεργίνην, τῆς Κοινότητος Βάβδου μὲ ἐπικεφαλῆς τὸν φιλοπρόοδον πρόεδρον τῆς Κοινότητος κ. Γούταν Ἀγραφιώτην καὶ τῆς Πορταριᾶς, ἦσαν πραγματικὰ ἐξαίρετα καὶ ἐνεθουσίασαν καὶ ἱκανοποίησαν πλήρως ὅλους τοὺς παρισταμένους καὶ τὰ πλήθη τῶν ἐπισκεπτῶν, μὲ τοὺς χοροὺς των, τὰ τραγούδια των καὶ τὰς τοπικὰς ἀρχαίας πλέον ἀμφιέσεις των.

Ὁ Πρόεδρος τῆς Κοινότητος Πορταριᾶς κ. Ἰωάννης Σαμαρᾶς, προσφωνῶν τοὺς παρισταμένους ἐπισήμους καὶ τὸ κοινόν, κατὰ τὸ νόημα καὶ τὸν σκοπὸν τῶν Λαϊκῶν ἀγώνων.

Μοναδικὸν σφάλμα ἦταν τῆς Ἑλλανοδίκου Ἐπιτροπῆς, διότι εἰς τὴν βαθμολογίαν τῶν ἀγωνισμάτων συμπεριέλαβε καὶ τὰ χορευτικὰ συγκροτήματα, δημιουργήσασα μίαν σύγχυσιν ἀδικαιολόγητον καὶ δυσαρέσκειαν μεταξύ των.

Παρέστησαν, ὁ Νομαρχῶν κ. Χρυσάνθου, ὅστις καὶ ἐκήρυξε τὴν ἔναρξιν τῶν ἀγώνων, οἱ βουλευταὶ τῆς Χαλκιδικῆς, ἐκπρόσωπος τοῦ Στρατοῦ, οἱ Δήμαρχοι Πολυγύρου, Μουδανιῶν, Κασσάνδρας καὶ Ἱερισσοῦ, οἱ Νομαρχιακοὶ σύμβουλοι, ὁ Ἐπιθ)τὴς κ. Μελετόπουλος, πολλοὶ Κοινοτάρχαι, διδάσκαλοι, ὑπάλληλοι καὶ πλῆθος κόσμου.

Τοὺς παρισταμένους ἐπισήμους καὶ τὸ κοινόν, προσεφώνησε καὶ ηὐχαρίστησε ὁ Πρόεδρος τῆς Κοινότητος κ. Ἰωάννης Σαμαρᾶς, ἀναφερθεὶς καὶ εἰς τὸν ὡραῖον σκοπὸν τῶν λαϊκῶν ἀγώνων Πορταριᾶς.

ΝΟΜΑΡΧΙΑ ΧΑΛΚΙΔΙΚΗΣ

ΠΕΡΙΛΗΨΙΣ ΠΡΟΚΗΡΥΞΕΩΣ

Διὰ τῆς ὑπ' ἀριθ. 14092/5-5-65 προκηρύξεως ἡμῶν, καλοῦνται οἱ ἐνδιαφερόμενοι πρὸς ἀπόκτησιν ἀδείας κυκλοφορίας τριτρόχου φορτηγοῦ ὀχήματος (μοτοσυκλέττας δημοσίας χρήσεως, πρὸς πλήρωσιν τῶν δημιουργηθεισῶν 36 νέων θέσεων, ὅπως ἐντὸς μηνὸς ἀπὸ τῆς ὡς ἄνω ἡμερομηνίας τῆς προκηρύξεως ἤτοι μέχρι καὶ τῆς 10-6-65 ὑποβάλωσιν εἰς τὴν Νομαρχίαν σχετικὴν αἴτησιν, μετὰ τῶν ἐν τῇ προκηρύξει ἀναφερομένων δικαιολογητικῶν.

Ἡ ἀνωτέρω προκήρυξις ἀπεστάλη εἰς τὰς Δημοτικάς, Κοινοτικὰς καὶ Ἀστυνομικὰς Ἀρχὰς τοῦ Νομοῦ, παρ' ὧν οἱ ἐνδιαφερόμενοι δύνανται νὰ λάβωσι γνῶσιν.

ΤΑ ΑΠΟΚΑΛΥΠΤΗΡΙΑ ΤΟΥ ΗΡΩΟΥ ΤΩΝ ΠΕΣΟΝΤΩΝ ΤΩ 1821 ΕΙΣ ΚΑΣΣΑΝΔΡΑΝ

Ἐκεῖ, εἰς τὴν Κοινότητα Ν. Ποτιδαίας, εἰς ἕνα θαυμάσιον χῶρον, μερίμνῃ τοῦ Στρατηγοῦ Διοικητοῦ τοῦ Γ΄ Σώματος Στρατοῦ κ. Κων)ντίνου Τσολάκα, ἀνηγέρθη Μνημεῖον τῶν πεσόντων καὶ σφαγιασθέντων εἰς Κασσάνδραν τέκνων τῆς Χαλκιδικῆς, κατὰ τὴν Ἐπανάστασιν τοῦ 2821.

Τὰ ἀποκαλυπτήρια τοῦ Μνημείου τούτου ἔγιναν μὲ πᾶσαν ἐπισημότητα, χοροστατοῦντος τοῦ Σεβασμιωτάτου Μητροπολίτου Κασσανδρείας κ.κ. Συνεσίου, τὴν 26 παρελθόντος μηνὸς Ἀπριλίου.

Πλήθη λαοῦ τῆς Ποτιδαίας καὶ πολλῶν ἄλλων Κοινοτήτων τῆς Κασσάνδρας μὲ τοὺς Προέδρους καὶ τὰ Κοινοτικὰ συμβούλια, ἐκπρόσωποι τοῦ Ὑπουργοῦ Βορ. Ἑλλάδος καὶ τῆς Νομαρχίας Χαλκιδικῆς, οἱ Βουλευταὶ καὶ οἱ Δήμαρχοι τῆς Χαλκιδικῆς, ἐκπρόσωποι τοῦ Στρατοῦ καὶ τῆς Χωροφυλακῆς, τοῦ Παγχαλκιδικοῦ συλλόγου Θεσσαλονίκης καὶ τῶν διδασκάλων τῆς Χαλκιδικῆς μὲ τὸν Ἐπιθεωρητήν των κ. Μελετόπουλον, ὁ Πρόεδρος τῆς Νομαρχιακῆς Ἐπιτροπῆς Θεσ)νίκης, τοῦ Κόμματος τῆς Ε.Κ. κ. Νικόλαος Τερζόγλου, καὶ ὁ νομαρχιακὸς σύμβουλος κ. Ἀκριβόπουλος, ἐκπρόσωποι ὅλων τῶν Ἀρχῶν, Ὑπηρεσιῶν καὶ Ὀργανισμῶν τῆς Χαλκιδικῆς, ἀπέτισαν φόρον τιμῆς πρὸς τοὺς ἀθανάτους ἐκείνους ἀγωνιστὰς τῆς Ἐλευθερίας καὶ τὰ θύματα τῆς τουρκικῆς θηριωδίας, ἐνῷ τμῆμα στρατοῦ καὶ τῆς στρατιωτικῆς μουσικῆς, ἀπέδιδον τὰς κεκανονισμένας τιμάς, κατὰ τὰ ἀποκαλυπτήρια τοῦ Μνημείου ὑπὸ τοῦ Στρατηγοῦ κ. Τσολάκα.

Ὁ ἔξοχος ἐκεῖνος Στρατηγὸς Τσολάκας, ποὺ αὐτὸς συνέλαβε κα αὐτὸς ἔκανε πραγματικότητα τὴν ἰδέαν τῆς ἀνεγέρσεως τοῦ Μνημείου, ἔδωκεν ἐκεῖ, διὰ τοῦ τρόπου τούτου, τὸ μέτρον τοῦ φλογεροῦ πατριωτισμοῦ του ὡς παράδειγμα καὶ διὰ οὺς παρόντας καὶ διὰ τοὺς ἑπομένους, οἱ ὁποῖοι ὅταν θὰ ἀτενίζουν τὸ Μνημεῖον αὐτὸ θὰ σκέπτονται τὴν μεγάλην θυσίαν καὶ τὸν ἡρωϊσμὸν ἐκείνων ποὺ ἔδωσαν καὶ τὴν ζωήν των ὑπὲρ τῆς Ἐλευθερίας.

Ὡμίλησαν μὲ τὴν βαθυτέραν ἔννοιαν τῆς ἱερᾶς αὐτῆς μυσταγωγίας, οἱ πρόεδροι τῶν Κοινοτήτων Ν. Ποτιδαίας καὶ Ν. Φωκαίας κ.κ. Παττὸς καὶ Παπαδημητρίου, ὁ Δήμαρχος Κασσάνδρας κ. Παπαγιάννης καὶ ἡ μεγάλη αὐτὴ τελετὴ ἔκλεισε μὲ σύντομον διδακτικὴν ἱστορικὴν ἀνασκόπησιν τῶν ἡρωϊκῶν πατριωτικῶν ἀγώνων τῆς Χαλκιδικῆς, ὑπὸ τοῦ Στρατηγοῦ κ. Τσολάκα, ὅστις ἀνεκηρύχθη ἐπίτιμος Δημότης τῆς Ν. Ποτιδαίας.

Γ.

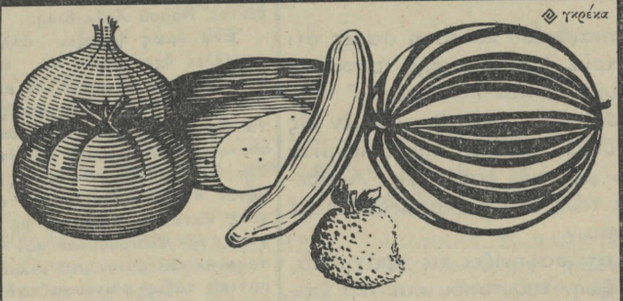

DITHANE* M-45

τὸ νέο πολυδύναμο ἀμερικανικὸ μυκητοκτόνο ποὺ ἀποτελεῖ :

*** Ἕνα ἀκόμα βῆμα προόδου γιὰ τὴν προστασία, αὔξησι τῆς παραγωγῆς καὶ βελτίωσι τῆς ποιότητος τῶν**

• ΛΑΧΑΝΙΚΩΝ
• ΚΗΠΟΥΡΙΚΩΝ
• ΜΠΟΣΤΑΝΙΚΩΝ

*ΠΡΟΪΟΝ ΚΑΙ ΣΗΜΑΤΗΣ ROHM & HAAS ΦΙΛΑΔΕΛΦΕΙΑΣ Η.Π.Α.

SHELL COMPANY (HELLAS) LTD

ΕΜΠΙΣΤΕΥΕΣΘΕ ΤΑ ΦΥΤΟΦΑΡΜΑΚΑ SHELL

ΥΠΟΥΡΓΕΙΟΝ ΠΡΟΕΔΡΙΑΣ ΚΥΒΕΡΝΗΣΕΩΣ

Ὁ Πρόεδρος τῆς Κυβερνήσεως καὶ Ὑπουργὸς Παιδείας κ. Γ. Παπανδρέου, προέβη εἰς τὰς ἀκολούθους δηλώσεις:

«Δευτερεῦον βεβαίως, ἀλλὰ συμπαθὲς εἶναι τὸ θέμα τῆς ἐξωτερικῆς ἐμφανίσεως τῶν μαθητῶν μας. Τὰ παιδιὰ τῶν σχολείων, καὶ ἰδίως οἱ ἔφηβοι ὧν Γυμνασίων καὶ τῶν Λυκείων, πρέπει κάτω ἀπὸ τὸν γαλανὸν οὐρανὸν καὶ μέσα εἰς τὸ εὔκρατον κλῖμα τῆς Δημοκρατίας μας νὰ εἶναι ἐνδεδυμένα μὲ λιτότητα καὶ χάριν καὶ νὰ μὴ δίδουν τὴν ἐντύπωσιν πενθούντων ἢ δεσμωτῶν. Ἡ ἀμφίεσις ἀντανακλᾶ καὶ ἐκφράζει τὸν ψυχικὸν κόσμον τοῦ ἀνθρώπου. Μαυροφορεμένα κορίτσια καὶ ἀγόρια, τὰ ὁποῖα κρύπτουν τὸ κουρεμένο κεφάλι ων μὲ ἕνα ἄχαρι καὶ τσαλακωμένο πηλήκιον, δὲν ἠμποροῦν νὰ αἰσθάνωνται ἐλεύθερα, οὔτε νὰ ἔχουν εὐψυχίαν καὶ αἰσιοδοξίαν.

Ἔδωσα διὰ τοῦτο ἐντολὴν πρὸς τὰς Ἐκπαιδευτικὰς Ἀρχὰς νὰ ἀνακοινώσουν εἰς τὰ Σχολεῖα ὅτι ἀπὸ τοῦ προσεχοῦς ἔτους:

α) Οἱ ποδιὲς τῶν μαθητριῶν θὰ εἶναι κατασκευασμέναι ἀπὸ ὕφασμα κυανοῦν (ὄχι πολὺ ἀνοικτόν). Θὰ ἔχουν δηλαδὴ τὸ χρῶμα τοῦ οὐρανοῦ μας.

β) Καταργεῖται τὸ πηλήκιον τῶν μαθητῶν μὲ τὴν κακότεχνον κουκουβάγιαν. Εἰς οὐδεμίαν χώραν τοῦ Δυτικοῦ κόσμου ἐπιβάλλεται εἰς τοὺς μαθητὰς πηλήκιον καὶ ὁμοιόμορφος στολή· τοῦτο εἶναι ἔθος τῶν ὁλοκληρωτικῶν καθεστώτων. Ἄλλωστε τὸ μέτρον τοῦτο ἐφαρμόζεται σήμερον ὄχι εἰς τὴν πρωτεύουσαν, ἀλλὰ μόνον εἰς τὰς ἐπαρχίας, ὡσὰν νὰ μὴ ἔχουν τὰ ἴδια δικαιώματα εἰς τὴν ἀμφίεσίν των οἱ ἐπαρχιῶται μαθηταὶ μὲ τοὺς μαθητὰς τῶν Ἀθηνῶν.

γ) Ἀπαγορεύεται νὰ ἐπιβάλλεται ἀπὸ τοὺς Διευθυντὰς τῶν σχολείων ἡ κουρὰ τῶν μαθητῶν «ἐν χρῷ». Καὶ τὰ ἀγόρια δικαιοῦνται νὰ διατηροῦν τὰ μαλλιά των. Ἀλλὰ τόσον αὐτά, ὅσον καὶ τὰ κορίτσια τῶν σχολείων πρέπει καὶ εἰς τὴν κόμμωσιν νὰ ἔχουν ἁπλότητα καὶ κοσμιότητα.

δ) Εἰς τὸ ἑξῆς μαθηταὶ καὶ μαθήτριαι τῆς Μέσης Ἐκπαιδεύσεως, γενικῆς καὶ ἐπαγγελματικῆς, θὰ φέρουν ὑποχρεωτικῶς ἐπὶ τοῦ ἐξωτερικοῦ φορέματός των μικρὸν διακριτικὸν σῆμα (κονκάρδα) ἡ ὁποία θὰ βεβαιώνῃ τὴν μαθητικήν των ἰδιότητα. Τὸ Ὑπουργεῖον τῆς Παιδείας θὰ προκηρύξῃ διαγωνισμὸν μεταξὺ τῶν καλλιτεχνῶν μας, διὰ νὰ εὑρεθῇ ὁ καλύτερος τύπος τοῦ ἐνιαίου τούτου σήματος».

ΟΤΑΝ ΥΠΑΡΧΕΙ ΘΕΛΗΣΙΣ

Ἡ μικρούλα Χανιώτη, δὲν εἶχε αἴθουσα νὰ λειτουργήσουν τὰ μαθητικὰ συσσίτια. Ὁ δάσκαλος κ. Φυσικούδης ἀνήσυχος ἀνέλαβε μίαν ἡρωϊκὴ προσπάθεια. Κάλεσε τὰ ἀγροτόπαιδα καὶ ἀγροτοκόριτσα καὶ ζήτησε νὰ τὸν βοηθήσουν καὶ αὐτὰ συνεφώνησαν.

- Κόπους κατέβαλε ὁ Δάσκαλος, κόπους καὶ οἱ νέοι καὶ σὲ δυὸ μῆνες ἔγινε ἡ προσπάθειά τους θαῦμα. Ἕτοιμοι νὰ ἀνεβοῦν τὰ ἄμαθα παιδιὰ καὶ κορίτσια σὴν σκηνή. Ὁ «ἑαυτούλης μου» τοῦ Ψαθᾶ καὶ ἕνα δραματάκι τῆς σκλαβωμένης Κλέφτικης Ἑλληνικῆς Ζωῆς ἔγιναν παιγνίδια στὰ ἀγροτόπαιδα. Ἔδωσαν τὴν πρώτη παράστα-

Η ΣΤΗΛΗ ΤΟΥ ΧΡΙΣΤΙΑΝΟΥ

Μὴ ἔλεγχε χλευαστήν, διὰ νὰ μὴ σὲ μισήσῃ. Ἔλεγχε σοφὸν καὶ θέλει σὲ ἀγαπήσει.

Δίδε ἀφορμὴν εἰς τὸν σοφὸν καὶ θέλει γίνει σοφώτερος. Δίδασκε τὸν δίκαιον, καὶ θέλει αὐξηθῆ εἰς μάθησιν.

Οἱ σοφοὶ ἀποταμιεύουσι γνῶσιν. Τὸ στόμα δὲ τοῦ προπετοῦς εἶναι πλησίον ἀπωλείας.

Ἡ γλῶσσα τοῦ δικαίου ἀργύριον ἐκλεκτόν. Ἡ καρδία τῶν ἀσεβῶν πρᾶγμα μηδαμινόν.

Γυνὴ ἄφρων, θρασεῖα, ἀνόητος, καὶ μὴ γνωρίζουσα μηδέν.

Π.Δ.— — ΠΑΡΟΙΜΙΑΙ

ΚΟΙΝΩΝΙΚΑ

Ὁ ΑΝΝΑΣΤΑΣΙΟΣ ΠΑΪΣΙΔΗΣ Ἔμπορος Θεσσαλονίκης καὶ ἡ Δνὶς ΠΑΝΑΓΙΩΤΑ ΧΡ. ΛΙΑΚΟΥ ἀπὸ τὴν Ποτίδαια - κάτοικος Θεσσαλονίκης, ἐτέλεσαν τοὺς γάμους των ἐν Θεσσαλονίκῃ, εἰς τὸν ἱερὸν Ναὸν Ἁγίας Σοφίας.

Τὴν 16ην τοῦ μηνὸς τούτου καὶ εἰς τὸν Ἱερὸν Ναὸν τῆς Παναγίας Δεξιᾶς Θεσσαλονίκης, ἐτέλεσαν τοὺς γάμους των ὁ ΓΕΩΡΓΙΟΣ Δ. ΓΕΩΡΓΟΥΔΗΣ ἐκ Μεγάλης Παναγίας μετὰ τῆς Δίδος ΜΑΡΙΑΣ ΑΘ. ΠΑΠΑΓΕΩΡΓΙΟΥ θυγατρὸς τοῦ Αἰδ. Ἱερέως κ. Παπαγεωργίου, ἐκ Πυργαδικίων.

ΚΑΙ

Ὁ ΑΘΑΝΑΣΙΟΣ Π. ΜΙΛΤΙΑΔΗ ΠΟΛΥΜΕΡΑΣ μετὰ τῆς Δίδος ΙΣΜΗΝΗΣ Δ. ΚΟΥΚΛΙΑΤΗ ἐκ Πετροκεράσων, εἰς τὸν Ἱερὸν Ναὸν τῆς τοῦ Θεοῦ Σοφίας, Θεσσαλονίκης.

ΤΑ ΝΕΑ εὔχονται εἰς τοὺς νεονύμφους πᾶσαν χαρὰν καὶ εὐτυχίαν καὶ εἰς τοὺς γονεῖς των καὶ τοὺς οἰκείους των νὰ τοὺς ζήσουν καὶ νὰ τοὺς χαίρονται.

Οἱ ἀγαπητοί μας, ΑΓΓΕΛΟΣ Π. ΔΕΛΗΘΑΝΑΣΗΣ καὶ ΜΑΡΙΚΑ Σ. ΚΑΛΛΕΑ, ἀπὸ τὴν Νικήτη, θὰ τελέσουν τοὺς γάμους των τὴν προσεχῆ Κυριακὴν 30 τρέχοντος μηνὸς εἰς Νικήτην. Τοὺς εὐχόμεθα εὐτυχισμένους καὶ συγχαίρομεν τοὺς γονεῖς των καὶ οἰκείους των.

Οἰκογένεια Γ. ΓΕΩΡΓΟΥΔΗ
καὶ ΤΑ ΝΕΑ ΤΗΣ ΧΑΛΚΙΔΙΚΗΣ

ΤΟ ΚΙΝΗΜΑΤΟΘΕΑΤΡΟ «ΠΑΛΛΑΣ»

Στὴν παραλία τῆς Θεσσαλονίκης κοντέβει νὰ γίνῃ Χαλκιδικιώτικο. Ὁ κ. Σάλτης ἐκεῖ, τράβηξε πολλοὺς συμπατριῶτες μας. Διότι καὶ τὰ ἔργα ποὺ ἀνεβάζει εἶναι ἀπὸ τὰ καλύτερα. Μπράβο καὶ γιὰ τὰ δύο.

Τὰ τρία χορευτικὰ συγκροτήματα, τὸ ἕνα καλύτερο ἀπὸ τὸ ἄλλο, τοῦ Δήμου Ἱερισσοῦ μὲ ἐπὶ κεφαλῆς τὸν ἀκαταπόνητον δήμαρχον κ. Περικλῆν Βεργίνην, τῆς Κοινότητος Βάβδου μὲ ἐπικεφαλῆς τὸν φιλοπρόοδον πρόεδρον τῆς Κοινότητος κ. Γούταν Ἀγραφιώτην καὶ τὸν παρισταμένους ἐπισήμους καὶ τὸ κοινόν, προσεφώνησε καὶ ηὐχαρίστησε ὁ Πρόεδρος τῆς Κοινότητος κ. Ἰωάννης Σαμαρᾶς, ἀναφερθεὶς καὶ εἰς τὸν ὡραῖον σκοπὸν τῶν λαϊκῶν ἀγώνων Πορταριᾶς.

ΝΟΜΑΡΧΙΑ ΧΑΛΚΙΔΙΚΗΣ

ΠΕΡΙΛΗΨΙΣ ΠΡΟΚΗΡΥΞΕΩΣ

Διὰ τῆς ὑπ' ἀριθ. 14092/5-5-65 προκηρύξεως ἡμῶν, καλοῦνται οἱ ἐνδιαφερόμενοι πρὸς ἀπόκτησιν ἀδείας κυκλοφορίας τριτρόχου φορτηγοῦ ὀχήματος (μοτοσυκλέττας δημοσίας χρήσεως, πρὸς πλήρωσιν τῶν δημιουργηθεισῶν 36 νέων θέσεων, ὅπως ἐντὸς μηνὸς ἀπὸ τῆς ὡς ἄνω ἡμερομηνίας τῆς προκηρύξεως ἤτοι μέχρι καὶ τῆς 10-6-65 ὑποβάλωσιν εἰς τὴν Νομαρχίαν σχετικὴν αἴτησιν, μετὰ τῶν ἐν τῇ προκηρύξει ἀναφερομένων δικαιολογητικῶν.

Ἡ ἀνωτέρω προκήρυξις ἀπεστάλη εἰς τὰς Δημοτικάς, Κοινοτικὰς καὶ Ἀστυνομικὰς Ἀρχὰς τοῦ Νομοῦ, παρ' ὧν οἱ ἐνδιαφερόμενοι δύνανται νὰ λάβωσι γνῶσιν.

Ἐν Πολυγύρῳ τῇ 5-5-65
Ὁ Νομαρχῶν Δ)ντής
ΓΕΩΡΓ. ΧΡΥΣΑΝΘΟΥ

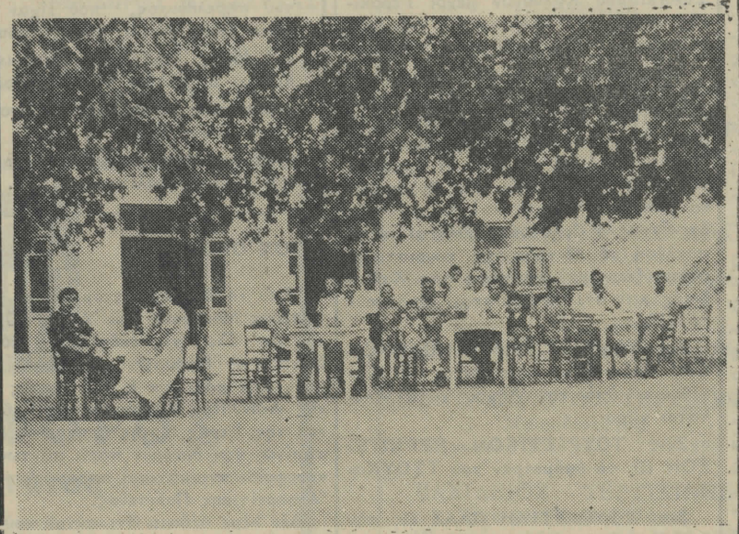

ΚΟΣΜΙΚΟΝ ΚΕΝΤΡΟΝ
Ο ΠΛΑΤΑΝΟΣ ΤΟΥ ΒΑΒΔΟΥ

Ἐξήμισυ χιλιόμετρα ἀπὸ τὴν δημόσια ὁδὸ Θεσ)κης-Πολυγύρου, διακλάδωσις εἰς 50ὸν χλμ.
Ἀνακαινιζόμενος καὶ ὑπὸ τὴν νέαν διεύθυνσιν

τῶν ΑΔΕΛΦΩΝ ΚΩΝ. ΣΙΩΠΗ

ΘΑ ΔΕΧΕΤΑΙ ΕΚΔΡΟΜΕΙΣ ΚΑΙ ΠΑΡΑΘΕΡΙΣΤΑΣ

Μέσα σ' ἕνα δροσερὸν καὶ πολιτισμένο περιβάλλον θὰ περνᾶτε εὐχάριστα τὴν ἡμέρα σας
Θὰ λειτουργῇ ἑστιατόριον & ζαχαροπλαστεῖον
Θὰ γίνονται δεκταὶ παραγγελίαι διὰ γεύματα ἐκ μέρους Συλλόγων ἐκδρομῶν

ΤΗΛΕΦ. ΘΕΣΣΑΛΟΝΙΚΗΣ 82-285

ΕΝΑΡΞΙΣ 13 ΙΟΥΝΙΟΥ 1965

ΔΙΕΥΘΥΝΣΙΣ: ΑΦΩΝ ΣΙΩΠΗ

DITHANE M-45

τὸ νέο πολυδύναμο ἀμερικανικὸ μυκητοκτόνο ποὺ ἀποτελεῖ :

*** Ἕνα ἀκόμα βῆμα προόδου γιὰ τὴν προστασία, αὔξησι τῆς παραγωγῆς καὶ βελτίωσι τῆς ποιότητος τῶν**

• ΛΑΧΑΝΙΚΩΝ
• ΚΗΠΟΥΡΙΚΩΝ
• ΜΠΟΣΤΑΝΙΚΩΝ

* ΠΡΟΪΟΝ ΚΑΙ ΣΗΜΑΤΗΣ ROHM & HAAS ΦΙΛΑΔΕΛΦΕΙΑΣ Η.Π.Α.

SHELL COMPANY (HELLAS) LTD

ΕΜΠΙΣΤΕΥΕΣΘΕ ΤΑ ΦΥΤΟΦΑΡΜΑΚΑ SHELL

ΙΣΤΩΡΙΕΣ ΤΟΥ ΧΩΡΙΟΥ

ΤΕΤΟΙΟ ΚΕΦΑΛ' ΤΕΤΟΙΑ ΘΕΛ'...

Στὴν Ἀρναία ζοῦσε πρὶν ἀπὸ μερικὰ χρόνια, ὁ ἀγαπητὸς ἀπὸ ὅλους Χρῆστος Μαρούσης. Περνοῦσε μιὰ ἥσυχη καὶ ἁρμονικὴ ζωὴ μὲ μόνη τὴν γυναῖκά του, ποὺ τὸν ἀγαποῦσε καὶ τὸν φρόντιζε μ' ὅλη της τὴν ψυχή.

Ἔτσι «ὁ Κῖτσος», ὅπως τὸν ἤξεραν ὅλοι, ἔβγαινε στὸ παζάρι τῆς Ἀρναίτς, ὕστερα ἀπ' τὴ δουλειά του, πάντα περιποιημένος καὶ καθαρός. Καὶ σὰν πρῶτο σταθμό, χρησιμοποιοῦσε τὸν κορμὸ μιᾶς γέρικης ἀκακίας, κοντὰ στὸ γνωστὸ τότε καφενεῖο τῶν ἀδελφῶν Κοτσάνη, ἀκουμπισμένος μὲ τὴν ράχη του στὸν κορμὸ τῆς ἀκακίας, ὄρθιος, διπλώνοντας τόνα πόδι του πάνω στ' ἄλλο, ἐπισκοποῦσε τὰ πάντα καὶ τοὺς πάντας, κι' ἔβγαζε τὰ συμπεράσματά του.

Στὴ θέση αὐτὴ τὸν βρήκαμε ἕνα πρωΐ. Ἀλλὰ ἄκεφον καὶ στενοχωρημένον. Τί ἔχεις Κῖτσο; τὸν ρωτοῦμε. Δὲν εἶμι καλὰ δάσκαλι, μᾶς ἀπαντᾶ. Δὲν εἶμι καλά. Ἔχου μιὰ θολοῦρα στοῦ κιφάλι μ' κὶ κυρίζ' ἡ τόπους!...

Δὲν πῆγες στὸ γιατρό, Κῖτσο; τὸν ρωτοῦμε πάλι. Πῆγα δάσκαλι. Πῆγα. Πῆγα κὶ μ' εἶπι νὰ πάου σ' Σαλουνίκ'. Κὶ πῆγα κιὶ σ' Σαλουνίκ', μὰ τίπουτα! Τὰ ἴδια κὶ τὰ ἴδια. Θουλοῦρα κὶ ζαλάδις' ποὺ χάνουμι...

Μὰ τὶ σὲ εἶπαν τέλος πάντων, οἱ γιατροὶ στὴ Θεσσαλονίκη, βρὲ Κῖτσο;

—Τί μοὶ εἶπαν; Τί μοὶ εἶπαν δάσκαλι; Μοὶ εἶπι οὐ γιατρὸς νὰ μοὶ δώσ' ἕνα χαρτὶ ὅτι δὲν ἔχου τίποτα. Κιὶ νὰ φίγου. Καὶ σὺ τί τὸν επες. Ἰγὼ τοὺν εἶπα δάσκαλι, νὰ μοὶ δώσ' ἕνα χαρτούδ' ποὺ νὰ λέει ὅτι τὰ ἔχω οὖλα, μὰ νὰ μὴ μοὶ πουνάη τοῦ κιφάλι μ'!...

— Ὕστερα, Κῖτσο;

— Ὕστερα δάσκαλι, πῆρα κάτι χαπούδια, γιατρικὸ ποὺ μ' ἔδουσι ἡ γατρὸς κι' ἡσύχασι λίγου τοῦ κιφάλι μ'. Κὶ πῆρα τοῦ κατήφουρο γιὰ τοῦ Λευκὸ Πύργου νὰ δγιῶ τοὺν κόσμου κὶ νὰ συργιανίσου. Καὶ τί εἶδα λὲς ἰσύ. Εἶδα κουπάδια ἀνθρώπους νὰ συργιανοῦν στὴ παραλία, ἄντρες κὶ γυναῖκες, κ' ἔλιγα:

Πῶς ζοῦν αὐτ'νοὶ οὖλ' δίχους νὰ κάν' τίπουτα; Κιὶ εἶδα κι' ἕναν μισόκουπον ποὺ εἶχι μπαλόνια φουσκουμένα, ποὺ τὰ κρατοῦσι μὲ τὰ σχοινιά, κὶ φώναζι ὅτι τὰ πουλοῦσι. Κὶ τοὺν ρουτάου: Δὲ μὶ λὲς πηδίμ' μ' αὐτάϊα, γιουμίζ' ἡ κουπάνα; Μὰ δὲ κατάλαβι τί τοὺν ρουτοῦσα κὶ μὶ ρουτάει κι' ἐκείνους: Τί εἶπες, μπάρμπα;

— Νά, εἶπα, τοὺν ξαναλέου, μ' αὐτάϊα μπουρεῖς κὶ βγάζ' ψουμί, πηδί μ; Κὶ τί μοὶ εἶπι λὲς ἰσύ, δάσκαλι. Ὅτι κὶ τοῦ ψουμί τ' τοῦ βγάζ' κὶ πηδιὰ σπουδάζ'! Ἀκοῦς ἰσὺ δάσκαλι; Κὶ μεῖς ἰδῶϊα τσακίζουμι τὰ κόκκαλά μας ἀπ' τὴ δ'λειὰ κὶ τοῦ ψουμὶ δὲ τοῦ χουρτένουμι!...

ΔΗΜΗΤΡΙΟΣ ΚΑΡΑΜΙΧΟΣ

Ο ΖΑΧΟΣ ΣΑΜΟΛΑΔΑΣ

Ἀπὸ τὸν Βάβδο, σίγουρα, κάτι εἶναι. Κάτι εἶναι. Ἀλλὰ τί εἶναι; Στὸν κόσμο δὲν φαίνεται. Ὅλη του ἡ ὕπαρξις, εἶναι ἀφιερωμένη στὴ δουλειὰ γιὰ νὰ ζῇ καὶ στὴ μελέτη καὶ τὴ συγγραφή. Καὶ τί. Βιβλία καὶ διατριβὲς μὲ τίτλους καὶ τὸ περιεχόμενο ποὺ τρομάζουν νὰ τὰ καταπιαστοῦν φιλόσοφοι! Τὴν «Ἀγωγὴ τοῦ πολίτου», «Ἡ ἐπίδρασις τῆς λογοτεχνίας στὴ ζωὴ τοῦ ἀνθρώπου» καὶ ἄλλα παρόμοια μὲ βάσιν τοὺς ἀρχαίους συγγραφεῖς. Πλάτωνα, Ἀριστοτέλην κλπ. Κόβει ἀπὸ τὸ ψωμί του ὁ ἄνθρωπος αὐτὸς καὶ κάνει βιβλία. Καὶ τὰ διοχετεύει ὅπου νομίζει ὅτι θὰ τοῦ γίνῃ μιὰ βοήθεια. Μιὰ προβολή.

Ἡ Διοίκησις τῆς Ἱστορικῆς καὶ Λαογραφικῆς Ἑταιρείας τῆς Χαλκιδικῆς καὶ ὁ Παγχαλκιδικὸς Σύλλογος Θεσ)νίκης καὶ ὁ Σύλλογος τῶν Βαβδινῶν ἔχουν καθῆκον νὰ τὸν προσέξουν. Καὶ νὰ τὸν ἑρμηνεύσουν. Καὶ ἃ πρέπει καὶ νὰ τὸν βοηθήσουν, τὸν ἄνθρωπο αὐτόν, ὥστε νὰ μὴ χαθῆ ἕνα χρήσιμο παραχωμένο στὴ φτώχεια ταλέντο. Ποῦ ξέρουμε; Ὁ Γκόργκυ τί ἦταν;

δ)Εἰς τὸ ἑξῆς μαθηταὶ καὶ μαθήτριαι τῆς Μέσης Ἐκπαιδεύσεως, γενικῆς καὶ ἐπαγγελματικῆς, θὰ φέρουν ὑποχρεωτικῶς ἐπὶ τοῦ ἐξωτερικοῦ φορέματός των μικρὸν διακριτικὸν σῆμα (κονκάρδα) ἡ ὁποία θὰ βεβαιώνῃ τὴν μαθητικήν των ἰδιότητα. Τὸ Ὑπουργεῖον τῆς Παιδείας θὰ προκηρύξῃ διαγωνισμὸν μεταξὺ τῶν καλλιτεχνῶν μας, διὰ νὰ εὑρεθῇ ὁ καλύτερος τύπος τοῦ ἐνιαίου τούτου σήματος».

ΟΤΑΝ ΥΠΑΡΧΕΙ ΘΕΛΗΣΙΣ

Ἡ μικρούλα Χανιώτη, δὲν εἶχε αἴθουσα νὰ λειτουργήσουν τὰ μαθητικὰ συσσίτια. Ὁ δάσκαλος κ. Φυσικούδης ἀνήσυχος ἀνέλαβε μίαν ἡρωϊκὴ προσπάθεια. Κάλεσε τὰ ἀγροτόπαιδα καὶ ἀγροτοκόριτσα καὶ ζήτησε νὰ τὸν βοηθήσουν καὶ αὐτὰ συνεφώνησαν.

- Κόπους κατέβαλε ὁ Δάσκαλος, κόπους καὶ οἱ νέοι καὶ σὲ δυὸ μῆνες ἔγινε ἡ προσπάθειά τους θαῦμα. Ἕτοιμοι νὰ ἀνεβοῦν τὰ ἄμαθα παιδιὰ καὶ κορίτσια σὴν σκηνή. Ὁ «ἑαυτούλης μου» τοῦ Ψαθᾶ καὶ ἕνα δραματάκι τῆς σκλαβωμένης Κλέφτικης Ἑλληνικῆς Ζωῆς ἔγιναν παιγνίδια στὰ ἀγροτόπαιδα. Ἔδωσαν τὴν πρώτη παράσταση στὸ χωριό τους μὲ ἐξαιρετικὴ ἐπιτυχία. Πῆραν θάρρος καὶ δίνουν τὴ δεύτερη παράσταση στὴν Ἁγία Παρασκευή, ἡ ἐπιτυχία τους μεγαλώνει. Τὴν τρίτη ἢ δίδουν στὰς 16.5.65 στὴν Κασσάνδρεια ἐνώπιον 400 θεατῶν μὲ ἐξαιρετικὴν ἐπιτυχίαν καὶ ἀποσποῦν τὰ συγχαρητήρια ὅλων καὶ τὸν θαυμασμό.

Ὁ σκοπὸς τους ἐπετεύχθη, ἡ αἴθουσα συσσιτίων θὰ γίνῃ — ἀλλὰ πέραν αὐτοῦ ὁ δάσκαλος τῆς Χανιώτης ἀπέδειξε σὲ πολλοὺς ὅτι ὅταν θέλωμε νὰ δωθοῦμε στὸ λαό, ὁ λαὸς μᾶς ἀγκαλιάζει καὶ ἐπιτυγχάνουμε τὰ ἀδύνατα καὶ ἐπὶ πλέον τὸν δίδωμε καὶ τὴν χαρὰ ποὺ τόσο στερεῖται.

Π.

ΝΕΚΡΟΛΟΓΙΑ

ΧΡΥΣΟΣ ΜΑΜΕΛΕΤΖΗΣ

Ὁ ξαφνικὸς θάνατος τοῦ ἀγαπημένου μας Χρυσοῦ, συνεκίνησε καὶ κατελύπησε ὄχι μόνον τοὺς χωριανούς μας Τριγλιανούς, ἀλλὰ καὶ ὅλους σ' ὁλόκληρη τὴ -περιοχὴ αὐτὴ καὶ στὸ Νομὸ ποὺ τὸν γνώριζαν. Διότι ἦταν εἰς ὅλους γνωστὸς γιὰ τὶς Ἀρετές του.

Πάντα χαρούμενος καὶ πάντα συγκαταβατικὸς καὶ φιλάνθρωπος στὴ δουλειά του, πάντα ἐξυπηρετικὸς πρὸς ὅλους καὶ ἰδιαιτέρως πρὸς τοὺς φτωχούς, εἶχε κερδίσει τὴν ἀγάπη καὶ τὴν ἐμπιστοσύνη ὅλων, ὡς πλασσιέ, ραπτομηχανῶν, ραδιοφώνων, ἠλεκτρικῶν ψυγείων, θερμαστρῶν πετρελαίου κλπ., μὲ κατάστημα στὸ χωριό μας, στὴ Ν. Τρίγλια.

Αὐτοδημιούργητος μὰ καλλιεργημένος καὶ ἔξυπνος ὅπως ἦταν, ὁ ἀγαπημένος ἀπὸ ὅλους μας Χρυσός, μεγαλωμένος μὲ ὅλες τὶς στερήσεις τοῦ ὀρφανοῦ, ἦταν γιὰ ὅλους παράδειγμα ἐντίμου ἀνθρώπου καὶ καλοῦ πατριώτη, γιὰ νὰ μᾶς ἀφήσῃ καὶ νὰ φύγῃ σὲ ἡλικία μόλις 43 χρονῶν.

Ἀγαπημένε μας Χρυσέ. Δὲν θὰ σὲ ξεχάσωμε ποτέ. Θὰ σὲ θυμόμαστε ὅλοι οἱ χωριανοί σου, καὶ τὸ ὄνομά σου θὰ μνημονεύεται ἀνάμεσά μας μὲ ἀγάπη καὶ τιμή.

Αἰωνία σου ἡ μνήμη, καλέ μας Χρυσὲ καὶ ἂς εἶναι ἐλαφρὸ τὸ χῶμα ποὺ σὲ σκεπάζει, ἐνῷ ἡ ψυχή σου θὰ εἶναι μεταξὺ τῶν δικαίων.

ΣΤΑΥΡΟΣ Δ. ΜΑΡΓΑΡΙΤΗΣ
Ν. Τρίγλια

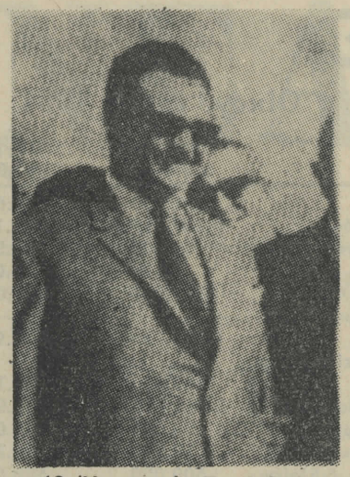

Ὁ Ὑφυπουργὸς Προεδρίας κ. Παῦλος Βαρδινογιάννης

Ἡ τοποθέτησις τοῦ κ. Βαρδινογιάννη ὡς Ὑφυπουργοῦ τοῦ Ὑπουργείου Προεδρίας, εἶναι μιὰ ἄλλη ἀκόμα ἐπιτυχία τοῦ κ. Πρωθυπουργοῦ, εἰς τὸν τομέα τοῦτον τῆς Κυβερντικῆς δραστηριότητος.

Ταχὺς τὸν νοῦν καὶ σθέλτος εἰς γενναίας ἀποφάσεις καὶ ἐμπνεύσεις, ὁ κ. Βαρδινογιάννης, κατάφορτος ἀπὸ ἰδανικὰ ἀπὸ τὸν ὡραῖον κόσμον τῆς ἡρωϊκῆς πατρίδος του, εἰς τὸ Ὑπουργεῖον αὐτὸ θὰ εὕρῃ ὅλας τὰς εὐκαιρίας διὰ νὰ ἀναπτύξῃ ὅλας τὰς δραστηριότητας τῆς ἰσχυρᾶς κρητικῆς ἰδιοσυγκρασίας του, εἰς στενὴν συνεργασίαν μὲ τὸν σοφὸν πράγματι Ὑπουργὸν τῆς Προεδρίας καὶ τὸν κ. Πρωθυπουργόν.

Διότι εἰς τὸ Ὑπουργεῖον αὐτὸ ὑπάρχουν ὅλοι οἱ ἱστοί, ποὺ συνδέουν τὸν Πρόεδρον τῆς Κυβερνήσεως μὲ τὰ ἄλλα Ὑπουργεῖα καὶ τὸν λαὸν διὰ τὰ ζητήματα καὶ τὰ προβλήματα ποὺ ἀπασχολοῦν τὸν ἴδιον καὶ τὴν Κυβέρνησιν.

Ἀπὸ τὸ πόστο του αὐτό, ὁ κ. Βαρδινογιάννης, θὰ μπορεῖ, μὲ τὸν καθαρὸν νοῦν του, νὰ κατευθύνῃ πρὸς τὴν λύσιν των ὅλα τὰ ζητήματα τοῦ ἐπαρχιακοῦ λαοῦ ποὺ συλλαμβάνουν οἱ κεραῖες τοῦ ἐντοπίου τύπου πρὸς τὸν ὁποῖον, εἴμεθα βέβαιοι, ὁ κ. Βαρδινογιάννης θὰ ἐπιμερίσῃ ἰδιαιτέραν στοργήν, διότι τὸ ἔργον του εἶναι πράγματι σπουδαῖον.

ΥΠΟΥΡΓΕΙΟΝ ΠΡΟΕΔΡΙΑΣ ΠΡΟΣ ΤΑ ΝΕΑ ΤΗΣ ΧΑΛΚΙΔΙΚΗΣ

Εἰς πρόσφατον δημοσίευμά σας ἀναφέρεσθε εἰς τὸ αἴτημα τῶν ταχυδρομικῶν ὑπαλλήλων, περὶ καθιερώσεως τακτικῶν ἀργιῶν ἀναπαύσεως, διὰ τὴν ἱκανοποίησιν τοῦ ὁποίου συνηγορεῖτε.

Οὐδέποτε κατὰ τὸ παρελθὸν ἀπησχόλησε τὸ ἁρμόδιον Ὑπουργεῖον, ὡς ἀντικείμενον σοβαρᾶς μελέτης, θέμα καθιερώσεως τακτικῶν ἀργιῶν, πρὸς ἀνάπαυσιν καὶ ψυχαγωγίαν τῶν ταχυδρομικῶν ὑπαλλήλων, παρ' ὅλον ὅτι τὸ αἴτημα τοῦτο προεβάλλετο συνεχῶς ὡς ζωτικῆς σημασίας ἐκ μέρους τῶν ὀργανώσεων τῆς συμπαθοῦν ταύτης τάξεως δημοσίων ὑπαλλήλων.

Ἤδη, ὅμως, ἐν τῷ πλαισίῳ τῆς ἐκτεινομένης πρὸς ὅλας τὰς τάξεις τῶν ἐργαζομένων κοινωνικῆς πολιτικῆς της, ἡ Κυβέρνησίς μας περιέβαλε μὲ ἰδιαίτερον στοργικὸν ἐνδιαφέρον καὶ τὸ αἴτημα τῶν ταχυδρομικῶν ὑπαλλήλων καὶ ἐξ ἀφορμῆς τῆς ἐπισκέψεως τοῦ Ὑπουργείου Προεδρίας εἰς τὴν Χαλκίδα, ἐξεδόθη ἡ ἀπόφασις τῆς ἱκανοποιήσεως τοῦ αἰτήματος τούτου.

Εἰς πρόσφατον σημείωμά σας ἀναφέρεσθε εἰς τὴν ἔλλειψιν σχολικοῦ κτιρίου, εἰς τὴν κωμόπολιν Ἁγίου Νικολάου.

Ὡς μᾶς γνωρίζει σχετικῶς τὸ Ὑπουργεῖον Ἐθνικῆς Παιδείας καὶ Θρησκευμάτων, διὰ τῆς ὑπ' ἀρ. 153229) 21.11.64 ὑπουργικῆς ἀποφάσεως ἐνεκρίθη ἡ διάθεσις πιστώσεως 800 δραχμῶν μηνιαίως, διὰ τὴν μίσθωσιν καταλλήλου οἰκήματος, πρὸς στέγασιν τοῦ δημοτικοῦ σχολείου Ἁγ. Νικολάου, μέχρις ὅτου καταστῇ δυνατὴ ἡ ἀνέγερσις νέου διδακτηρίου ὑπὸ τοῦ Ὀργανισμοῦ Σχολικῶν Κτιρίων. Ἡ πίστωσις διεβιβάσθη εἰς τὸν οἰκεῖον Νομάρχην, διὰ τὴν διενέργειαν μειοδοτικοῦ δαγωνσμοῦ, ὑπὸ τῆς τοπικῆς ἐπιτροπῆς, ἀπο-τελουμένης, ὡς γνωστόν, ὑφ' ἑνὸς δικαστοῦ, τοῦ οἰκονομικοῦ ἐφόρου καὶ τοῦ διευθυντοῦ τοῦ σχολείου ἢ τοῦ οἰκείου ἐπιθεωρητοῦ.

Ἐπ' εὐκαιρίᾳ, εἶναι ἴσως σκόπιμον νὰ λεχθῇ ὅτι ἅπαντα τὰ σχετικὰ αἰτήματα τῶν ἐπιθεωρητῶν ὅλων τῶν ἐκπαιδευτικῶν περιφερειῶν τῆς χώρας ἱκανοποιήθησαν καὶ ἐξακολουθοῦν νὰ ἱκανοποιοῦνται, εὐθὺς ὡς ὑποβάλλονται ἁρμοδίως.

Ὁ Ὑφυπουργὸς
Π. ΒΑΡΔΙΝΟΓΙΑΝΝΗΣ

ΠΟΛΥΓΥΡΟΣ

Πρὸς
Τὸν Δ)ντὴν τῆς Ἐφημερίδος
«ΝΕΑ ΤΗΣ ΧΑΛΚΙΔΙΚΗΣ»

Φίλε κ. Διευθυντά,

Εἰς ἀπάντησιν ὑμετέρου σχολίου εἰς τὸ φύλλον τῆς 22)4)1965 τῆς ἐγκρίτου Ἐφημερίδος ὑμῶν, ἔχω τὴν τιμὴν νὰ γνωρίσω ὑμῖν τὰ κάτωθι:

1ον. Ὅπως ὀρθῶς ἀναγράφετε ἡ Τ.Υ.Δ.Κ. ἀπέμεινε μόνον μὲ τὸν προϊστάμενόν της, τοῦ μόνου Ὑπομηχανικοῦ κ. Βούλγαρη εὑρισκομένου ὑπὸ παραίτησιν. Οἱ ἀπολυθέντες παρὰ τοῦ τότε Νομάρχου Χα-λ)κῆς κ. Στεργιάκη, ἦσαν ἄριστοι.

2ον. Αἱ προβλεπόμεναι παρὰ τοῦ Ὀργανισμοῦ τῆς Ὑπηρεσίας θέσεις εἶναι 2 Μηχανικῶν καὶ 3 Ὑπομηχανικῶν.

3ον. Τὰ καθήκοντα τῶν ὑπηρετούντων Τεχνικῶν εἶναι ἄπειρα, αἱ δὲ ἁρμοδιότητες τοῦ Προϊσταμένου τῆς Τ.Υ.Δ.Κ., ἀκόμη περισσότεραι λόγῳ τοῦ ὅτι συγχρόνως εἶναι καὶ Προϊστάμενος τῆς Ὑπηρεσίας Τεχνικοῦ Ἐξοπλισμοῦ.

4ον. Ἡ ἔκδοσις γνωματεύσεως διὰ τὰς ἰδιωτικὰς οἰκοδομὰς ἐν γένει, εἶναι μία ἁρμοδιότης προστεθεῖσα ἀπὸ 2ετίας περίπου, αἱ δὲ ὑποβαλλόμεναι αἰτήσεις ἑκατοντάδες.

Ἡ καθυστέρησις προῆλθεν ἐκ τοῦ γεγονότος ὅτι ἀπὸ τῆς ἀποχωρή-σεως τοῦ τότε Νομάρχου Χαλ)κῆς κ. Στεργιάκη, ἡ Τ.Υ.Δ.Κ. (ὅση ἀπέμεινεν) ἠσχολεῖτο μὲ τοὺς ἐλέγχ-οντας Ἐπιθεωρητὰς καὶ τὸν κ. Εἰσαγγελέα, διεξάγοντα τὰς ἀνακρίσεις τῆς περιόδου Στεργιάκη.

5ον. Ὁ Προϊστάμενος τῆς Τ.Υ.Δ.Κ. δὲν θὰ ἠδύνατο νὰ πράξῃ τίποτε περισσότερον ἀπ' ὅσα πράττει, ἔστω καὶ ἂν κατήγετο ἐκ Ν. Ὑόρκης ἀντὶ τῶν Πετροκεράσων.

Μὲ πᾶσαν ἐκτίμησιν καὶ φιλίαν
ΚΩΝ. ΚΩΝΣΤΑΝΤΙΝΙΔΗΣ
Προϊστάμενος Τ.Υ.Δ.Κ.

ΤΟΠΙΚΑ ΣΥΝΕΔΡΙΑ

Στὶς 12 καὶ στὶς 14 τοῦ μηνὸς αὐτοῦ, ὑπὸ τὴν προεδρίαν τοῦ Δ)τοῦ Νομαρχίας Χαλκιδικῆς κ. Γεωργ Χρυσάνθου, ἔγιναν δυὸ τοπικὰ συνέδρια

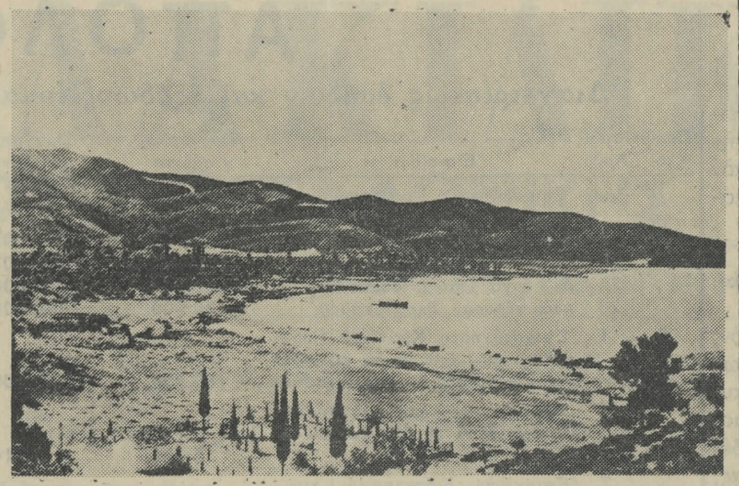

Ἡ περίφημη καὶ σπάνια πλὰζ τοῦ Ν. Μαρμαρᾶ, ποὺ δὲν ὑπάρχει πουθενὰ ἀλλοῦ.

ΤΟ ΜΕΓΑ ΘΕΜΑ Ν. ΜΑΡΜΑΡΑ

Ὅσα ἐπαγγέλλεται ἐκεῖ, ὁ ἐφοπλιστὴς κ. Καρρᾶς, ἀπησχόλησαν σοβαρῶς τὸν βουλευτήν μας κ. Βασματζίδην, ὁ ὁποῖος σθεναρῶς ἀντιδρᾷ εἰς τὸ ἁρμόδιον Ὑπουργεῖον καὶ τὸ πολιτικὸν γραφεῖον τοῦ κ. Πρωθυπουργοῦ, διὰ τὴν παραχώρησιν τῆς παραλιακῆς ἐκείνης ζώνης, εἰς τὸν κ. Καρρᾶν, διὰ τουριστικὴν ἀξιοποίησιν, φοβούμενος, ὡς ἀναφέρει εἰς τὰ σχετικὰ ὑπομνήματά του, ὅτι ἡ τουριστικὴ δημιουργία τοῦ κ. Καρρᾶ ἐκεῖ θὰ ἔχῃ ὡς συνέπειαν τὴν ἀξιοποίησιν τοῦ χώρου τούτου πρὸς ὄφελός του καὶ εἰς βάρος τοῦ συνόλου τῆς Κοινότητος τοῦ Ν. Μαρμαρᾶ.

Ἀντιθέτως κάτοικοι τῆς Κοινότητος αὐτῆς, εἰς τὴν ἀρχὴν ἐλάχιστοι καὶ σὲν τῷ χρόνῳ περισσότεροι, συντάσσονται πρὸς τὸν κ. Καρρᾶν, καὶ ζητοῦν ἀπὸ τὸν κ. Βασματζίδην τὴν ἀναθεώρησιν τῶν ἀπόψεών του, ὑπολογίζοντες καὶ πιστεύοντες ὅτι ἡ ἀξιοποίησις τῆς περιοχῆς αὐτῆς, ἀπὸ τὸν κ. Καρρᾶν, θὰ εἶναι πρὸς τὸ συμφέρον ὅλων τῶν Μαρμαρινῶν.

Εἴδαμε καὶ ἀκούσαμε καὶ τὸν ἀντιπρόσωπον τοῦ ἐφοπλιστοῦ κ. Καρρᾶ, κ. Σταυρόπουλον, οἱ ἀπόψεις καὶ αἱ ὑποσχέσεις τοῦ ὁποίου συμπίπτουν μὲ τὰς ἀπόψεις τῶν Μαρμαρινῶν ποὺ τὸν ἀκολουθοῦν, ὅτι δηλαδή, ἡ παραχώρησις τῆς παραλιακῆς ἐκείνης ζώνης (ἐκτάσεως 800 - 1000) εἰς τὸν ἐφοπλιστὴν κ. Καρρᾶν, ἀξιοποιουμένη ὑπ' αὐτοῦ τουριστικῶς, θὰ ὠφελήσῃ τοὺς κατοίκους τῆς Κοινότητος αὐτῆς, εἰς τὸ σύνολον.

Πιστεύοντες εἰς τὴν διορατικότητα οὗ βουλευοῦ κ. Βασμαζίδη, χωρὶς νὰ ἀμφισβητοῦμεν ἐν πάσῃ περιπτώσει καὶ τὰς καλὰς προθέσεις τοῦ ἐφοπλιστοῦ κ. Καρρᾶ, προτείνομεν κοινὴν σύσκεψιν εἰς τὸν Ν. Μαρμαρᾶν, μεταξὺ ἀντιπροσώπων τοῦ κ. Καρρᾶ, ἀντιπροσώπων ἐκ τῶν κατοίκων, οἱ ὁποῖοι κινοῦνται ὑπὲρ τῆς παραχωρήσεως τῆς παραλιακῆς ἐκείνης ζώνης εἰς τὸν κ. Καρρᾶν καὶ ἐκείνων ποὺ ἐναντιοῦνται ὑπὸ τὴν προεδρίαν τοῦ βουλευτοῦ κ. Βασματζίδη, διὰ νὰ δοθῇ κατ' αὐτὴν ἡ καλυτέρα καὶ κυρίως ἡ συμφέρουσα εἰς τὴν Κοινότητα αὐτὴν λύσις, διὰ νὰ μὴ χάνεται πολύτιμος χρόνος καὶ νὰ σταματήσουν καὶ αἱ διαφωνίαι καὶ αἱ ἔριδες μεταξὺ τῶν κατοίκων, ποὺ εἶναι ὁπωσδήποτε εἰς βάρος των.

Τὸ ὑπόμνημα τοῦ κ. Βασματζίδου, πρὸς τὸ πολιτικὸν γραφεῖον τοῦ κ. Πρωθυπουργοῦ, ἐλλείψει χώρου, θὰ δημοσιευθῇ εἰς τὴν ἐπομένην ἔκδοσιν, ἐὰν παραστῇ ἀνάγκη.

ΠΟΤΙΔΑΙΑ

Μᾶς παρεπονέθησαν ἐκεῖ, ὅτι ἡ χάραξις τοῦ νέου δρόμου καταστρέφει χωράφια καὶ ἀμπέλια τους. Φυσικὰ εἰς τὸ κεφάλαιον αὐτό, τὸν λόγον τὸν ἔχουν οἱ τεχνικοί. Καὶ ὁ δρόμος ποὺ θὰ γίνῃ θὰ ἔχῃ πολλὰ καὶ μεγάλα ἐνδιαφέροντα καὶ γιὰ τοὺς παρόντας καὶ γιὰ τοὺς ἐπερχομένους. Ἀλλὰ καὶ ὅπου εἶναι δυατὴ χωρὶς πολλὲς ἐπιπτώσεις ἡ προστασία τοῦ συμφέροντος τῶν χωρικῶν, καλὴ θὰ ἦταν μιὰ παραλλαγή. Διότι ἕνα χωράφι ἔστω καὶ μισὸ στρέμμα, γιὰ ἕναν φτωχὸ χωρικὸ εἶναι πολυτιμότατο.

Μ. ΠΑΝΑΓΙΑ — ΒΑΣ. ΠΡΟΝΟΙΑ

Κάτι παράδοξο, γιὰ νὰ μὴ ποῦμε παράλογο, συμβαίνει ἐκεῖ στὴ περιοχὴ τῶν ἁρμοδιοτήτων τῆς Βασιλικῆς κάστανα σὲ κανένα, μᾶς ρωτάει τί θὰ γίνῃ ἡ Συκιὰ καὶ πάρα πέρα καὶ ἡ Σάρτη, χωρὶς γιατρό. Διότι ἐκεῖνος ποὺ ἦταν, λέει, μὴν τὸν εἴδατε!...

Τί νὰ σοῦ πῶ Τριαντάφυλλε; Τί νὰ σοῦ πῶ; Γι' αὐτὸ τὸ πρᾶγμα, κοντέβει νὰ χάσῃ, νὰ χάσῃ τὰ μάτια του ἀπὸ τὰ κλάματα, ὁ Ὑπουργὸς ὑγιεινῆς κ. Κοκκέβης! Καὶ οἱ βουλευταί μας! Κλαῖνε καὶ δὲν μυρώνουν, διότι ἡ Συκιὰ καὶ ἡ Σάρτη, ἔμειναν χωρὶς γιατρό!...

ΚΑΙ ΑΛΛΟΙ ΓΙΑΤΡΟΙ

Ἑτοιμάζονται νὰ φύγουν ἀπὸ τὰ ἀγροτικὰ ἰατρεῖα τους, ὅπως πληροφορούμεθα. Γιατὶ οὔτε τὸ νέο μισθολόγιο ἐφαρμόσθηκε ὡς τώρα, οὔτε καὶ τὸ 5% αὔξηση ποὺ ὑπῆραν οἱ ἄλλοι ὑπάλληλοι, τὸ δώσανε στοὺς γιατρούς.

ΠΟΛΥ ΑΣΧΗΜΟ ΑΥΤΟ

Κομματικοὶ παράγοντες, μπλέκονται καὶ εἰς τὰ καθήκοντα τῆς Χωροφυλακῆς. Καὶ τῶν διαφόρων δημοσίων Ὑπηρεσιῶν. Καὶ ὅταν δὲν γίνεται αὐτὸ ποὺ ζητοῦν, γιὰ τὸν ἑαυτό ους φυσικά, ἀπειλοῦν τὰ ὄργανα τῆς Χωροφυλακῆς καὶ τοὺς δημοσίους ὑπαλλήλους, μὲ μεταθέσεις, τιμωρίες κλπ. Καὶ δυστυχῶς, ὅπως πληροφορούμεθα, γίνεται χρῆσις ἢ μᾶλλον κατάχρησις καὶ τοῦ ὀνόματος τῶν βουλευτῶν, ποὺ στὴν περίπτωση αὐτὴ οἱ βουλευταὶ δὲν ἔχουν καὶ δὲν πρέπει νὰ ἔχουν καμμιὰ ἀνάμιξη. Καὶ καμμιὰ ἁρμοδιότητα. Καὶ ἂν τυχὸν ἐπεμβαίνουν, κακῶς ἀναμιγνύονται.

Νὰ σταματήση λοιπὸν αὐτὸ τὸ κομματικὸν ὄργιο. Τοὐλάχιστον στὸν τόπο μας. Καὶ οἱ προϊστάμενοι τῶν Ὑπηρεσιῶν καὶ οἱ ἐπικεφαλῆς τῶν ὀργάνων τῆς δημοσίας τάξεως νὰ ἔχουν τὸ θάρρος καὶ τὸν τόλμη, νὰ ἀντιδροῦν ὅπου τοὺς ζητοῦνται ρουσφέτια ἀπὸ οἱονδήποτε. Καὶ ὅποιος τοὺς ἀπειλεῖ, νὰ τὸν δέρνουν. Δεκανῖκον! Ἐννοεῖται ὅτι θὰ κάνουν καὶ τὸ καθῆκον τους πρὸς ὅλους, ἀκομμάτιστα. Πρόθυμα. Γρήγορα. Γιὰ νὰ μὴ ταλαιπωροῦνται οἱ ἄνθρωποι τοῦ λαοῦ. Νὰ μὴ τοὺς παραπέμπουν ἀπὸ ἡμερομηνίας εἰς ἡμερομηνίαν. Καὶ ἀπὸ τὸν Ἄννα στὸν Καϊάφα, γιὰ κεῖνο ποὺ μπορεῖ νὰ γίνῃ σήμερα. Καὶ νὰ μὴ κομματίζονται καὶ οἱ ἴδιοι. Μόνον ἔτσι θὰ ἔχουμε Κράτος. Καὶ θὰ πᾶμε μπροστά. Ὁ καθένας στὴ θέση του. Καὶ στὴ δουλειά του. Αὐτὸ εἶναι ἄλλως τε τὸ νόημα τῆς Δημοκρατίας. Καὶ τὸ θέλημα τοῦ κ. Πρωθυπουργοῦ, γιὰ ὅποιον τὸν ξέρει καλά.

Η ΥΓΕΙΑ ΤΟΥ ΛΑΟΥ

Τὸ εἴδαμε μὲ τὰ μάτια μας. Καθόμασταν σὲ μιὰ ἰδιωτικὴ κλινική, γιομάτη ἀπὸ ἀρρώστους, μὲ ξεκοιλασμένο τὸ ἀδιαχώρητο, καὶ περιμέναμε πληροφορίες ἀπὸ τὸν κλινικάρχη γιὰ κάποιον φίλο μας ἄρρωστο, νοσηλευόμενον ἐκεῖ. Καὶ μπαίνουν ξαφνικά, στὸ σαλόνι τῆς κλινικῆς, τρεῖς κοπέλλες, οἱ δυὸ νεώτατες συνοδοὶ τῆς τρίτης, ποὺ ἦταν ἄρρωστη καὶ μεγαλύτερη ἀπὸ ὅλες. Τρομαγμένες ὅλες ζητοῦσαν τὸ γιατρό. Ἡ ἄρρωστη σωριάστηκε σὲ μιὰ πολυθρόνα.

ΤΙ ΣΑΣ ΣΥΜΒΑΙΝΕΙ

Βρὲ κορίτσια; Τὶς ρωτοῦμε. Εἶναι ἡ καρδιά της, μᾶς λένε οἱ δυό, γιὰ τὴν ἄρρωστη, ἔχει φοβερὲς κρίσεις, καὶ ζητοῦμε κλινική. Θὰ πεθάνῃ. Πήγαμε στοῦ Σαραφιανοῦ, καὶ μᾶς ἔστειλαν ἐδῶ, γιατὶ ἐκεῖ δὲν ἔχει κρεββάτι. Νὰ καὶ φθάνει μιὰ νοσοκόμος τῆς κλινικῆς, καὶ ἄρχισε τὶς ἐρωτήσεις κι' αὐτὴ γιὰ τὴν ἄρρωστη, μὲ ἀποτέλεσμα νὰ τὴν πάρουν οἱ δυὸ κοπέλλες συνοδοὶ καὶ νὰ φύγουν, διότι καὶ ἡ κλινικὴ αὐτὴ ἦταν γεμάτα! Καὶ δὲν χωροῦσε. Καὶ ἦταν νύχτα. Τί ἔγινε, ποιὸς ξέρει. Μόνον ἀκούσαμε τὴν ἄρρωστη νὰ λέει: Πᾶμε νὰ φύγωμε, καὶ ἂς πεθάνω. Στὸ διάβολο νὰ πᾶνε ὅλοι!...

ΠΟΥ ΕΙΝΑΙ ΛΟΙΠΟΝ

Ὁ πολιτισμός μας; Ποῦ εἶναι τὰ ἀνθρώπινα δικαιώματα; Οἱ ἄνθρωποι τοῦ λαοῦ ἀρρωστοῦνε καὶ ψοφοῦνε στὸ δρόμο σὰν τὰ σκυλιά! Καὶ ἂν μποῦνε σὲ κάποια κλινική, ἡ ἀξιοπρέπειά τους καὶ ἡ ζωή τους ἐξαρτᾶται ἀπὸ τὴν ἰδιοσυγκρασία τῶν γιατρῶν ἐκεῖ. Ποὺ Διότι θ' ἀρχίση τὸ βιολὶ τῶν ἀνακρίσεων καὶ τὸ ἀποτέλεσμα θὰ εἶναι αὐτοὶ νὰ πληρώσουν τὴν νύφη! Εἶναι ὅμως βέβαιον καὶ ἀναμφισβήτητο, ὅτι πολλοὶ δὲν παίρνουν τὴν ἐφημερίδα τους. Χάνεται...

ΠΟΙΟΣ ΦΤΑΙΕΙ;

Νὰ τὸ ποῦμε κι' αὐτό. Φταίει πρῶτ' ἀπ' ὅλους, τὸ Ὑπουργεῖο. Ὁ Ὑπουργός. Ποὺ ξέρουν τί λείπει στὸν τομέα τῶν ταχυδρομείων τῆς Ἐπαρχίας καὶ καρφὶ δὲν τοὺς καίεται. Δὲν ὑπάρχει προσωπικό. Δὲν ὑπάρχουν ταχυδρομικὰ γραφεῖα, ὅπου εἶναι ἀπαραίτητα. Δὲν ὑπάρχει μέριμνα. Δὲν ὑπάρχει εὐθύνη.

ΚΑΙ ΦΟΡΤΩΝΟΝΤΑΙ

Οἱ ἀγροτικοὶ διανομεῖς, σὰν τὶς καμῆλες, ἐφημερίδες, περιοδικά, γράμματα, ἐπιταγές, καὶ πᾶνε νὰ τὰ δώσουν στοὺς παραλῆπτες των, σὲ πολλὰ χωριὰ ὁ καθένας. Καὶ κεῖ, διότι δὲν προλαμβάνουν, δίνουν τὰ γράμματα, ποὺ τὰ περιμένουν οἱ παραλῆπται των στὸ στέκι, πληρώνουν τὶς ἐπιταγὲς ποὺ ἔχουν εὐθύνην, δίνουν καὶ ἐφημερίδες εἰς τοὺς παρόντας, καὶ τὶς ἄλλες τὶς ἀφήνουν στὸ καφενεῖο, καὶ κεῖ γίνεται τὸ ρημαδιό!...

ΑΛΛΑ ΩΣ ΠΟΤΕ;

Ἐμεῖς κόβουμε τὸ ψωμί μας, γιὰ νὰ πληρώσωμε τὰ τυπογραφικὰ καὶ τὰ ταχυδρομικά, οὐκ ὀλίγα. Ματώνει ἡ ψυχή μας καὶ πετάει σπίθες τὸ μυαλό μας νὰ τὶς γράψωμε. Ἔχουμε τόσες καὶ τόσες τρανὲς εὐθῦνες γιὰ ὅσα γράφουμε. Καὶ τὸ τέλος, τὶς παραδίδωμε στὸ Ταχυδρομεῖο νὰ πᾶνε στοὺς παραλῆπτες των καὶ χάνονται! Μὰ εἶναι Ὑπουργεῖο αὐτό; Ἔχουμε Κράτος; Εἴμαστε πολιτισμένοι ἄνθρωποι ἢ Ζούγκλα;

ΕΝΑΣ ΠΑΤΕΡΑΣ

Τρέχει ἀπὸ καιρὸ καὶ ἀπὸ πόρτα σὲ πόρτα, γιὰ νὰ βγάλῃ πιστοποιητικὸ «ἐθνικοφροσύνης» γιὰ τὸ παιδί του, προκειμένου νὰ δώσῃ ἐξετάσεις γιὰ τὴν Σχολὴ Εὐελπίδων. Καὶ φοβᾶται μήπως δὲν τοῦ δώσουν, διότι ὁ ἴδιος ὁ πατέρας, ἔχει φάκελλον!...

Καὶ μᾶς ἔλεγε ὁ φουκαρᾶς ὁ πατέρας, ἀπαρηγόρητος. Ἐπὶ τέλους τί φταίει τὸ παιδί μου διότι ἐγὼ μπερδεύτηκα τότε ποὺ ἦταν μπερδεμένος καὶ ὁ Βασιλιᾶς;

Καὶ λέμε ἡμεῖς. Ὡς πότε αὐτὴ ἡ ντροπὴ τῶν πιστοποιητικῶν φρονημάτων;

ΠΟΛΙΤΙΚΟΙ ΑΝΑΠΗΡΟΙ

Σωστὸ τὸ ἐρώτημα. Ὅπως μᾶς τὸ γράφει καὶ ὁ φίλος μας, Σταῦρος Μαργαρίτης, ἀπὸ τὴν Ν. Τρίγλια. Τί θὰ γίνουν αὐτοὶ οἱ ἄνθρωποι; Οἱ πολιτικοὶ ἀνάπηροι; Ἔχουμε σὲ κάθε χωριό, ἕναν, δύο, τρεῖς, ποὺ ἔχασαν ἄλλος τὸ χέρι του καὶ ἄλλος τὸ πόδι του. Καὶ ἔμειναν διὰ βίου ἀνάπηροι, ποὺ δὲν μποροῦν πλέον νὰ ἐργασθοῦν. Καὶ ἔχουν καὶ οἰκογένεια. Σ' αὐτοὺς δὲν πρέπει νὰ δοθῇ μιὰ μικρὴ σύνταξι; Δὲν μπορεῖ ὁλόκληρο Κράτος νὰ βρῇ ἕναν τρόπο νὰ τοὺς προστατεύσῃ; Νομίζουμε ὅτι ἂν μελετηθῇ καὶ ἡ περίπτωσις αὐτή, κάτι θὰ γίνῃ. Τρόποι πολλοί, ὅπου ὑπάρχει ἡ καλὴ θέλησις.

γήν, διότι τὸ ἔργον του εἶναι πράγματι σπουδαῖον.

ΥΠΟΥΡΓΕΙΟΝ ΠΡΟΕΔΡΙΑΣ ΠΡΟΣ ΤΑ ΝΕΑ ΤΗΣ ΧΑΛΚΙΔΙΚΗΣ

Εἰς πρόσφατον δημοσίευμά σας ἀναφέρεσθε εἰς τὸ αἴτημα τῶν ταχυδρομικῶν ὑπαλλήλων, περὶ καθιερώσεως τακτικῶν ἀργιῶν ἀναπαύσεως, διὰ τὴν ἱκανοποίησιν τοῦ ὁποίου συνηγορεῖτε.

Οὐδέποτε κατὰ τὸ παρελθὸν ἀπησχόλησε τὸ ἀρμόδιον Ὑπουργεῖον, ὡς ἀντικείμενον σοβαρᾶς μελέτης, θέμα καθιερώσεως τακτικῶν ἀργιῶν, πρὸς ἀνάπαυσιν καὶ ψυχαγωγίαν τῶν ταχυδρομικῶν ὑπαλλήλων, παρ' ὅλον ὅτι τὸ αἴτημα τοῦτο προεβάλλετο συνεχῶς ὡς ζωτικῆς σημασίας ἐκ μέρους τῶν ὀργανώσεων τῆς συμπαθοῦν ταύτης τάξεως δημοσίων ὑπαλλήλων.

Ἤδη, ὅμως, ἐν τῷ πλαισίῳ τῆς ἐκτεινομένης πρὸς ὅλας τὰς τάξεις τῶν ἐργαζομένων κοινωνικῆς πολιτικῆς της, ἡ Κυβέρνησίς μας περιέβαλε μὲ ἰδιαίτερον στοργικὸν ἐνδιαφέρον καὶ τὸ αἴτημα τοῦτο, τὸ ὁποῖον χειρίζεται προσωπικῶς, πρὸς ἐξεύρεσιν τῆς καλυτέρας δυνατῆς λύσεως, ὁ ἀρμόδιος Ὑπουργός.

Οὕτως, ἀπὸ τὴν στατικότητα τοῦ αἰτήματος, τὸ ὅλον θέμα ἔχει ἤδη προωθηθῆ εἰς τὸ στάδιον τῆς μελέτης, ἐλπίζεται δὲ ὅτι συντομώ-τατα θὰ ὑπάρξῃ ἡ ἐπιθυμητὴ ἐπ' αὐτοῦ ρύθμισις.

Ὁ Ὑφυπουργὸς
Π. ΒΑΡΔΙΝΟΓΙΑΝΝΗΣ

Εἰς σύντομον σημείωμά σας ἀναφέρεσθε εἰς τὸ θέμα τῆς μονιμοποιήσεως τῶν εἰσπρακτόρων τῶν δήμων.

Ἐν τῷ πλαισίῳ τοῦ γενικωτέρου ἐνδιαφέροντος τῆς Κυβερνήσεώς μας, διὰ τὴν ἐπαγγελματικὴν ἀποκατάστασιν τῶν ἐργαζομένων τῆς χώρας, τὸ Ὑπουργεῖον Ἐσωτερικῶν μελετᾶ, ἤδη, τὸν τρόπον ἱκανοποιητικῆς, διὰ τοὺς ἐνδιαφερομένους, ἐπιλύσεως τοῦ θέματος. Τὸ αἴτημα τοῦτο εἶναι παλαιότατον, διὰ πρώτην, ὅμως, φορὰν ἀντιμετωπίζεται καὶ μάλιστα μὲ κατανόησιν.

Συγκεκριμένως, ἐξετάζεται τὸ θέμα τῶν οἰκονομικῶν συνεπειῶν ποὺ συνεπάγεται ἡ μονιμοποίησις τῶν εἰσπρακτόρων, λόγῳ τῆς μικρᾶς οἰκονομικῆς ἀντοχῆς τῶν δήμων.

Πάντως, τὸ θέμα τοῦτο εἶναι συνυφασμένον μὲ τὴν μελετωμένην οἰκονομικὴν ἐξυγίανσιν τῶν δήμων τῆς χώρας.

Ὁ Ὑφυπουργὸς
Π. ΒΑΡΔΙΝΟΓΙΑΝΝΗΣ

Εἰς πρόσφατον σημείωμά σας, ἀπευθυνόμενον πρὸς τὸν κ. Ὑπουργὸν Ἐργασίας, ὑπογραμμίζετε τὴν ἀνάγκην διορισμοῦ Ἐπιθεωρητοῦ Ἐργασίας εἰς τὸν Νομόν.

Ὡς μᾶς ἐγνώρισε τὸ Ὑπουργεῖον Ἐργασίας, ἀπεστάλη εἰς τὸ Ἐθνικὸν Τυπογραφεῖον πρὸς δημοσίευσιν εἰς τὴν Ἐφημερίδα τῆς Κυβερνήσεως, ὁ πίναξ τῶν πρὸς διορισμὸν Ἐποπτῶν Ἐργασίας. Μετὰ τὴν δημοσίευσιν τοῦ πίνακος, οἱ ὑποψήφιοι θὰ κληθοῦν διὰ τρίμηνον ἐκπαίδευσιν, καὶ ἀκολούθως θὰ τοποθετηθοῦν εἰς τὰς κενὰς θέσεις.

Κατὰ κατηγορηματικὴν δήλωσιν τοῦ κ. Ὑπουργοῦ Ἐργασίας, οὐδεὶς ἐκ τῶν ἐν λόγῳ Ἐποπτῶν Ἐργασίας, θὰ τοποθετηθῆ εἰς τὴν περιοχὴν τῶν Ἀθηνῶν.

Ὁ Ὑφυπουργὸς
Π. ΒΑΡΔΙΝΟΓΙΑΝΝΗΣ

ὅτι συγχρόνως εἶναι καὶ Προϊστάμενος τῆς Ὑπηρεσίας Τεχνικοῦ Ἐξοπλισμοῦ.

4ον. Ἡ ἔκδοσις γνωματεύσεως διὰ τὰς ἰδιωτικὰς οἰκοδομὰς ἐν γένει, εἶναι μία ἁρμοδιότης προστεθεῖσα ἀπὸ 2ετίας περίπου, αἱ δὲ ὑποβαλλόμεναι αἰτήσεις ἑκατοντάδες.

Ἡ καθυστέρησις προῆλθεν ἐκ τοῦ γεγονότος ὅτι ἀπὸ τῆς ἀποχωρή-σεως τοῦ τότε Νομάρχου Χαλ)κῆς κ. Στεργιάκη, ἡ Τ.Υ.Δ.Κ. (ὅση ἀπέμεινεν) ἠσχολεῖτο μὲ τοὺς ἐλέγχ-οντας Ἐπιθεωρητὰς καὶ τὸν κ. Εἰσαγγελέα, διεξάγοντα τὰς ἀνακρίσεις τῆς περιόδου Στεργιάκη.

5ον. Ὁ Προϊστάμενος τῆς Τ.Υ.Δ.Κ. δὲν θὰ ἠδύνατο νὰ πράξῃ τίποτε περισσότερον ἀπ' ὅσα πράττει, ἔστω καὶ ἂν κατήγετο ἐκ Ν. Ὑόρκης ἀντὶ τῶν Πετροκεράσων.

Μὲ πᾶσαν ἐκτίμησιν καὶ φιλίαν
ΚΩΝ. ΚΩΝΣΤΑΝΤΙΝΙΔΗΣ
Προϊστάμενος Τ.Υ.Δ.Κ.

ΤΟΠΙΚΑ ΣΥΝΕΔΡΙΑ

Στὶς 12 καὶ στὶς 14 τοῦ μηνὸς αὐτοῦ, ὑπὸ τὴν προεδρίαν τοῦ Δ)τοῦ Νομαρχίας Χαλκιδικῆς κ. Γεωργ Χρυσάνθου, ἔγιναν δυὸ τοπικὰ συνέδρια Κο ινοτήτων. Τὸ πρῶτο στὰ Σύλλατα μὲ συμμετοχὴν τῶν προέδρων καὶ γραμματέων τῶν Κοινοτήτων Ν. Καλλικρατείας, Ν. Γωνιᾶς, Ν. Συλλάτων, Ν. Τριγλίας, Ν. Τενέδου, Κρήνης, Ἐλαιοχωρίου, Πετραλώνων καὶ Γαλατίστης, καὶ τὸ δεύτερο στὴν Ἀρναία, μὲ συμμετοχὴν τῶν προέδρων καὶ γραμ ματέων τῶν Κοινοτήτων Σανῶν, Ριζῶν, Γεροπλατάνου, Παλαιοχώρας, Κρήμνης, Δουμπιῶν, Μαραθούσης, Πετροκεράσων καὶ Στανοῦ, καὶ τοῦ Δημάρχου κ. Χαριστοῦ καὶ συμβούλων μετὰ τοῦ γραμματέως τοῦ Δήμου Ἀρναίας.

Σκοπὸς τῶν συνεδρίων ἦταν ἡ σύμπηξις συνδέσμων Κοινοτήτων, διὰ τὴν ἀπὸ κοινῆς πηγῆς ὕδρευσιν αὐτῶν, διὰ χρηματοδοτήσεως τοῦ Δημοσίου, μὲ χαριστικὴν διάθεσιν τοῦ 40%.

Παρισταμένου καὶ τοῦ Νομομηχανικοῦ κ. Φωτιάδου, τοῦ ἁρμοδίου Τμηματάρχου τῆς Νομαρχίας κ. Δούκα, τοῦ προϊσταμένου τοῦ Τμήματος Βασιλικῆς Προνοίας καὶ Κοινοτικῆς Ἀναπτύξεως κ. Δοβάρα, τοῦ Διοικητοῦ Χωρ)κῆς Χαλκιδικῆς, τῶν νομαρχιακῶν συμβούλων κ.κ. Ἀκριβοπούλου καὶ Μήτσου, τοῦ Δ)τοῦ τῆς Ἑνώσεως δασικῶν συνεταιρισμῶν Ἀρναίας κ. Τσατσαρώνη, τοῦ Ἐπιθ)τοῦ Δημοτ. Σχολείων κ. Παναγιωτοπούλου, τοῦ Δ)τοῦ τοῦ Δημ. Ταμείου Ἀρναίας κ. Κλείτου Τσιάμη, καὶ ἄλλων ἁρμοδίων, ἐξητάσθησαν λεπτομερῶς ὅλαι αἱ ἐκδοχαὶ διὰ τὴν δημιουργίαν τῶν συνδέσμων τούτων, περὶ τῆς χρησιμότητος τῶν ὁποίων κατετόπισεν τοὺς συνέδρους ὁ Διευθυντὴς τῆς Νομαρχίας κ. Χρυσάνθου.

Μετὰ τὸ πέρας τοῦ συνεδρίου Ἀρναίας, ὁ Δήμαρχος καὶ τὸ Δημοτικὸν συμβούλιον, ἐδεξιώθησαν ὅλους τοὺς παρισταμένους καὶ προσέφεραν εἰς αὐτοὺς ἀναψυκτικά, ὑπὸ κλῖμα ἀδελφωσύνης.

Ο Κος ΧΡ. ΔΙΑΜΑΝΤΟΥΔΗΣ

Ἀπὸ τὴν Ἀρναία, κάτοικος Θεσσαλονίκης, ἐρωτᾷ τοὺς 4 - 5 χωριανούς του Ἀρνιῶτες, ποὺ τοὺς ξέρει: Γιατὶ ἐπὶ 20 ὁλόκληρα χρόνια τὸν συκοφαντοῦν, καὶ τώρα ἀκόμη μὲ τὶς πληροφορίες ποὺ ἔδωσαν εἰς τὸν Θεοχαρίδη; Ἀφοῦ τὸ ξέρουν καλὰ καὶ ὅλοι στὴν Ἀρναία, ὅτι δὲν ἔβλαψε κανένα. Καὶ εἶναι γνωστὸν εἰς ὅλους ὅτι κατὰ τὸ ἀναφερόμενον χρονικὸν διάστημα ἀπουσίαζεν ἐξ Ἀρναίας. Γιατί;

φέρον ὅλων τῶν Μαρμαρινῶν.

Εἴδαμε καὶ ἀκούσαμε καὶ τὸν ἀντιπρόσωπον τοῦ ἐφοπλιστοῦ κ. Καρρᾶ, κ. Σταυρόπουλον, οἱ ἀπόψεις καὶ αἱ ὑποσχέσεις τοῦ ὁποίου συμπίπτουν μὲ τὰς ἀπόψεις τῶν Μαρμαρινῶν ποὺ τὸν ἀκολου-

ποὺ εἶναι ὁπωσδήποτε εἰς βάρος των.

Τὸ ὑπόμνημα τοῦ κ. Βασματζίδου, πρὸς τὸ πολιτικὸν γραφεῖον τοῦ κ. Πρωθυπουργοῦ, ἐλλείψει χώρου, θὰ δημοσιευθῆ εἰς τὴν ἑπομένην ἔκδοσιν, ἐὰν παραστῆ ἀνάγκη.

ΠΟΤΙΔΑΙΑ

Μᾶς παρεπονέθησαν ἐκεῖ, ὅτι ἡ χάραξις τοῦ νέου δρόμου καταστρέφει χωράφια καὶ ἀμπέλια τους. Φυσικὰ εἰς τὸ κεφάλαιον αὐτό, τὸν λόγον τὸν ἔχουν οἱ τεχνικοί. Καὶ ὁ δρόμος ποὺ θὰ γίνῃ θὰ ἔχῃ πολλὰ καὶ μεγάλα ἐνδιαφέροντα καὶ γιὰ τοὺς παρόντας καὶ γιὰ τοὺς ἐπερχομένους. Ἀλλὰ καὶ ὅπου εἶναι δυατὴ χωρὶς πολλὲς ἐπιπτώσεις ἡ προστασία τοῦ συμφέροντος τῶν χωρικῶν, καλὴ θὰ ἦταν μιὰ παραλλαγή. Διότι ἕνα χωράφι ἔστω καὶ μισὸ στρέμμα, γιὰ ἕναν φτωχὸ χωρικὸ εἶναι πολυτιμότατο.

Μ. ΠΑΝΑΓΙΑ — ΒΑΣ. ΠΡΟΝΟΙΑ

Κάτι παράδοξο, γιὰ νὰ μὴ ποῦμε παράλογο, συμβαίνει ἐκεῖ στὴ περιοχὴ τῶν ἁρμοδιοτήτων τῆς Βασιλικῆς Προνοίας, ποὺ δὲν μποροῦμε καὶ δὲν ἐπιτρέπεται νὰ τὸ ἀποσιωπήσωμε.

Ἡ ὑπηρεσία αὐτὴ ἐκεῖ, ἔχει ὅπως λένε, στὴ κατοχή της, περὶ τὰ 40 στρέμματα γῆς. Καὶ τὸ προσωπικό της εἶναι τέσσερες (ἀριθμὸς 4) ὑπάλληλοι, ποὺ δὲν ἀσχολοῦνται μὲ τίποτε, ἐδῶ καὶ τρία χρόνια, Καὶ φυσικὰ τοὺς ἴδιους δὲν τοὺς λείπει τίποτα! Καὶ διερωτᾶται κανείς: Πρῶτα. Τί τὰ θέλουν τὰ 40 στρέμματα, ἂν εἶναι ἀλήθεια. Καὶ ὕστερα, γιὰ ποιὸν σκοπὸ μένουν ἐκεῖ καὶ καλοπληρώνονται οἱ τέσσερες ἐκεῖνοι Ὑπάλληλοι; Περιμένουμε διεκρίνηση ἀπὸ τὴν Ὑπηρεσία τῆς Βασιλ. Προνοίας τοῦ Νομοῦ. Γιὰ νὰ μὴ ἐπανέλθωμε.

ΥΣΤΕΡΑ

Ὁ δρόμος ἀπὸ Παλαιοχώρι — Μ. Παναγία, ἀκόμα καὶ πρὸς τὸ Γομάτι πότε θὰ γίνῃ; Πότε; Λίγα χιλιόμετρα εναι ὡς τὴ Μ. Παναγία. Καὶ δὲν φαίνεται πουθενὰ νὰ μπῆκε στὴ σειρὰ τοῦ προγράμματος ὁδοποιΐας. Δὲν θὰ γίνῃ, λοιπόν; Θὰ μείνῃ ἔτσι, ζούγκλα; Τουλάχιστον ἡ Νομαρχία, δὲν θὰ ἐνδιαφερθῆ; Θὰ περιμένωμε μιὰ πληροφορία σχετική, ἀπὸ τὴν Νομαρχία.

ΚΑΙ ΓΙΑ ΤΗΝ Δ.Ε.Η.

Ἐὰν εὐαρεστῆται βέβαια, νὰ μᾶς ἀκούσῃ. Ἐκεῖ, στὴ Μ. Παναγία, ἔχουν τώρα οἱ ἄνθρωποι φῶς. Καὶ εὐγνωμονοῦν καὶ τὴ ΔΕΗ καὶ τὴν Κυβέρνηση καὶ ὅλους ποὺ εἶπαν καὶ ἔγινε φῶς! Ἀλλὰ λίγο πιὸ πέρα ἐκεῖ, λίγο πιὸ πέρα ἀπὸ τὸ χωριό, εἶναι ἡ ἐκκλησία μὲ τὴν θαυματουργὸ Εἰκόνα τῆς Παναγίας. Ποὺ πᾶνε κάθε χρόνο τὸ δεκαπενταύγουστο καὶ διανυκτερεύουν καὶ πολλοὶ γιατρεύονται θαυμαστῶς, χωλοί, τυφλοὶ καὶ λογιῶν λογιῶν ἄρρωστοι ἀπὸ ὅλη τὴν Χαλκιδικὴ καὶ ἀπὸ ἄλλα ἀκόμη διάφορα μέρη. Πᾶνε καὶ πραμματευτᾶδες. Δὲν μπορεῖ λοιπὸν ἡ ΔΕΗ, νὰ δέσῃ ἕνα καλώδιο, ὡς ἐκεῖ, γιὰ νὰ μὴν εἶναι ὅλ' αὐτὰ στὸ σκοτάδι; Τὰ ἔξοδα θὰ τὰ πληρώσῃ ἡ Κοινότης ἢ ἡ Ἐκκλησιαστικὴ Ἐπιτροπή. Παρακαλοῦμε καὶ τὴν Νομαρχία νὰ ἐνδιαφερθῆ. Ἀλλὰ πρὸ τῆς 15 Αὐγούστου, ποὺ εἶναι ἡ γιορτή.

ΣΥΚΙΑ

Ἐκεῖνος ὁ Τριαντάφυλλος Βογιατζῆς, ἀπὸ τὴν Συκιᾶ, ποὺ δὲν χαρίκάστανα σὲ κανένα, μᾶς ρωτάει τί θὰ γίνῃ ἡ Συκιᾶ καὶ πάρα πέρα καὶ ἡ Σάρτη, χωρὶς γιατρό. Διότι ἐκεῖνος ποὺ ἦταν, λέει, μὴν τὸν εἴδατε!...

Τί νὰ σοῦ πῶ Τριαντάφυλλε; Τί νὰ σοῦ πῶ; Γι' αὐτὸ τὸ πρᾶγμα, κοντέβει νὰ χάσῃ, νὰ χάσῃ τὰ μάτια του ἀπὸ τὰ κλάματα, ὁ Ὑπουργὸς ὑγιεινῆς κ. Κοκκέβης! Καὶ οἱ βουλευταί μας! Κλαῖνε καὶ δὲν μυρώνουν, διότι ἡ Συκιᾶ καὶ ἡ Σάρτη, ἔμειναν χωρὶς γιατρό!...

ΚΑΙ ΑΛΛΟΙ ΓΙΑΤΡΟΙ

Ἑτοιμάζονται νὰ φύγουν ἀπὸ τὰ ἀγροτικὰ ἰατρεῖα τους, ὅπως πληροφορούμεθα. Γιατὶ οὔτε τὸ νέο μισθολόγιο ἐφαρμόσθηκε ὡς τώρα, οὔτε καὶ τὸ 5% αὔξηση ποὺ ὑπῆραν οἱ ἄλλοι ὑπάλληλοι, τὸ δώσανε στοὺς γιατρούς. Καὶ ἡ ὑγεία τῶν ἀγροτῶν θὰ εὑρίσκεται πάντοτε ἐπὶ ξυροῦ ἀκμῆς!...

ΚΑΙ ΓΙΑ ΕΝΑ ΑΛΛΟ

Μᾶς ρωτάει ὁ Τριαντάφυλλος Βογιατζῆς, ἀπὸ τὴ Συκιᾶ. Γιὰ τὴν ἀπαγόρευση νὰ κτίζουν στὴν περιοχὴ τῆς Τορώνης.

Μὰ κάπου εἴδαμε, κάπου ἀκούσαμε, ὅτι ρυθμίστηκε αὐτὸ τὸ πρᾶγμα γενικώτερα γιὰ τὴν Χαλκιδική, ἂν δὲν κάνουμε λάθος. Ἀλλ' ἐν πάσῃ περιπτώσει τὸ σημειώνουμε γιὰ τοὺς βουλευτάς μας, ποὺ αὐτοὶ πρέπει καὶ νὰ ξέρουν καὶ νὰ ἐνδιαφέρονται. Ἂς εὐαρεστηθοῦν λοιπὸν νὰ γνωρίσουν σχετικὰ τοὺς ἐνδιαφερομένους τῆς Συκιᾶς.

ΥΠΟΥΡΓΕΙΟΝ ΓΕΩΡΓΙΑΣ

Μιὰ ἐρώτησις, ποὺ χρήζει ταχείας ἀπαντήσεως, διότι τὸ θέμα εἶναι ζωτικό. Ἐχορηγήθησαν, ὅπως πληροφορούμεθα, διὰ τὸ τρέχον ἔτος, δι' ὁλόκληρον τὸν Νομὸν τῆς Χαλκιδικῆς μόνον 130 τόννοι βενζίνη γιὰ ἀρδεύσεις καὶ ἀρρώσεις, ἐνῷ οἱ πραγματικὲς καὶ ἐπιτακτικὲς ἀνάγκες της χρειάζονται τοὐλάχιστον 350 τόννους, χώρια διὰ ψεκασμοὺς ποὺ δὲν διετέθη οὔτε σταγόνα! Γιατί; Παρακαλοῦμε νὰ τὸ προσέξουν οἱ ἁρμόδιοι τοῦ Ὑπουργείου, διότι μποροῦν νὰ προκύψουν πολὺ δυσάρεστα ἀποτελέσματα γιὰ τὸν τόπο μας.

ΚΥΔΕΠ — ΠΟΛΥΓΥΡΟΣ

Ἐπανερχόμεθα εἰς τὸ ζήτημα γιὰ μιὰ σιταποθήκη στὸν Πολύγυρο. Ποὺ εἶναι ἀπαραίτητη. Ὁ κ. Πρόεδρος τῆς ΚΥΔΕΠ, τὸν παρακαλοῦμε, τὸν παρακαλοῦμε πολύ, νὰ δώσῃ λύσι στὸ ἐπιτακτικὸ τοῦτο αἴτημα τοῦ Πολυγύρου. Μιὰ σιταποθήκη ἐκεῖ εἶναι ἄκρως ἀπαραίτητη. Καὶ ἡ ἔλλειψίς της δημιουργεῖ πολλὲς δυσκολίες στοὺς σιτοπαραγωγοὺς ἀγρότες τῆς περιοχῆς αὐτῆς. Καὶ ζημίες. Λογικὰ ἐπιχειρήματα ἐνάντια στὸ αἴτημα αὐτὸ δὲν ὑπάρχουν ἀπὸ πουθενά. Ἂς μᾶς προσέξῃ ὁ κ. Πρόεδρος τῆς ΚΥΔΕΠ. Διότι τὸ ξέρει ὅτι στεκόμεθα πάντοτε πλησίον του. Ἡ τιταποθήκη στὸν Πολύγυρο, εἶναι ἀπαραίτητη.

ριάστηκε σὲ μιὰ πολυθρόνα.

ΤΙ ΣΑΣ ΣΥΜΒΑΙΝΕΙ

Βρὲ κορίτσια; Τὶς ρωτοῦμε. Εἶναι ἡ καρδιά της, μᾶς λένε οἱ δυό, γιὰ τὴν ἄρρωστη, ἔχει φοβερὲς κρίσεις, καὶ ζητοῦμε κλινική. Θὰ πεθάνῃ. Πήγαμε στοῦ Σαραφιανοῦ, καὶ μᾶς ἔστειλαν ἐδῶ, γιατὶ ἐκεῖ δὲν ἔχει κρεββάτι. Νὰ καὶ φθάνει μιὰ νοσοκόμος τῆς κλινικῆς, καὶ ἄρχισε τὶς ἐρωτήσεις κι' αὐτὴ γιὰ τὴν ἄρρωστη, μὲ ἀποτέλεσμα νὰ τὴν πάρουν οἱ δυὸ κοπέλλες συνοδοὶ καὶ νὰ φύγουν, διότι καὶ ἡ κλινικὴ αὐτὴ ἦταν γεμάτα! Καὶ δὲν χωροῦσε. Καὶ ἦταν νύχτα. Τί ἔγινε, ποιὸς ξέρει. Μόνον ἀκούσαμε τὴν ἄρρωστη νὰ λέει: Πᾶμε νὰ φύγωμε, καὶ ἂς πεθάνω. Στὸ διάβολο νὰ πᾶνε ὅλοι!...

ΠΟΥ ΕΙΝΑΙ ΛΟΙΠΟΝ

Ὁ πολιτισμός μας; Ποῦ εἶναι τὰ ἀνθρώπινα δικαιώματα; Οἱ ἄνθρωποι τοῦ λαοῦ ἀρρωστοῦνε καὶ ψοφοῦνε στὸ δρόμο σὰν τὰ σκυλιά! Καὶ ἂν μποῦνε σὲ κάποια κλινική, ἡ ἀξιοπρέπειά τους καὶ ἡ ζωή τους ἐξαρτᾶται ἀπὸ τὴν ἰδιοσυγκρασία τῶν γιατρῶν ἐκεῖ. Ποὺ δὲν τοὺς ἐλέγχει κανένας. Καὶ θὰ πωλήσουν τὰ ζῶα τους, τὸ χωράφι τους, γιὰ τὰ νοσήλεια οἱ ἄνθρωποι τοῦ λαοῦ. Καὶ θὰ εἶναι τρεῖς ἕως πέντε στὸν ἴδιο θάλαμο, νὰ ἀναπνέει τὸν βοῦρκο τῆς ἀρρώστειας ὁ ἕνας τοῦ ἄλλου! Καὶ ἂν τὰ καταφέρῃ — μὲ τὸν βουλευτὴ — νὰ πάει στὸ νοσοκομεῖο, μπορεῖ νὰ χρησιμεύσῃ καὶ ὡς πειραματόζωο! Ποῦ εἶναι λοιπὸν ἡ Δημοκρατία μας. Ἡ Ἕνωσις Κέντρου τί σκέπτεται νὰ κάνει ὑπὲρ τῆς ὑγείας τοῦ λαοῦ; Αὐτὰ ποὺ ἔκανε ὡς τώρα δὲν εἶναι τίποτα. Ἀλλὰ ἂς πᾶνε νὰ ἰδοῦνε τοὺς Βουλγάρους καὶ νὰ τοὺς μιμηθοῦνε, στὸ κεφάλαιο αὐτό. Δὲν θέλουμε τίποτα παραπάνω. Τίποτα.

ΤΑΧΥΔΡΟΜΕΙΑ

Ὡς ποῦ θὰ πάει, λοιπόν, αὐτὸ τὸ κακό; Παραπονοῦνται οἱ συνδρομηταί μας, ὅτι δὲν παίρνουν τακτικὰ τὴν ἐφημερίδα τους. Καὶ δὲν λένε ψέματα. Διότι οἱ συνδρομηταὶ «ΤΩΝ ΝΕΩΝ» τὴν θέλουν καὶ τὴν περιμένουν. Νὰ τοὺς κατονομάσωμε; Ὄχι. Ποτέ.

τὸ ἁγιάζει τὸ Ἅγιον Πνεῦμα. Ἡ Σχολὴ Εὐελπίδων. Καὶ φοβᾶται μήπως δὲν τοῦ δώσουν, διότι ὁ ἴδιος ὁ πατέρας, ἔχει φάκελλον!...

Καὶ μᾶς ἔλεγε ὁ φουκαρᾶς ὁ πατέρας, ἀπαρηγόρητος. Ἐπὶ τέλους τί φταίει τὸ παιδί μου διότι ἐγὼ μπερδεύτηκα τότε ποὺ ἦταν μπερδεμένος καὶ ὁ Βασιλιᾶς;

Καὶ λέμε ἡμεῖς. Ὡς πότε αὐτὴ ἡ ντροπὴ τῶν πιστοποιητικῶν φρονημάτων;

ΠΟΛΙΤΙΚΟΙ ΑΝΑΠΗΡΟΙ

Σωστὸ τὸ ἐρώτημα. Ὅπως μᾶς τὸ γράφει καὶ ὁ φίλος μας, Σταῦρος Μαργαρίτης, ἀπὸ τὴν Ν. Τρίγλια. Τί θὰ γίνουν αὐτοὶ οἱ ἄνθρωποι; Οἱ πολιτικοὶ ἀνάπηροι; Ἔχουμε σὲ κάθε χωριό, ἕναν, δύο, τρεῖς, ποὺ ἔχασαν ἄλλος τὸ χέρι του καὶ ἄλλος τὸ πόδι του. Καὶ ἔμειναν διὰ βίου ἀνάπηροι, ποὺ δὲν μποροῦν πλέον νὰ ἐργασθοῦν. Καὶ ἔχουν καὶ οἰκογένεια. Σ' αὐτοὺς δὲν πρέπει νὰ δοθῆ μιὰ μικρὴ σύνταξι; Δὲν μπορεῖ ὁλόκληρο Κράτος νὰ βρῆ ἕναν τρόπο νὰ τοὺς προστατεύσῃ; Νομίζουμε ὅτι ἂν μελετηθῆ καὶ ἡ περίπτωσις αὐτή, κάτι θὰ γίνῃ. Τρόποι πολλοί, ὅπου ὑπάρχει ἡ καλὴ θέλησις.

ΒΑΡΒΑΡΑ — ΟΓΑ

Ἐκεῖ στὴ Βαρβάρα, εἶναι τρεῖς ἀγρότισσες χῆρες ἀπὸ ἕνα χρόνο τώρα, ὅπως μᾶς εἶπαν, καὶ ἀκόμα δὲν πῆραν σύνταξη! Καὶ μᾶς ρωτοῦν ὡς πότε θὰ περιμένουν;

Τί λέει ὁ ΟΓΑ; Ὡς πότε θὰ περιμένουν ἀκόμα οἱ χῆρες αὐτές; Ὡς ὅτου πεθάνουν κι' αὐτές; Καλὰ εἶναι...

ΒΑΤΟΠΕΔΙ

Νερό! Νερὸ δὲν ἔχουν ὅσο τοὺς χρειάζεται. Καὶ κεῖνο ποὺ εἶναι, ἀπὸ τὰ χειρότερα σὲ ποιότητα. Τί θὰ γίνῃ λοιπόν; Τί θὰ γίνουν οἱ ἄνθρωποι αὐτοί; Ἔπειτα γιατὶ δὲν τοὺς ἀναγνωρίζεται ὡς κοινόχρηστος χῶρος ἡ ἔκτασις ἐκείνη ποὺ ἔχουν στὴν παραλία τους, νὰ τὴν ἀξιοποιήσουν; Πῶς ἀλλοιῶς θὰ χρησιμοποιηθῆ ἐπωφελέστερα; Καὶ ὡς πότε θὰ εἶναι δίχως μόνιμο γραμματέα τῆς Κοινότητος; Παπᾶ δὲν ἔχουν. Νὰ μὴν ἔχουν καὶ γραμματέα, πολὺ πάει...

ΓΝΩΣΤΟΠΟΙΗΣΙΣ

Γνωστοποιοῦμεν, ὅτι δυνάμει τῆς ὑπ' ἀριθ. 12943)29 - 4 - 65 ἀποφάσεως τῆς Νομαρχίας Χαλκιδικῆς συνεστήθη ἐν τῷ Δήμῳ ἡμῶν Λαϊκὴ ἀγορά, ἥτις θὰ λειτουργῇ καθ' ἑκάστην Τετάρτην τῆς ἑβδομάδος ἀπὸ πρωΐας μέχρι τῆς 15ης ὥρας, ἀρχῆς γενομένης ἀπὸ τῆς 2ας Ἰουνίου ἐ. ἔ.

Ἡ ἐν τῷ Δήμω Ἀρναίας λαϊκὴ ἀγορά, θὰ ἐξυπηρετήσῃ καὶ θὰ ἀνακουφίσῃ κατὰ πολὺ τοὺς πάσης φύσεως παραγωγούς, οἵτινες θὰ δύνανται νὰ διοχετεύουν ἀπ' εὐθείας εἰς τὴν κατανάλωσιν τὰ προϊόντα των ἄνευ μεσαζόντων καὶ εἰς καλὰς τιμάς.

Ἐπίσης εἰς τὴν ἐν λόγῳ ἀγορὰν θὰ δύνανται νὰ συμμετέχουν ἐπαγγελματίαι τοῦ Νομοῦ διαθέτοντες εἰς τὴν κατανάλωσιν εἴδη μὴ προσφερόμενα ὑπὸ τῶν παραγωγῶν.

Ὁ Δήμαρχος Ἀρναίας
ΣΠΥΡ. ΧΑΡΙΣΤΟΣ

ΠΟΤΕ ΠΙΑ!...

Συνέχεια ἐκ τῆς 1ης σελίδος

ρίζεται ἡ ΑΠΟΦΑΣΙΣ τοῦ Λαοῦ νὰ μὴ ἐπανέλθῃ εἰς κανενὸς εἶδους μορφὴν καραμανλισμοῦ. Τὴν μεγαλυτέραν ἀπήχησιν εἰς τὴν λαϊκὴν ψυχὴν εὑρίσκει κάθε σύνθημα ποὺ ἀντιτάσσει τὸν Λαὸν εἰς τὴν ἰδέαν τῆς ἐπιστροφῆς εἰς τὴν κατάστασιν ποὺ κατεδικάσθη τὴν 16ην Φεβρουαρίου.

«Ποτὲ πιά!»

Τὸ ἀντιλαμβάνονται αὐτὸ καὶ σώφρονες ὀπαδοὶ τῆς Δεξιᾶς. Ποτὲ πιὰ ἐκεῖνο ποὺ ὑπῆρξε. Ἀλλὰ τί, εἰς τὴν θέσιν του;

Ἡ ἀπάντησις εἶναι ἁπλῆ. Ἡ ἐφαρμογή, ἡ ταχυτέρα δυνατόν, ἡ καλυτέρα δυνατὸν ἐφαρμογὴ τοῦ προγράμματος τῆς Ἑνώσεως Κέντρου. Ὅ,τι ὑπάρχει πολλὴ κακοπιστία εἰς τὴν ἐναντίον τῆς κυβερνήσεως κατηγορίαν ὅτι ἡ Κυβέρνησις παραμελεῖ ἢ καὶ λησμονεῖ τὰ ὑπεσχημένα, οὐδεὶς τὸ ἀμφισβητεῖ. Ἀντιστρόφως εἶναι βέβαιον ὅτι, ἀνὰ πᾶν βῆμα, καὶ εἰς πᾶσαν ἐκδήλωσιν τῆς ζωῆς μας, πολιτικήν, οἰκονομικήν, κοινωνικήν, πρέπει ἡ Κυβέρνησις νὰ δίδῃ τὴν ἐντύπωσιν ὅτι προχωρεῖ μὲ βῆμα σταθερόν, ἄνευ δισταγμῶν, εἰς τὴν πραγματοποίησιν τῶν ἐπαγγελιῶν. Καί, μὲ τὴν ὀργάνωσιν καὶ τὴν μαχητικότητα τοῦ κόμματος, νὰ προστατεύσῃ τὰς κατακτήσεις τοῦ Λαοῦ ἀπὸ τὴν ἐχθρικὴν διάβρωσιν. Ὁ Λαὸς δὲν θέλει νὰ γυρίσῃ εἰς τὸ παρελθὸν ποτὲ πιά. Χαίρεται τὸ Παρόν. Ἀλλὰ ἀποβλέπει μὲ αὐξανομένην ἀδημονίαν εἰς τὸ Μέλλον — τὸ ὑπεσχημένον, τὸ πραγματοποιήσιμον Μέλλον. Γνωρίζει ὅτι μάχη διεξάγεται. Ὅτι Πάλην πρὸς σκοτεινὰς δυνάμεις ἀποτελεῖ ἡ ἄσκησις τῆς ἐξουσίας ἀπὸ δημοκρατικὴν κυβέρνησιν. Ἀλλὰ εἶναι ἕτοιμος νὰ ἀγωνισθῇ, μαζὶ μὲ τὴν Κυβέρνησιν, μέχρι τῆς τελικῆς νίκης.

ΗΛΙΑΣ ΤΣΙΡΙΜΩΚΟΣ

ΤΙ ΓΙΝΕΤΑΙ ΑΛΛΟΥ

Ἡ καθιερωθεῖσα τετραήμερος ἑβδομὰς ἐργασίας διὰ τοὺς ὑπαλλήλους ἑνὸς ἐργοστασίου κατασκευῆς μηχανημάτων εἰς τὸ Ντένβερ κατέστη τόσον δημοφιλὴς ὥστε καὶ ἕτεραι βιομηχανίαι μελετοῦν τὴν καθιέρωσιν αὐτῆς.

Οἱ ἐργάται τῆς ἐν λόγῳ βιομηχανίας ἐργάζονται 10 ὥρας καθημερινῶς καὶ ἀναπαύονται τὴν Παρασκευήν, Σάββατον καὶ Κυριακήν. Ὁ πρόεδρος τῆς ἑταιρίας κ. Μαρσέλλους Μέρριλ, μανιώδης ἐρασιτέχνης ἁλιεὺς ἐδήλωσεν ὅτι:

«Διὰ ποῖον λόγον θὰ πρέπει νὰ ἀναγκάζωμεν τὸν ἐργάτην νὰ ἐργάζεται πέντε ἡμέρας τὴν ἑβδομάδα ὅταν οὗτος μπορεῖ νὰ τελειώσῃ τὴν ἐργασίαν του ἐντὸς τεσσάρων καὶ ἀκολούθως νὰ μεταβῇ διὰ ψάρεμα; Οἱ ἐργάται ἐργάζονται σκληρῶς τὰς τέσσαρας αὐτὰς ἡμέρας καὶ τοιουτοτρόπως ἅπαντες μένουν εὐχαριστημένοι».

ΣΟΒΑΡΑ ΠΡΟΕΙΔΟΠΟΙΗΣΙΣ

Ὁ Ἀμερικανὸς βιομήχανος καὶ οἰκονομολόγος κ. Σάϋρους Ἥτον εἶναι ἄνθρωπος μεγάλης πείρας καὶ ἡ γνώσις του ἐπὶ τῶν ἐξωτερικῶν ζητημάτων ἐκτιμᾶται δεόντως εἰς τὴν χώραν του. Ὁ κ. Ἥτον, λοιπὸν ἐπιστρέψας ἐκ τῆς περιοδείας του ἀνὰ τὰς χώρας τῆς ἀνατολικῆς Εὐρώπης, μεταξὺ τῶν ὁποίων καὶ ἡ Ρωσσία μεταφέρει εἰς τὴν πατρίδα του μίαν σοβαρωτάτην προειδοποίησιν. «Ἐάν, εἶπε, δὲν σταματήσουν οἱ ἀμερικανικοὶ βομβαρδισμοὶ εἰς τὸ βόρειον Βιετνάμ, τότε αἱ Ἡνωμέναι Πολιτεῖαι θὰ εὑρίσκωνται εἰς πόλεμον μὲ τὴν Κίναν καὶ τὴν Σοβιετικὴν Ἕνωσιν εἰς διάστημα μιᾶς μέχρι τεσσάρων ἑβδομάδων». Καὶ προσέθεσεν ὁ κ. Σάϋρους Ἥτον: «Κατὰ τὴν νηφάλιον κρίσιν μου εὑρισκόμεθα εἰς τὸ χεῖλος καταστροφῆς καὶ ἐὰν δὲν συμβῇ θαῦμα, κατὰ τὸν προσεχῆ μῆνα, νομίζω ὅτι ἡ ἀνθρωπότης εἶναι καταδικασμένη». Ὁ κ. Σάϋρους Ἥτον δὲν θέλει νὰ παριστάνῃ τὸν προφήτην κακῶν, ἀλλὰ συνωμίλησε μετὰ τοῦ Ρώσσου πρωθυπουργοῦ κ. Κοσύγκιν καὶ αἱ ἐντυπώσεις τὰς ὁποίας ἀπεκόμισεν ἐκ τῆς συνομιλίας του αὐτῆς ἐνίσχυσαν τὴν ἄποψίν του, ὅτι ἡ Σοβιετικὴ Ἕνωσις ἀντιμετωπίζει αὐτὴν τὴν στιγμὴν σοβαρῶς τὸ ἐνδεχόμενον πολεμικῆς ρήξεως μὲ τὰς Ἡνωμένας Πολιτείας. Δὲν εἶναι δυνατὸν νὰ γνωρίζῃ κανεὶς ποιὰν ἐπίδρασιν θὰ ἔχουν αἱ σοβαραὶ προειδοποιήσεις τοῦ κ. Σάϋρους Ἥτον ἐπὶ τῆς ἀποφάσεως τοῦ προέδρου Τζόνσον καὶ τοῦ πενταγώνου. Ἀλλ' ὁλόκληρος ἡ ἀνθρωπότης εὔχεται νὰ ἐπικρατήσουν νηφάλιαι σκέψεις καὶ ἐκ τῶν δύο πλευρῶν, διὰ νὰ μὴ δοκιμάσῃ τὴν τραγωδίαν μιᾶς γενικωτέρας ἀναφλέξεως.

ΑΠΟΛΟΓΙΣΜΟΣ

Διαχειρίσεως ἐσόδων καὶ ἐξόδων Νομαρχιακοῦ Ταμείου Χαλκιδικῆς Οἰκον. ἔτους 1964

Προϋπ)σμοῦ Κεφ.	Ἄρθρ.	Ἔσοδα	Προϋπολογισθέντα	Πραγματοποιηθέντα
1		Ἐπιχορήγησις Προϋ)σμοῦ Δημοσίων Ἐπενδύσεων		
	1	Διὰ Κοινωφελῆ Ἔργα	5.000.000	5.000.000
	14	Δι' ἔργα Ὑπουργ. Ἐργασίας	212.203,40	212.203,40
	22	Δι' ἔργα ἐπαρχ. ὁδοποιΐας	3.000.000	3.300.000
	28	Διὰ γέφυραν Ξηροποτάμου	120.000	120.000
2	1	Ἐπιχορήγησις Κρατικοῦ Προϋπολογισμοῦ διὰ μικρὰ ἐξυγιαντικὰ ἔργα Δήμων καὶ Κοιν)των	80.000	80.000
	4	Διὰ τὴν συνήρησιν Δημοσίων κτιρίων ἔνθα σεγάζονται οἰκον. ὑπηρεσίαι	5.214	5.214
	7	Ἐπισκευὴν διδακτηρίων των σχολείων	500.000	500.000
3	2	Διὰ τὴν κίνησιν καὶ συντήρησιν κρατικῶν αὐτοκινήτων	65.000	77.012,55
4	4	Ἔσοδα ἐκ διαθέσεως μηχανικοῦ ἐξοπλισμοῦ Ν. Ταμείου	500.000	602.641,75
5	1 - 5	Ἐξ ἀρωγῆς Ταμείου Ἐθνικῆς ὁδοποιΐας	1.763.750	2.108.311
	7	Ἐξ εἰδικοῦ τέλους χρήσεως ὁδῶν	1.000.000	1.439.879
	8	Ἀπρόβλεπτα ἔσοδα ἐπαρχιακῆς ὁδοποιΐας	180.000	1.244,80
6	1	Ἔσοδα δανείου συναρμολογηθέντος ὑπὸ Ν. Ταμείου	3.019.000	2.385.000
	2	Ἐπιστροφαὶ ἐκ χρηματικῶν ἐνταλμάτων προπληρωμῆς	—	21.603,40
	4	Ἐπιστροφαὶ ἀχρεωστήτως καταβληθέντων		1.446,50
		Ταμειακὸν ὑπόλοιπον ἔτους 1963		4.025.043,65
				19.879.600,05

Προϋπ)σμοῦ Κεφ.	Ἄρθρ.	Ἔξοδα	Προϋπολογισθέντα	Πραγματοποιηθέντα
1	1 - 19	Δαπάναι Διοικήσεως	291.000	234.627,90
2	2α	Κοινωφελῆ Ἔργα 1964	6.209.499,96	4.802.110
	3	Μελέται τοπικῶν ἔργων	39.328	39.328
	6	Διὰ θρανία σχολείων	3.174	2.059,80
	11	Ἐνίσχυσιν Τ.Υ.Δ.Κ.	377.000	250.000
	17	Ἔργα Σταθμοῦ Γεωργ. Ἐρεύνης Χαλκιδικῆς	1.176.746	823.909
	24	Περίφραξις Κηνιατρείου Ἀρναίας	40.000	35.115
	27	Ἔργα ἐπαρχιακῆς ὁδοποιΐας	5.268.796	4.106.985,50
3	1	Μικρὰι ἐξυγιαντικὰ Ἔργα	80.000	80.000
4	1 - 3	Συντήρησις Δημοσίων κτιρίων	33.271	18.703
	4	Συντήρησις σχολείων διδ)ρίων	500.000	500.000
5	1	Φύλαξις συντήρησις μηχανικοῦ ἐξοπλισμοῦ Ν. Ταμείου	500.000	117.385,70
	2	Συντήρησις κρατικῶν αὐτ)των	65.000	65.000
	3	Κατασκευὴ ὑποστέγου μηχανημάτων Ν. Ταμείου	80.000	46.630
	6	Ἀποδοχαὶ ἐπὶ συμβάσει προσωπικοῦ Ν. Ταμείου	300.000	270.000
8	2	Δαπάναι συντηρήσεως ἐπαρχιακῆς ὁδοποιΐας	1.408.308,45	1.374.263,70
	3	Συντήρησις μὴ ἐπαρχιακῶν ὁδῶν ἐνίσχυσις προσωρινῆς ἐργασίας	200.000	143.351
	4	Συνεισφορὰ Νομαρχιακοῦ Ταμείου δι' ἔργα ἐπαρχ. ὁδοποιΐας	3.019.000	921.000
	5	Ἀνειλημμέναι ὑποχρεώσεις ἐπαρχιακῆς ὁδοποιΐας	809.947,05	809.947,05
	8	Προμήθεια φορτηγοῦ αὐτ)του	60.000	56.900
9	1	Τοκοχρεωλητικαὶ δόσεις καὶ ἁπλοὶ ἐνδιάμεσοι τόκοι	200.000	172.854
				14.870.469,65
		Μεταφερόμενον ὑπόλοιπον 1964		5.009.130,40
				19.879.600,05

Ἐν Πολυγύρῳ τῇ 1ῃ Μαΐου 1965
Ὁ Νομαρχῶν Δ)ντὴς
ὡς Πρόεδρος τοῦ Ν. Ταμείου
ΓΕΩΡΓΙΟΣ ΧΡΥΣΑΝΘΟΥ

Ὁ Προϊστάμενος Ν. Ταμείου
ΔΟΥΚΑΣ ΔΟΥΚΑΣ

ΑΓΓΕΛΙΑΙ

ΣΠΥΡΟΣ ΒΑΣΙΛΑΣ
Γενικὸς Χειρουργὸς - Χειρουργὸς θώρακος, καρδίας καὶ ἀγγείων.
ΔΙΔΑΚΤΩΡ
τοῦ Πανεπιστημίου Φραϋμπουργκ

Δρ. ΠΕΡΙΚΛΗΣ Β. ΒΑΣΙΛΙΚΟΣ
Καρδιολόγος
ΥΦΗΓΗΤΗΣ ΤΟΥ ΠΑΝΕΠΙΣΤΗΜΙΟΥ ΘΕΣΣΑΛΟΝΙΚΗΣ ΕΙΣ ΤΟ ΝΟΣΟΚΟΜΕΙΟΝ ΑΧΕΠΑ

ΓΕΩΡΓΙΟΣ Π. ΣΑΡΑΚΩΤΣΗΣ
Ἰατρεῖον: Ἐγνατίας 81
Ὀφθαλμίατρος
Οἰκία: Ἑρμοῦ 58 — Θεσσαλονίκη
Τηλ.: 20—323

ΓΕΩΡΓΙΟΣ Μ. ΒΛΑΧΟΠΟΥΛΟΣ
Ὀδοντίατρος
Ἐγνατία — Σωκράτους 3
(Ὄπισθεν Ἱεροῦ Ναοῦ Ἁγ. Ἀθανασίου καὶ Ἀχειροποιήτου)
Τηλέφ.: 72—457 — Θεσσαλονίκη

ΑΣΤΕΡΙΟΣ Γ. ΖΑΧΑΡΑΚΗΣ
Ἰατρὸς — Εἰδικὸς παθολόγος
Ὁδὸς Βασ. Ὄλγας 160
Θεσ)νίκη τηλ.: 80—644
Λέχεται 8.30 — 1

ΚΩΣΤΑΣ ΠΑΠΑΓΙΑΝΝΗΣ
Ἐπισκευαὶ - μετατροπαὶ κλπ. ραδιοφώνων
Λόϋδ Τζὼρτζ 7 - Πρώην Διοικητηρίου
τηλ. 21-936
Θεσσαλονίκη

ΘΕΟΔΩΡΟΣ Χ. ΑΗΔΟΝΟΠΟΥΛΟΣ
Χειροῦργος - Οὐρολόγος
Ἐπιμελητὴς Οὐρολογικῆς Κλινικῆς Δημοτικοῦ Νοσοκομείου
Ἐγνατία 104 (Στάσις Ἁγ. Σοφίας)
Τηλέφ. 71-707 — Θεσσαλονίκη

ΗΩ ΙΩΑΝΝΙΔΟΥ - ΑΗΔΟΝΟΠΟΥΛΟΥ

ΝΙΚΟΛΑΟΣ Γ. ΤΑΥΛΑΡΑΚΗΣ
Ἰατρὸς - Παθολόγος
Εἰδικὸς διὰ τὰς νόσους τοῦ αἵματος
Ἐπιμελητὴς Α' Παθολ. Κλινικῆς τοῦ Γεν. Κεντρικοῦ Νοσοκομείου Θεσσαλονίκης
Δέχεται: Γωνία Ὀλύμπου — Συγγροῦ 41. Ὧραι: 12 2 καὶ 5—7 μ.μ.
Τηλέφ. 72-048

Δρ ΒΑΣΙΛΕΙΟΣ ΚΟΥΤΣΟΣ
Μαιευτὴρ - Χειροῦργος γυναικολόγος
Ἐπιμελητὴς Παν)μίου Θεσσαλονίκης
Ὁδὸς Ν. Μ. Ἀλεξάνδρου 90
Τηλ. 21 - 963

ΙΩΑΝΝΗΣ Σ. ΒΑΜΒΑΚΑΣ
Ἰατρὸς Παθολόγος - Καρδιολόγος
Δέχεται Καστριτσίου ἀριθ. 12 (Πλατεῖα Ἁγίας Σοφίας)
Ἀπὸ 3 - 8 μ.μ. Τηλ. 78 - 702
Θεσσαλονίκη

ΓΕΩΡΓΙΟΣ Ν. ΑΓΙΟΜΑΜΙΤΗΣ
Ἰατρὸς
Παθολόγος - Φυματιολόγος
Δ)ντὴς Κλινικῆς Κ.Ν.Θ.Β.Ε.
Ἐγνατία 104 - Στάσις Ἁγ. Σοφίας
Θεσσαλονίκη
Τηλ. Ἰατρείου 72-403, Οἰκ. 80-428
ΑΚΤΙΝΕΣ Χ

ΡΑΠΤΕΜΠΟΡΙΚΗ ΑΔΕΛΦΩΝ ΘΕΟΔΩΡΙΔΗ Ο.Ε.
Ἴωνος Δραγούμη 8 — Τηλ. 23-298
Ράβονται Κοστούμια, Παρδεσοῦ, Παλτά, Ταγιέρ. Πλούσια συλλογὴ Κασμηρίων Ἑλληνικῶν καὶ ξένων Ἐργοστασίων. Ἐργασία Ἠγγυημένη. Τηλ. 28-316

ΘΕΟΔΩΡΟΣ ΧΡ. ΠΑΠΑΝΑΙΚΟΣ
Δικηγόρος
Ἐμπορικὴ Τράπεζα Ἑλλάδος (Δικαστικὸν Τμῆμα)
Ἴ. Δραγούμη 21 — τηλ. 74-632
Θεσσαλονίκη

ΕΝΤΟΜΟΚΤΟΝΑ ΚΑΙ ΦΥΤΟΦΑΡΜΑΚΑ ΤΗΣ ΕΤΑΙΡΙΑΣ ΛΙΠΑΣΜΑΤΩΝ

ΑΛΔΡΙΝ—40: Γιὰ τὴν ἀπεντόμωση τοῦ ἐδάφους κλπ.
ΑΡΣΕΝΙΚΙΚΟΣ ΜΟΛΥΒΔΟΣ: Γιὰ τὴν καταπολέμησι τῆς καρποκάψας, φυλλοφάγων καμπῶν καὶ σκαθαριῶν.
ΔΑΥΛΙΤΙΝΗ: Ἀπολυμαντικὴ σκόνη ποὺ ἀνακατεύεται μὲ τοὺς σπόρους τοῦ σίτου κ.λ.π. γιὰ τὴν προφύλαξη ἀπὸ προσβολὴ τοῦ δαυλίτου καὶ τῆς ψείρας.
D.D.T. ΒΡΕΞΙΜΟΝ 75% - D.D.T. ΓΑΛΑΚΤΩΜΑ & D.D.T. ΣΚΟΝΗ· Γιὰ τὴν καταπολέμ τῆς εὐδεμίδος τῆς ἀμπέλου, τοῦ πυρηνοτρήτου τῆς ἐλιᾶς καὶ ἄλλων ἐπιβλαβῶν ἐντόμων.

Ὁ Ἀμερικανὸς βιομήχανος καὶ οἰκονομολόγος κ. Σάϋρους Ἕτον εἶναι ἄνθρωπος μεγάλης πείρας καὶ ἡ γνώσις του ἐπὶ τῶν ἐξωτερικῶν ζητημάτων ἐκτιμᾶται δεόντως εἰς τὴν χώραν του. Ὁ κ. Ἕτον, λοιπὸν ἐπιστρέψας ἐκ τῆς περιοδείας του ἀνὰ τὰς χώρας τῆς ἀνατολικῆς Εὐρώπης, μεταξὺ τῶν ὁποίων καὶ ἡ Ρωσσία μεταφέρει εἰς τὴν πατρίδα του μίαν σοβαρωτάτην προειδοποίησιν. «Ἐάν, εἶπε, δὲν σταματήσουν οἱ ἀμερικανικοὶ βομβαρδισμοὶ εἰς τὸ βόρειον Βιετνάμ, τότε αἱ Ἡνωμέναι Πολιτεῖαι θὰ εὑρίσκωνται εἰς πόλεμον μὲ τὴν Κίναν καὶ τὴν Σοβιετικὴν Ἕνωσιν εἰς διάστημα μιᾶς μέχρι τεσσάρων ἑβδομάδων». Καὶ προσέθεσεν ὁ κ. Σάϋρους Ἕτον: «Κατὰ τὴν νηφάλιον κρίσιν μου εὑρισκόμεθα εἰς τὸ χεῖλος καταστροφῆς καὶ ἐὰν δὲν συμβῇ θαῦμα, κατὰ τὸν προσεχῆ μῆνα, νομίζω ὅτι ἡ ἀνθρωπότης εἶναι καταδικασμένη». Ὁ κ. Σάϋρους Ἕτον δὲν θέλει νὰ παριστάνῃ τὸν προφήτην κακῶν, ἀλλὰ συνωμίλησε μετὰ τοῦ Ρώσσου πρωθυπουργοῦ κ. Κοσύγκιν καὶ αἱ ἐντυπώσεις τὰς ὁποίας ἀπεκόμισεν ἐκ τῆς συνομιλίας του αὐτῆς ἐνίσχυσαν τὴν ἄποψίν του, ὅτι ἡ Σοβιετικὴ Ἕνωσις ἀντιμετωπίζει αὐτὴν τὴν στιγμὴν σοβαρῶς τὸ ἐνδεχόμενον πολεμικῆς ρήξεως μὲ τὰς Ἡνωμένας Πολιτείας. Δὲν εἶναι δυνατὸν νὰ γνωρίζῃ κανεὶς ποιὰν ἐπίδρασιν θὰ ἔχουν αἱ σοβαραὶ προειδοποιήσεις τοῦ κ. Σάϋρους Ἕτον ἐπὶ τῆς ἀποφάσεως τοῦ προέδρου Τζόνσον καὶ τοῦ πενταγώνου. Ἀλλ' ὁλόκληρος ἡ ἀνθρωπότης εὔχεται νὰ ἐπικρατήσουν νηφάλιαι σκέψεις καὶ ἐκ τῶν δύο πλευρῶν, διὰ νὰ μὴ δοκιμάσῃ τὴν τραγῳδίαν μιᾶς γενικωτέρας ἀναφλέξεως.

ΑΓΓΕΛΙΑΙ

ΣΠΥΡΟΣ ΒΑΣΙΛΑΣ
Γενικὸς Χειρουργὸς - Χειρουργὸς θώρακος, καρδίας καὶ ἀγγείων.
ΔΙΔΑΚΤΩΡ
τοῦ Πανεπιστημίου Φραϋμπουργκ
Δυτικῆς Γερμανίας
ΔΕΧΕΤΑΙ
Ἐγνατία ἀριθ. 112, α' ὄροφος
Τηλέφ. 21-705

ΓΕΩΡΓΙΟΣ Δ. ΑΜΠΕΛΑΣ
Ἰατρὸς
Δέχεται 12 - 2 π.μ., 5 - 7 μ.μ.
Γωνία Κοζάνης — Ν. Φιλίππου
Πολυακτοικία Γεωργιάδου
πλησίον Ἐκκλησίας Ἀχειροποιήτου
Θεσσαλονίκη — Τηλ. 33-743

Δρ. ΠΕΡΙΚΛΗΣ Β. ΒΑΣΙΛΙΚΟΣ
Καρδιολόγος
ΥΦΗΓΗΤΗΣ ΤΟΥ ΠΑΝΕΠΙΣΤΗΜΙΟΥ ΘΕΣΣΑΛΟΝΙΚΗΣ ΕΙΣ ΤΟ ΝΟΣΟΚΟΜΕΙΟΝ ΑΧΕΠΑ
Εἰδικευθεὶς ἐπὶ πενταετίαν εἰς Ἡνωμένας Πολιτείας Ἀμερικῆς
ΔΕΧΕΤΑΙ: 8-9 π.μ. 1-2 & 5-8 μ.μ.
ΤΗΛ. 22-272
Βασιλίσσης Σοφίας 33
ΘΕΣΣΑΛΟΝΙΚΗ

ΘΕΟΔΩΡΟΣ Δ. ΚΑΛΤΣΑΣ
Ἰατρὸς
Εἰδικὸς Παθολόγος
Χαλκέων 21 - Τηλ. 77-265
Θεσσαλονίκη

γκρέκα
SHELL
Ο ΔΟΡΥΦΟΡΟΣ
τῆς πατάτας
καταπολεμᾶται
ἀποτελεσματικὰ μὲ
ΔΙΕΛΔΡΙΝΗ
ΕΜΠΙΣΤΕΥΕΣΘΕ ΤΑ ΦΥΤΟΦΑΡΜΑΚΑ SHELL

Οἰκία: Ἑρμοῦ 58 — Θεσσαλονίκη
Τηλ.: 20—323

ΓΕΩΡΓΙΟΣ Μ. ΒΛΑΧΟΠΟΥΛΟΣ
Ὀδοντίατρος
Ἐγνατία — Σωκράτους 3
(Ὄπισθεν Ἱεροῦ Ναοῦ Ἁγ. Ἀθανασίου καὶ Ἀχειροποιήτου)
Τηλέφ.: 72—457 — Θεσσαλονίκη

ΑΣΤΕΡΙΟΣ Γ. ΖΑΧΑΡΑΚΗΣ
Ἰατρὸς — Εἰδικὸς παθολόγος
Ὁδὸς Βασ. Ὄλγας 160
Θεσ)νίκη τηλ.: 80—644
Δέχεται 8.30 — 1

ΚΩΣΤΑΣ ΠΑΠΑΓΙΑΝΝΗΣ
Ἐπισκευαὶ - μετατροπαὶ κλπ. ραδιοφώνων
Λόϋδ Τζὼρτζ 7 - Πρώην Διοικητηρίου
τηλ. 21-936
Θεσσαλονίκη

ΘΕΟΔΩΡΟΣ Χ. ΑΗΔΟΝΟΠΟΥΛΟΣ
Χειροῦργος - Οὐρολόγος
Ἐπιμελητὴς Οὐρολογικῆς Κλινικῆς Δημοτικοῦ Νοσοκομείου
Ἐγνατία 104 (Στάσις Ἁγ. Σοφίας)
Τηλέφ. 71-707 — Θεσσαλονίκη

ΗΩ ΙΩΑΝΝΙΔΟΥ - ΑΗΔΟΝΟΠΟΥΛΟΥ
Εἰδικὸς Μικροβιολόγος
Ὁδὸς Ἐγνατίας 104
Τηλ.: 71—707 Θεσ)νίκη.

ΜΙΧΑΗΛ ΚΟΝΔΥΛΗΣ
Πολιτικὸς Μηχανικὸς
Γραφεῖον 77 Ὁδὸς Φράγκων 39
Θεσσαλονίκη
Τηλ. 21-992

ΧΡΥΣΟΧΟΕΙΟΝ & ΩΡΟΛΟΓΟΠΟΙΕΙΟΝ ΧΡΗΣΤΟΥ ΧΡΙΣΤΟΔΟΥΛΟΥ
Ἐγνατίας 84 - Τηλ. 71-386
Θεσσαλονίκη

ΓΕΩΡΓΙΟΣ Σ. ΣΑΡΑΒΕΛΟΣ
Εἰδικὸς Παθολόγος
Ἐπιμελητὴς Δημοτικοῦ Νοσοκομείου
Ἰατρεῖον: Κλινικὴ Γωνία Ἐγνατίας — Πλάτωνος 11.
Οἰκία: Τηλ. 21 — 703 Θεσσαλονίκη

ΑΙΚΑΤ. ΧΑΡΙΤΟΥ - ΤΕΡΤΙΛΙΝΗ
Μικροβιολόγος
Ἐγνατία 151 τηλ.: 72 - 393

ΒΑΣΙΛΕΙΟΣ ΤΕΡΤΙΛΙΝΗΣ
Ὠτο-ρινο-λαρυγγολόγος
Ἐγνατίας 151 — τηλ.: 72-393

ΙΝΣΤΙΤΟΥΤΟΝ ΑΙΣΘΗΤΙΚΗΣ ΛΕΝΑΣ ΓΛΑΣΤΡΑ
Σπουδασάσης εἰς Βερολῖνον
(Περιποίησις προσώπου καὶ σώματος - Ἀποτρίχωσις - Κρέμες - Λοσιὸν)
Παλ. Π. Γερμανοῦ 7. Τηλ. 25-867
Θεσσαλονίκη

ΚΑΛΛΙΤΕΧΝΙΚΟΝ ΕΜΠΟΡΟΡΡΑΦΕΙΟΝ ΝΙΚΟΛΑΟΥ ΛΑΣΠΑ
Καφόχωρα — Κασσάνδρας
Δέχεται παραγγελίας καὶ ἀναλαμβάνει τὴν κατὰ τόπους παράδοσιν.
Ἐργασία — Τέχνη — Ὑφάσματα Ἠγγυημένα

ΒΑΣΙΛΕΙΟΣ Δ. ΣΤΑΜΠΟΥΛΗΣ
Ἰατρὸς
Εἰδικὸς Ἀναισθησιολόγος
Καὶ
ΦΑΝΗ ΧΑΤΖΗΝΙΚΟΛΑΟΥ —ΣΤΑΜΠΟΥΛΗ
Χειροῦργος Ὀδοντίατρος
Πλάτωνος 11 τηλ. 29—962
Ἄνωθεν Κλινικῆς Σαραφιανοῦ
Θεσσαλονίκη

Ἐπιμελητὴς Α' Παθολ. Κλινικῆς τοῦ Γεν. Κεντρικοῦ Νοσοκομείου Θεσσαλονίκης
Δέχεται: Γωνία Ὀλύμπου — Συγγροῦ 41. Ὧραι: 12 2 καὶ 5—7 μ.μ.
Τηλέφ. 72-048

Δρ ΒΑΣΙΛΕΙΟΣ ΚΟΥΤΣΟΣ
Μαιευτὴρ - Χειροῦργος γυναικολόγος
Ἐπιμελητὴς Παν)μίου Θεσσαλονίκης
Ὁδὸς Ν. Μ. Ἀλεξάνδρου 90
Τηλ. 21 - 963

(Πλατεῖα Ἁγίας Σοφίας)
Ἀπὸ 3 - 8 μ.μ. Τηλ. 78 - 702
Θεσσαλονίκη

ΓΕΩΡΓΙΟΣ Ν. ΑΓΙΟΜΑΜΙΤΗΣ
Ἰατρὸς
Παθολόγος - Φυματιολόγος
Δ)ντὴς Κλινικῆς Κ.Ν.Θ.Ε.
Ἐγνατία 104 - Στάσις Ἁγ. Σοφίας
Θεσσαλονίκη
Τηλ. Ἰατρείου 72-403, Οἰκ. 80-428
ΑΚΤΙΝΕΣ Χ

Ῥαδοῦται Κοστούμια, Παρδεσοῦ, Παλτά, Ταγιέρ. Πλούσια συλλογὴ Κασμηρίων Ἑλληνικῶν καὶ ξένων Ἐργοστασίων. Ἐργασία Ἠγγυημένη. Τηλ. 28-316

ΘΕΟΔΩΡΟΣ ΧΡ. ΠΑΠΑΝΑΙΚΟΣ
Δικηγόρος
Ἐμπορικὴ Τράπεζα Ἑλλάδος (Δικαστικὸν Τμῆμα)
Ἰ. Δραγούμη 21 — τηλ. 74-632
Θεσσαλονίκη

ΕΝΤΟΜΟΚΤΟΝΑ ΚΑΙ ΦΥΤΟΦΑΡΜΑΚΑ ΤΗΣ ΕΤΑΙΡΙΑΣ ΛΙΠΑΣΜΑΤΩΝ

ΑΛΔΡΙΝ—40: Γιὰ τὴν ἀπεντόμωση τοῦ ἐδάφους κλπ.
ΑΡΣΕΝΙΚΙΚΟΣ ΜΟΛΥΒΔΟΣ: Γιὰ τὴν καταπολέμησι τῆς καρποκάψας, φυλλοφάγων καμπῶν καὶ σκαθαριῶν.
ΔΑΥΛΙΤΙΝΗ: Ἀπολυμαντικὴ σκόνη ποὺ ἀνακατεύεται μὲ τοὺς σπόρους τοῦ σίτου κ.λ.π. γιὰ τὴν προφύλαξη ἀπὸ προσβολὴ τοῦ δαυλίτου καὶ τῆς ψείρας.
D.D.T. ΒΡΕΞΙΜΟΝ 75% - D.D.T. ΓΑΛΑΚΤΩΜΑ & D.D.T. ΣΚΟΝΗ· Γιὰ τὴν καταπολέμη τῆς εὐδεμίδος τῆς ἀμπέλου, τοῦ πυρηνοτρήτου τῆς ἐλῆᾶς καὶ ἄλλων ἐπιβλαβῶν ἐντόμων.
ΔΕΝΔΡΟΞΑΛ - ΤΕΝΟΛΑ (Θερινοὶ πολτοί): Γιὰ τὴν καταπολέμηση ἐντόμων ψῶρες κ.λ.π.) τῶν φύλλων, βλαστῶν καὶ καρπῶν τῶν δένδρων καὶ τῶν φυτῶν.
ΔΙΘΕΙΟΥΧΟΣ ΑΝΘΡΑΞ: Γιὰ τὴν ἀπεντόμωση τῶν ἀποθηκευμένων σιτηρῶν καὶ ὀσπρίων.
ΔΙΝΙΤΡΟ-ΔΕΝΔΡΟΞΑΛ: Κίτρινος χειμερινὸς πολτὸς ὀρυκτελαίου μὲ δινοτρο - ὀρθοκρεοζόλη. Καταπολεμᾶ ψῶρες, κάμπιες καὶ ἔντομα, ποὺ διαχειμάζουν στὰ φυλλοβόλα δένδρα.
ΕΛΑΙΟΝΤΟΜΟΖΑΛ: Γιὰ τὴν καταπολέμηση τῆς ψώρας τῶν ἐσπεριδοειδῶν καὶ γενικῶς διὰ θερινοὺς καὶ χειμερινοὺς ψεκασμούς.
ΕΝΤΟΜΟΖΑΛ (Μαλάθειον Γενικὸν Γεωργικὸν Ἐντομοκτόνον): Περιέχει Μαλαθεῖον καὶ χρησιμοποιεῖται διὰ τὴν καταπολέμηση πολλῶν ἀσθενειῶν ὀπωροφόρων δένδρων καὶ λαχανικῶν.
ΕΝΤΟΜΟΖΑΛ ΣΚΟΝΗ4%: Γιὰ τοὺς ψύλλους καὶ τὰ τσιμούρια τῶν ζώων, ἀλλὰ καὶ γιὰ τὶς μελίγκρες τῶν φυτῶν.
ΕΝΤΟΜΟΖΑΛ - D.D.T ΣΚΟΝΗ: Καταπολεμᾶ τὸν ρυγχίτη, τὸν θρίπα, τὸν πυρηνοτρήτη τῆς ἐλῆᾶς καὶ τὸ σκουλῆκι τῶν σταφυλιῶν.
ΕΞΑΧΛΩΡΑΛ ΒΡΕΞΙΜΟΝ: Γιὰ τὴν καταπολέμηση ὅλων σχεδὸν τῶν ἐντόμων καὶ τῶν σκουληκιῶν.
ΕΞΑΧΛΩΡΑΛ ΣΚΟΝΗ ΑΟΣΜΟΝ: Φάρμακον εἰδικὸ γιὰ τὴν καταπολέμηση τῆς ψείρας τῶν σιτηρῶν καὶ τῶν ἐντόμων τῶν ἀποθηκευμένων σπόρων.
ΕΞΑΧΛΩΡΑΛ ΣΚΟΝΗ: Λεπτοτάτη σκόνη γιὰ τὴν καταπολέμηση τῶν ἐντόμων ποὺ προσβάλλουν τὰ δένδρα καὶ τὰ φυτά.
ΖΙΖΑΝΙΟΚΤΟΝΑ: 2,4-D ἅλας νατρίου, 2,4D ἐστὴρ καὶ MCPA ἅλας καλίου.
ΘΕΙΙΚΟΣ ΣΙΔΗΡΟΣ (Καραμπογιά): Χρηχιμοποιεῖται ἐναντίον τῆς χλωρώσεως τῆς ἀμπέλου καὶ τῶν δένδρων καὶ ὡς ἀντιπαρασιτικόν.
ΘΕΙΟΧΑΛΚΙΝΗ Β.- Βρέξιμος σκόνη: Γιὰ τὴν καταπολέμηση τῆς Βούλας, τοῦ Ὠϊδίου καὶ τοῦ τετρανύχου τῆς μηλιᾶς καὶ τῆς ἀχλαδιᾶς, τοῦ περονοσπόρου Ὠϊδίου, τετρανύχου τῆς ντομάτας, τοῦ πεπονιοῦ κ.λ.π. καὶ τῆς Βούλας τῆς μουσμουλιᾶς.
ΘΕΙΟΧΑΛΚΙΝΗ: Πολὺ λεπτὴ σκόνη. Περιέχει θειάφι καὶ χαλκό, γιὰ τὴν ταυτόχρονη καταπολέμηση τοῦ ὠϊδίου (λόβα) καὶ τοῦ περονοσπόρου.
ΚΕΛΘΕΙΝ: Ἀποτελεσματικὸ φάρμακο γιὰ τὴν καταπολέμηση ὅλων τῶν τετρανύχων καὶ φυτῶν.
ΚΟΛΛΟΕΙΔΕΣ ΘΕΙΟΝ (Ὑγρὸ θειάφι): Χρηχιμοποιεῖται γιὰ τὴν καταπολέμηση τῶν ὠϊδίων τῆς ἀμπέλου, τῶν δένδρων καὶ ἄλλων φυτῶν, τοῦ τετρανύχου κ.λ.π.
ΛΙΝΔΟΖΑΛ 15: Καταπολεμᾶ τὰ ἔντομα ποὺ προσβάλλουν τὰ δένδρα, τὰ λαχανικά, κ.λ.π.
ΛΙΝΔΟΖΑΛ 3-ΣΚΟΝΗ: Νέον ἀποτελεσματικὸν φάρμακον γιὰ τὴν ἀπεντόμωση τοῦ ἐδάφους.
ΟΞΑΛ-D.D.T.: Τὸ ἀποτελεσματικότερον οἰκιακὸν ἐντομοκτόνον. Περιέχει πύρεθρον.
ΟΞΥΧΛΩΡΙΟΥΧΟΣ ΧΑΛΚΟΣ 50: Σκόνη ὑδατοαιωρουμένη γιὰ τὴν καταπολέμηση τοῦ περονοσπόρου τῶν λαχανικῶν, τῆς βούλος τῆς μηλιᾶς καὶ τῆς ἀχλαδιᾶς καὶ τοῦ περονοσπόρου τῆς ἀμπέλου.
ΟΡΘΟ-ΣΕΒΙΝ 50: Νέον δραστικὸν ἐντομοκτόνον γιὰ τὴν καταπολέμηση κυρίως τῆς καρποκάψης.
ΠΕΡΟΣΠΟΡΙΝΗ Β: Γιὰ τὴν καταπολέμηση τοῦ περονοσπόρου, τῆς ἀνθρακώσεως κ.λ.π. τῆς ἀμπέλου, τῆς ντομάτας καὶ τῆς πατάτας.
ΠΕΡΟΣΠΟΡΙΝΗ: Ἕτοιμο στερεὸ χαλκοῦχο παρασκεύασμα, γιὰ τὴν καταπολέμηση τοῦ περονοσπόρου ὅλων τῶν φυτῶν.
ΠΡΑΣΑΓΓΟΥΡΙΝΗ: Γιὰ τὴν καταπολέμηση τοῦ πρασάγγουρα (κρεμμυδοφάγου) καὶ ἄλλων σκουληκιῶν.
ΣΤΕΡΕΟΝ ΚΟΛΛΟΕΙΔΕΣ ΘΕΙΟΝ 60 : Γιατὴν καταπολέμηση ὅλων τῶν μορφῶν ὠϊδίου.
ΤΡΙΘΕΙΟΝ: Εἰδικὸν φάρμακον γιὰ τὰ βαμβάκια κ.λ.π.

Ἀποταυθῆτε εἰς τὴν Ἀντιπροσωπείαν μας Θεσσαλονίκης Α. ΑΛΕΚΤΟΡΙΔΗΣ & ΥΙΟΣ, ὁδὸς Δωδεκανήσου 13 Τηλ. 24 - 844 καὶ εἰς τὰς κατὰ τόπους ἀντιπροσωπείας μας διὰ τὴν λοιπὴν Ἑλλάδα.