ΑΓΡΟΤΙΚΑ ΚΑΙ ΕΡΓΑΤΙΚΑ

ΝΕΑ ΤΗΣ ΧΑΛΚΙΔΙΚΗΣ
ΚΑΙ ΝΟΜΟΥ ΘΕΣΣΑΛΟΝΙΚΗΣ

ΙΔΙΟΚΤΗΤΗΣ — ΔΙΕΥΘΥΝΤΗΣ
ΓΕΩΡΓΙΟΣ Ν. ΓΕΩΡΓΟΥΔΗΣ
Δ)σις: Μακεδονίας 59
Τηλέφωνον 82—121
ΘΕΣΣΑΛΟΝΙΚΗ
Ἔτος 7ον — Ἀρ. φύλλου 78
ΤΙΜΗ ΦΥΛΛΟΥ ΔΡΧ. 2
26 ΜΑΡΤΙΟΥ 1965

ΜΗΝΙΑΙΑ ΠΟΛΙΤΙΚΗ ΚΑΙ ΚΟΙΝΩΝΙΟΛΟΓΙΚΗ ΕΠΙΘΕΩΡΗΣΙΣ

Κα Σλέφ. Κότσιανου
Παλάμνεα

25η ΜΑΡΤΙΟΥ

Οἱ καιροὶ ἄλλαξαν. Καὶ ἡ ζωή, στὸ δρόμο τῆς αἰωνιότητος, ἄλλα προσφέρει καὶ ἄλλα ἀπομακρύνει γιὰ τὸν ἄνθρωπο, τοῦ παρόντος καὶ τοῦ μέλλοντος. Πολλά, ποὺ ὡς τὰ χτὲς μᾶς ἦταν ὡραῖα, ἀγαπητά, ἀπαραίτητα, σήμερα ἔχουν παραμερισθῆ. Καὶ αὔριο θὰ ἔχουν λησμονηθῆ. Καὶ γιὰ τὸ ἄτομο καὶ γιὰ τὴν οἰκογένεια καὶ γιὰ τοὺς λαοὺς καὶ γιὰ τὰ ἔθνη, ὁ τρόπος ζωῆς εἶναι ρευστός. Καὶ τὰ ἤθη ἀμβλύνονται καὶ οἱ θεσμοὶ ξεπέφτουν καὶ τὰ ἔθιμα ἀπομακρύνονται.

Τούτη ἡἡμέρα ὅμως γιὰ τοὺς Ἕλληνες, Η 25 ΜΑΡΤΙΟΥ, οὔτε χάνει, οὔτε μετατοπίζεται. Ἡ ἴδια πάντα ἀνάμνησις, ἀπὸ τὸ ἱερώτερο γεγονὸς τῶν Οὐρανίων κόσμων μὲ τὸν Εὐαγγελισμὸ τῆς Θεοτόκου, θὰ μένῃ, ἀνάμνησις καὶ λατρεία μαζὶ γιὰ κάθε ἕλληνα καὶ κάθε ἑλληνίδα, ἀπὸ τοὺς ἀγῶνες τῶν μεγάλων προγόνων μας γιὰ τὴν Ἐλευθερία. Τὴν διάλεξαν γιὰ νὰ ζήσουν ἢ νὰ πεθάνουν ἐλεύθεροι...

Ὁλοκαυτώματα σὲ κάθε γωνιὰ ἑλληνικῆς γῆς Τότε, μὲ τὶς τραγικώτερες εἰκόνες τοῦ ὑψηλοῦ χρέους πρὸς τὴν Ἑλλάδα — τὴν Πατρίδα, τὸ Ἔθνος. Τὰ ἔδωσαν ὅλα γιὰ ΤΗΝ ΕΛΕΥΘΕΡΙΑ τὸ ἀνεκτίμητο αὐτὸ ἀγαθό, ποὺ ἀνήκει μόνον στὸν Ἄνθρωπο.

Κανένας δὲν μπορεῖ καὶ κανένας δὲν ἔχει δικαίωμα, ΣΑΝ ΕΙΝΑΙ ΑΝΘΡΩΠΟΣ, νὰ ζῇ δίχως τὸ ἰδανικὸ τῆς Ἐλευθερίας. Καὶ τίποτε δὲν εἶναι ὑψηλότερο, ὡραιότερο, πολυτιμότερο, πιὸ ἀπαραίτητο καὶ πιὸ ἀγαπημένο, ἀπὸ τὴν ΕΛΕΥΘΕΡΙΑ γιὰ τὸν ἄνθρωπο.

Ἔτσι, γιὰ μᾶς τοὺς Ἕλληνες, μὲ τὸ προνόμιο τῆς φιλοσοφημένης αὐτῆς Ἀρετῆς, ποὺ λέγεται Ἐλευθερία, ἡ ἡμέρα τούτη, μὲ τὸ σπέρμα τῆς ἐνανθρωπήσεως τοῦ Δημιουργοῦ τοῦ κόσμου, μᾶς δίνει τὸ νόημα τῆς ὑπάρξεως καὶ σὰν φυλὴ καὶ σὰν ἄτομα, εἰς τὴν σφαῖραν τοῦ ὑψηλοτέρου πολιτισμοῦ. Ἐκεῖ ποὺ συναντῶνται ὁ Ἄνθρωπος μὲ τὸν Θεόν...

Ἐλεύθερος ὁ Πλάστης, ἐλεύθερο καὶ τὸ καθ' ὁμοίωσίν Του δημιούργημα Αὐτοῦ: Ο ΑΝΘΡΩΠΟΣ. Ὅλα τὰ ἄλλα ἀκολουθοῦν. Καὶ ὅλα τότε ἐξηγοῦνται ὑπὸ τὴν ἁρμονίαν αὐτήν, τῆς συνυπάρξεως Θεοῦ καὶ Ἀνθρώπου...

Ἂς σπεύδουν ὅλοι οἱ ἄλλοι, ὅσοι δὲν εἶναι πρὸς Τὸν Θεόν, ἀναλισκώμενοι εἰς τὰ ἀνθρώπινα καὶ τὰ ἐφήμερα, δίχως Θεόν. Θὰ ἐπανέλθουν. Καὶ θὰ ἐξομοιωθοῦν, ἀργὰ ἢ γρήγορα, πρὸς τὸ ὡραῖον ποὺ ἔχασαν. ΤΗΝ ΕΛΕΥΘΕΡΙΑΝ..

ΓΕΩΡΓΙΟΣ Ν. ΓΕΩΡΓΟΥΔΗΣ

"ΣΤΡΑΤΩΝΙ"

Ο ΧΑΜΕΝΟΣ ΠΑΡΑΔΕΙΣΟΣ
Τοῦ Ὑπουργοῦ Ἐσωτερ. κ. ΗΛΙΑ ΤΣΙΡΙΜΩΚΟΥ

Ὁ κ. ΗΛΙΑΣ ΤΣΙΡΙΜΩΚΟΣ

«Πλησιάζομεν πρὸς τὴν κάθαρσιν». Τοῦτο ἐγράφη προσφάτως εἰς ἐφημερίδα φανατικῶς προσκειμένην εἰς τὴν ΕΡΕ. Εἴθε! Ἀλλὰ ποιὰ εἶναι ἡ τραγικὴ κατάστασις ποὺ ἀπαιτεῖ καὶ πρόκειται νὰ εὕρῃ τὴν κάθαρσιν; Εἶναι ὁρατὴ διὰ γυμνοῦ ὀφθαλμοῦ. Εἶναι ἡ κατάστασις εἰς τὴν ὁποίαν ἔχει περιέλθει ἡ ΕΡΕ καὶ ὁ ἀρχηγός της. Δὲν ἠθέλησαν νὰ κατανοήσουν ἐξ ἀρχῆς ὅτι τὸ μονοκομματικὸν κράτος τῆς Δεξιᾶς, τὸ κράτος τῶν φασιστικῶν μεθόδων κατεδικάσθη αὐστηρῶς ὑπὸ τοῦ ἑλληνικοῦ λαοῦ εἰς τὰς ἐκλογὰς τοῦ Φεβρουαρίου 1964. Καὶ ὅτι μόνον μὲ ἀποκόλλησιν ἀπὸ τὸ παρελθόν, μὲ φανερὰν ἀποστροφὴν πρὸς ὡρισμένας μεθόδους καὶ εἰλικρινῆ προσήλωσιν πρὸς τὸν κοινοβουλευτισμόν, μία συντηριτικὴ πολιτικὴ μερὶς θὰ ἠδύνατο νὰ καταστῇ πολιτικῶς ἀξιοποιήσιμος διὰ τὴν πολιτικὴν ἐξέλιξιν εἰς τὴν ἰσορροπίαν τῆς χώρας.

Ἀντὶ τούτου τί ἔπραξεν ἡ ΕΡΕ; Ἐβύθισε τὸν τόπον εἰς μίαν καθημερινῶς αὐξανομένην ὀξύτητα μὲ κεντρικὸν θέμα τὸν «κομμουνιστικὸν κίνδυνον» καὶ, μαζὶ μὲ αὐτόν, τὸν κίνδυνον ἐθνικῆς καὶ οἰκονομικῆς καταστροφῆς. Ἂς ἴδωμεν μὲ ἀναλυτικὴν ψυχρότητα τὸ θέμα.

Εἰς μίαν ἀπὸ τάς πρώτας ἐπὶ τοῦ θέματος αὐτοῦ ἀγορεύσεις, ἠρώτησεν ὁ Ἀρχηγὸς τῆς ΕΡΕ. «Διατί, ἐνῶ ἐπὶ τόσα χρόνια δὲν παρέστη ἀνάγκη ἀνησυχίας, μετεβλήθη αἰφνιδίως ἡ ἀτμόσφαιρα, ἀφ' ὅτου ἀνῆλθεν εἰς τὴν ἐξουσίαν ἡ Ἕνωσις Κέντρου;» Καὶ ἡ μὲν παράταξις τῆς ΕΡΕ οὐδέποτε ἔπαυσε νὰ ἐξαρῃ καὶ νὰ ἐκμεταλλεύ-

ποιοῦνται εἶναι γνωστὰ εἰς τοὺς χειριζομένους τὴν οἰκονομικὴν πολιτικήν μας, οἱ ὁποῖοι καὶ ἀμύνονται ἀποτελεσματικῶς.

Βεβαίως αἱ ἀντιδραστικαὶ δυνάμεις γνωρίζουν ὅτι δίχως ἰσχυρὸν νόμισμα, εἰσροὴν κεφαλαίων, ἐπιχειρηματικὴ δραστηριότητα κλπ. δυσχεραίνεται ἡ πολιτικὴ εἰσοδημάτων ποὺ θέλει καὶ πρέπει ν' ἀσκήσῃ ἡ δημοκρατικὴ κυβέρνησις, καὶ ἐμποδίζεται ἡ ἱκανοποίησις τῶν αἰτημάτων τῶν ἐργαζομένων τάξεων, πρᾶγμα ποὺ δὲν ζημιώνει τὸν κομμουνισμόν! Ἐν τούτοις, ἐνῶ αἱ ἀντιδημοκρατικαὶ δυνάμεις πολλαπλασιάζουν τὰ ἐμπόδια, ἐνθαρρύνουν ταυτοχρόνως τὰς λαϊκὰς διεκδικήσεις. Οἱ πράκτορές των γίνονται κήρυκες παντὸς παραλογισμοῦ. Τὰ στελέχη τῆς ΕΔΑ μεταβάλλονται συχνὰ εἰς οὐραγούς. Οὐδεὶς βέβαια ὑποτιμᾷ τὸ γεγονὸς ὅτι αἰτήματα ἀπωθημένα ἐπὶ 12 ἔτη, μία ἀντιδραστικὴ κοινωνικὴ πολιτικὴ ποὺ ἔφερε τὰς ἑλληνικὰς λαϊκὰς τάξεις εἰς τὴν οὐρὰν τῶν εὐρωπαϊκῶν λαῶν ἀπὸ ἀπόψεως ἀναπτύξεως, δίδουν ἐκρηκτικὴν δύναμιν εἰς τὴν θέλησιν ὅλων τῶν λαϊκῶν τάξεων νὰ ἰδοῦν καλυτέρας ἡμέρας. Ὅ,τι καὶ νὰ ἔχῃ γίνει, ὅ,τι καὶ νὰ γίνῃ, πάντοτε κάτι θὰ πρέπει νὰ γίνῃ ἀκόμη. Ἡ ἀνίερη ὅμως ἐκμετάλλευσις ἀπὸ μέρους τῆς ΕΡΕ τῆς καταστάσεως ποὺ ἐκείνη ἔχει δημιουργήσει, ἐν πλήρει ἐπιγνώσει τῆς ἀδυναμίας τῆς οἰκονομίας μας νὰ πραγματοποιήσῃ ἄλματα εἰς τὸν κοινωνικὸν τομέα, εἶναι φαινόμενον ποὺ ἀποδεικνύει καὶ τὴν ποιότητα τοῦ «ἀντικομμουνισμοῦ» καὶ τὸ βάθος τοῦ Ἡροστρατισμοῦ ἀπὸ τὸν ὁποῖον ἔχει καταληφθῆ ἡ ΕΡΕ ἀπὸ τότε ποὺ ἔχασε τὰς ἐκλογάς.

Ἐπιστέγασμα τοῦ ἔργου τῆς δημιουργίας «κλίματος ἀνησυχίας» εἶναι ἡ κατηγορία ἐναντίον τῆς Ἑνώσεως Κέντρου ὅτι θὰ παραδώσῃ τὴν ἐξουσίαν εἰς τὸν κομμουνισμὸν «ὅπως ὁ Κερένσκυ». Δὲν γνωρίζω τί εἶχε νὰ παραδώσῃ ὁ Κερένσκυ. Πάντως τὸ ὄνομά του σημαίνει συνήθως ἀδυναμίαν ἔναντι τοῦ κομμουνισμοῦ. Ἀλλ' ὁ Κερένσκυ δὲν ἀπέκτησε ἐπιγόνους! Αἱ μέθοδοι τοῦ κομμουνισμοῦ κατέστησαν γνωσταί. Οἱ πάντες γνωρίζουν τώρα νὰ ἀμύνωνται.

Ἀλλὰ γνωρίζουν νὰ ἀμύνωνται καὶ ἐναντίον τοῦ φασισμοῦ. Τὰ ὀνόματα ἐκείνων ποὺ ἔδειξαν ἀδυναμίαν ἀπέναντι τοῦ Μουσολίνι ἢ τοῦ Χίτλερ, διότι, ἀπὸ φόβον τοῦ κομμουνισμοῦ, ἄνοιξαν τὸν δρόμον εἰς τὸν φασισμόν, δὲν εἶναι τόσον γνωστὰ ὅπως τοῦ Κερένσκυ. Ὀλίγοι ἐνθυμοῦνται π. χ. τὸν Μπρύνινγκ ποὺ ἔδωσε τὴν θέσιν του εἰς τὸν Φὸν Σλάϊχερ καὶ Φὸν Πάπεν —πρὶν φθάσωμεν εἰς τὸν Χίτλερ. Καὶ ὅμως αὐτὸν καὶ ὄχι τὸν Κερένσκυ ἐγνωρίσαμεν εἰς τὴν δυτικὴν Εὐρώ-

ΤΑ ΠΕΠΡΑΓΜΕΝΑ
ΤΟΥ ΥΠΟΥΡΓΕΙΟΥ ΓΕΩΡΓΙΑΣ 1964 - 1965

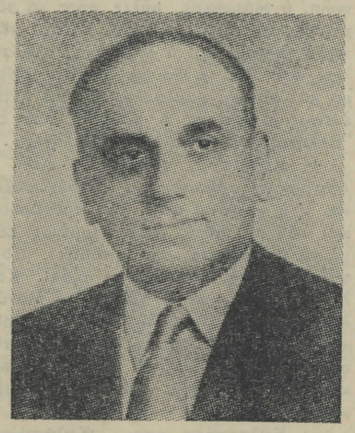

Ὁ Ὑπουργὸς Γεωργίας
κ. Ἀλέξ. Μπαλτατζῆς

Ἐκπληκτικὴ εἶναι πράγματι ἡ ἔκθεσις πεπραγμένων τοῦ Ὑπουργείου Γεωργίας 1964 - 1965, εἰς περιεχόμενον καὶ ἔκτασιν.

Οὐδέποτε ἄλλοτε τὸ Ὑπουργεῖον τοῦτο, εὑρέθη εἰς τόσο παραγωγικὴν ἔντασιν καὶ εἰς τόσο ἀποκαλυπτικὴν ζωτικότητα.

Ἐντοπισμένον ἄλλοτε εἰς τὴν λιμνάζουσαν ἀδιαφορίαν ἀλλὰ καὶ τὴν ἄγνοιαν τῶν κατὰ καιροὺς Ὑπουργῶν του, διότι σπανίως ἂν μὴ οὐδέποτε εἶδε ὑπουργὸν προερχόμενον ἐκ τῶν σπλάγχνων τοῦ ἀγρότου, ἀπέτρεπε μᾶλλον, διὰ τῆς στείρας συμπεριφορᾶς του, τοὺς παρ' αὐτῷ εἰδικοὺς νὰ δώσουν σάρκα καὶ ὀστᾶ εἰς τὰ ἐπιστημονικά των ἐφόδια καὶ εἰς τὰς ἐμπνεύσεις των.

Διότι κανένας ἀπὸ τοὺς ὑπουργικοὺς ἐκείνους προγάστορας ἐνδιαφέρετο πραγματικὰ διὰ τοὺς ἀγρότας, οὐδεὶς ἐπόνεσε τὸν ἀγρότην, κανένας δὲν ὑπελόγισε τοὺς κόπους του, κανένας δὲν ἐξετίμησε τὰς θυσίας του, ἀλλ' οὐδὲ τὴν ἐθνικήν του ὑπερηφάνειαν.

Δὲν βλασφημοῦμεν κατὰ τοῦ παρελθόντος ἀπὸ ἔπαρσιν, ἀπὸ κακεντρέχειαν, ἀπὸ σκοπιμότητα. Κρίνομεν μὲ ἐλευθέραν τὴν σκέψιν. Διότι ἡ μόνη αἰτία τοῦ κακοῦ εἰς τὸ παρελθόν, διὰ τοὺς ἀγρότας, ἦταν ἡ ἄγνοια τῶν κατὰ καιροὺς ὑπουργῶν, διὰ τὰς ἀνάγκας καὶ τὰ δικαιώματα τοῦ Ἀγρότου.

Ὑπῆρξαν ὑπουργοὶ Γεωργίας καὶ Δικηγόροι καὶ Γιατροί, ἀκόμα καὶ ἀπόστρατοι ἀξιωματικοί, οὐδέποτε ὅμως Ἀγρόται! Ἰδοὺ ἡ αἰτία τοῦ κακοῦ.

ΤΩΡΑ οἱ καιροὶ ἄλλαξαν. Εἰς τὸ Ὑπουργεῖον τοῦτο, ἐτοποθετήθη ὑπουργὸς «ὁ κατάλληλος ἄνθρωπος εἰς τὴν κατάλληλον θέσιν». Ὑπουργὸς Ἀγρότης. Ἐκεῖνος, ποὺ διὰ νὰ φθάσῃ ἐκεῖ, ζυμώθηκε, δούλεψε, πάλαιψε, μόχησε καὶ ἔγινε ὑπουργὸς ὄχι ἀπὸ τὰ παρασκήνια. Ὄχι διὰ νὰ ἱκανοποιηθῆ μία προσωπικὴ εὔνοια. Ἀλλὰ διὰ νὰ θέλῃ καὶ νὰ μπορῇ νὰ ἀναλώσῃ ἑαυτὸν εἰς τὴν διακονίαν τοῦ Ἀγρότου.

Ὁ τωρινὸς ὑπουργὸς Γεωργίας, δὲν εἶναι ὁ ἄνθρωπος ποὺ ζητᾶ νὰ πάρῃ τιμὴν ἀπὸ τὸ ὑπούργημά του. Δίδει τιμὴν εἰς τὸ Ὑπουργεῖον του, ἀπὸ τὰ ἀποθέματα τῆς ἀγροτικῆς ψυχῆς του, ἀπὸ τὸν πλοῦτον τῶν γεωργικῶν γνώσεών του, ἀπὸ τὴν πληθωρικὴν Ἀγάπην καὶ Στοργὴν του πρὸς τὸν μοχθοῦντα καὶ πάντοτε ὡς τώρα ἀδικημένον ΑΓΡΟΤΗΝ.

ΤΩΡΑ τὸ βραδυκίνητον ἂν μὴ τελείως παρωπλισμένον ἄλλοτε ὑπουργεῖον Γεωργίας, ἔγινε κυψέλη ὁλονὲν αὐξανομένης δραστηριότητος ὑπὲρ τοῦ Ἀγρότου καὶ ὅσοι διακονοῦν ἐν αὐτῷ αἰσθάνονται τὴν βαθυτέραν ἱκανοποίησιν ὅτι μοχθοῦν δι' ἕνα ὑψηλὸν καὶ ὡραῖον σκοπόν. Νὰ δώσουν ἀξίαν εἰς τοὺς κόπους τοῦ ἀγρότου, νὰ δώσουν τιμὴν εἰς τὴν τιμιωτέραν κοινωνικὴν οἰκογένειαν, ἡ ὁποία ἕως τώρα παρηγκωνίζετο μέχρι περιφρονήσεως.

Πολλὰ λείπουν βεβαίως ἀκόμα, ἀπὸ ὅσα χρειάζεται νὰ γίνουν. Ἀλλ' ὁ πολύτιμος χρόνος ἀναλίσκεται καρποφόρως καὶ τὸ μέλλον προοιωνίζεται ὡραῖον διὰ τοὺς Ἀγρότας. Καὶ τὸ γνωρίζουν αὐτὸ οἱ Ἀγρόται καὶ δὲν ἀνυπομονοῦν. Καρτεροῦν καὶ περιμένουν, βέβαιοι ὅτι τὸ καλύτερον ἔρχεται. Τὰ προβλήματά των — τόσα πολλὰ — διότι παρημελοῦντο σκοπίμως, εὑρίσκουν τὴν λύσιν των, ἕνα μετὰ τὸ ἄλλο.

Ματαίως πασχίζουν νὰ κλωνίσουν καὶ νὰ γκρεμίσουν τὴν πίστιν τοῦ Ἀγρότου ἐπὶ τὸ ὡραῖον μέλλον ποὺ ἔρχεται δι' αὐτούς, οἱ κόρακες τῶν ἐκμεταλλευτῶν τοῦ ἱδρῶτος του. Οἱ κρωγμοί των οὔτε φοβίζουν οὔτε καὶ πείθουν τοὺς Ἀγρότας. Διότι τοὺς γνωρίζουν.

ΙΔΟΥ ἡ ἐπιτυχία τοῦ κ. Πρωθυπουργοῦ, νὰ δώσῃ τὸ ὑπουργεῖον Γεωργίας εἰς τὸν ΑΛΕΞΑΝΔΡΟΝ ΜΠΑΛΤΑΤΖΗΝ.

Ἡ Κυβέρνησις ὅμως ὀφείλει νὰ ἐπισπεύσῃ τὸ Ἔργον της, διὰ τοὺς Ἀγρότας, εἰς τὸ σύνολόν του, διὰ τὴν ὕπαιθρον, παραμερίζουσα πρὸς καιρὸν τὸ ἐνδιαφέρον της διὰ τὰ Ἀστικὰ Κέντρα, δι' ὅσα εἶναι δυνατὸν νὰ γίνουν ἀργότερα. Διότι εἰς τὴν ὕπαιθρον, ἐκεῖνα ποὺ δὲν ἔγιναν ἀπὸ ὅσα ἦταν ἀνάγκη νὰ γίνουν κατὰ τὸ παρελθόν, ἐπέφεραν τὴν θανάσιμον οἰκονομικὴν καὶ πολιτιστικὴν δύσπνοιαν διὰ τοὺς Ἀγρότας, ἐκ τῆς ὁποίας ἐδημιουργήθησαν τὰ δύο ἰσχυρὰ καὶ ἐπικίνδυνα ρεύματα τῆς ἀστυφιλίας καὶ τῆς ἀποδημίας. Αὐτὰ τὰ δύο μεγάλα κακὰ πρέπει νὰ θεραπευθοῦν.

«ΤΑ ΝΕΑ»

ποὺ συναντῶνται ὁ Ἄνθρωπος μὲ τὸν Θεόν...

Ἐλεύθερος ὁ Πλάστης, ἐλεύθερο καὶ τὸ καθ' ὁμοίωσίν Του δημιούργημα Αὐτοῦ: Ο ΑΝΘΡΩΠΟΣ. Ὅλα τὰ ἄλλα ἀκολουθοῦν. Καὶ ὅλα τότε ἐξηγοῦνται ὑπὸ τὴν ἁρμονίαν αὐτήν, τῆς συνυπάρξεως Θεοῦ καὶ Ἀνθρώπου...

Ἂς σπεύδουν ὅλοι οἱ ἄλλοι, ὅσοι δὲν εἶναι πρὸς Τὸν Θεόν, ἀναλισκώμενοι εἰς τὰ ἀνθρώπινα καὶ τὰ ἐφήμερα, δίχως Θεόν. Θὰ ἐπανέλθουν. Καὶ θὰ ἐξομοιωθοῦν, ἀργὰ ἢ γρήγορα, πρὸς τὸ ὡραῖον ποὺ ἔχασαν. ΤΗΝ ΕΛΕΥΘΕΡΙΑΝ..

ΓΕΩΡΓΙΟΣ Ν. ΓΕΩΡΓΟΥΔΗΣ

"ΣΤΡΑΤΩΝΙ"

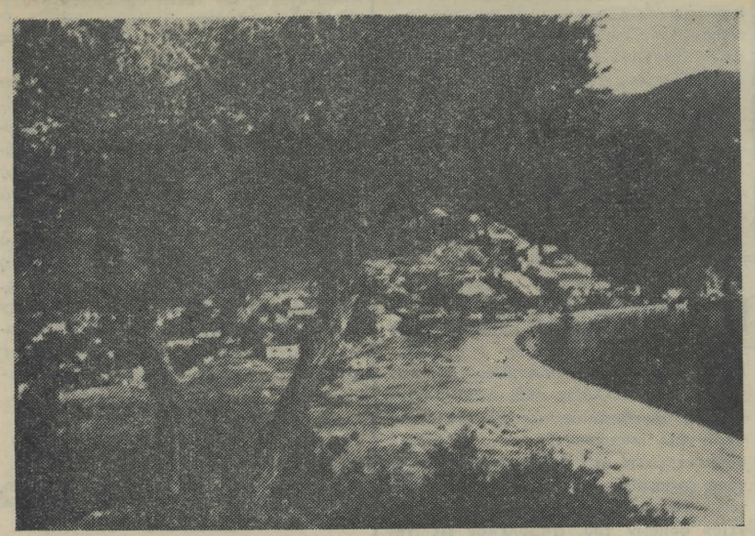

Ταξιδεύοντας κανεὶς γιὰ τὴν Ἰερισσὸ ἢ γιὰ τὸ Ἅγιον Ὄρος, θὰ περάσῃ πρῶτα ἀπὸ τὸ Στρατῶνι.

Τὸ Στρατῶνι εἶναι μιὰ βιομηχανικὴ κωμόπολις, κτισμένη στὸν μυχὸ περίπου τοῦ κόλπου τῆς Ἰερισσοῦ καὶ τοποθετημένη μέ χέρι καλλιτέχνη, σὲ μιὰ μαγευτικὴ τοποθεσία. Ὁ ἐπισκέπτης ἔχει στὴ διάθεσή του, ὅποια ὥρα κι' ἂν τὸ θελήσῃ, τὴ θάλασσα, ποὺ ἁπλώνεται μπροστά του, μακριὰ ἀπὸ τὰ πολυΐσκιωτα καὶ σύγχρονα ἐστιατόρια καὶ καφενεῖα, γύρω στὰ 50 μέτρα. Στὴ διάθεσή του καὶ ἡ μεγάλη ἀμμουδιὰ καὶ πέρα στὴν ἄκρη ὁ λόφος τῶν ἐλαιῶν, ὅπου τὸ 1961 διασκευασθεὶς καταλλήλως, ἐχρησιμοποιήθη ὡς παρατηρητήριον τῶν ἀξιωματικῶν Ἑλλήνων καὶ ξένων καὶ ἀπὸ ἐκεῖ ἔγινε ἡ παρακολούθησις καὶ ἡ κριτικὴ τῆς Ἀσκήσεως «ΑΡΓΩ» τὴν ὁποία παρηκολούθησε καὶ ὁ ἀείμνηστος Βασιλεὺς Παῦλος. Ἀκόμα, μπορεῖ ὁ ἐπισκέπτης νὰ καθίσῃ κάτω ἀπὸ τὸν πυκνὸ ἴσκιο τῶν πλατανιῶν, ποὺ εἶναι στὰ καφενεῖα καὶ τὰ ἐστιατόρια καὶ νὰ ἀπολαύσῃ τὴν καλοκαιριάτικη καὶ δροσερὴ καὶ γεμάτη ὑγεία θαλασσινὴ αὔρα, ποὺ ἔρχεται μέσα ἀπὸ τὸν κόλπο καὶ πέρα ἀπὸ τὸν ψηλὸ Ἄθωνα.

Ὕστερα, ἂν θέλῃ, μπορεῖ νὰ γυρίσῃ τὰ μάτια του πρὸς τὸ Βορρᾶ καὶ νὰ ἰδῇ τὶς μεγάλες κτιριακὲς ἐγκαταστάσεις, τοὺς τσιμέντινους ἐκείνους ὄγκους τῶν κτιρίων, ποὺ ἀρχίζουν πάνω ἀπὸ τὸ βουνό, 100 μ. ὑψόμ. περίπου καὶ σταματοῦν κάτω στὴ θάλασσα, ἴσαμε τὸ κῦμα. Ὅλα αὐτὰ εἶναι συγκροτήματα κτιρίων τοῦ ἐργοταξίου Ἐμπλουτισμοῦ Μεταλλείων τῆς Α.Ε.Ε.Χ.Π. καὶ Λιπασμάτων. Μπορεῖ ἀκόμη νὰ ἰδῇ, ἀπὸ κεῖ ποὺ κάθεται καὶ τὴν ἐναέριο μεταφορὰ τοῦ μεταλλεύματος, ποὺ γίνεται μὲ βαγονάκια, πλάϊ - πλάϊ στὰ βουνὰ καὶ πάνω ἀπὸ βαθειὲς κι' ἄγριες, ἀλλὰ γραφικὲς χαράδρες τοῦ τόπου.

Κι' ἂν θέλῃ ἀκόμη, μπορεῖ νὰ ἐπισκεφθῇ, τὸ ἐργοστάσιον ἐμπλουτισμοῦ τῶν μεταλλευμάτων θειούχου μολύβδου - θειούχου ψευδαργύρου (σφαλερίτου) καὶ σιδηροπυρίτου, νὰ μάθῃ καὶ νὰ ἰδῇ ἀπὸ κοντὰ τὸν τρόπο μὲ τὸν ὁποῖο γίνεται τὸ «πλύισμο» τῶν μεταλλευμάτων, νὰ ἰδῇ ἀκόμη τὸν τρόπο μεταφορᾶς καὶ φορτώσεως στὰ ξένα καὶ ἑλληνικὰ πλοῖα, καὶ νὰ πλουτίσῃ τὶς γνώσεις του βλέποντας κάτι, ποὺ δὲν τὸ ἔχει ἰδῇ πουθενά.

Μπορεῖ νὰ ρίξῃ μιὰ ματιὰ στὰ ἀρχαιολογικὰ εὑρήματα, ἀγάλματα καὶ ἐπιτύμβιες πλάκες κλπ. ποὺ εἶναι τοποθετημένα σὲ μία αἴθουσα τοῦ Κοινοτικοῦ Γραφείου.

Ἀξίζει λοιπὸν τὸν κόπο γιὰ μιὰ ἐπίσκεψη στὸ Στρατῶνι, γιὰ τὸν καθ' ἕνα, ὅποιος δήποτε κι' ἂν εἶναι, γιὰ νὰ πεισθῇ ὅτι μπορεῖ νὰ περάσῃ τὸ καλοκαῖρι του, τὶς διακοπές του, τὴν ἄδειά του καὶ νὰ ξεκουραστῇ, ξέγνοιαστα κάτω ἀπὸ τὸν παραθαλάσσιο ἴσκιο κι' ἀκόμη περισσότερο νὰ θαυμάσῃ, γιὰ ὅτι ἔχει νὰ ἰδῇ ἀπ' ὅλα καὶ εἰδικὰ ἀπ' τὶς ἐγκαταστάσεις τῆς Α.Ε.Ε.Χ.Π. καὶ Λιπασμάτων ξέροντας ὅτι ὑπάρχουν καὶ θαυμάσια Ἐστιατόρια καὶ πεντακάθαρα καὶ ἄνετα ξενοδοχεῖα.

Χ. Π.

ΕΞΗΓΗΣΙΣ

Ὁ ὑπότιτλος τῆς ἐφημερίδος «ΚΑΙ ΝΟΜΟΥ ΘΕΣ)ΝΙΚΗΣ» ἀναφέρεται εἰς τὰ χωρία ἐκεῖνα τῆς Χαλκιδικῆς, τὰ ὁποῖα κακῶς ἀπεσπάσθησαν, διὰ λόγους πολιτικούς, ἐκ τοῦ Νομοῦ μας καὶ ὑπήχθησαν εἰς τὸν Νομὸν Θεσσαλονίκης, ὡς π.χ. τὰ Βασιλικά, Ἐπανωμή, Τρίλοφος, Νέα Ἀπολλωνία, Νέα Μάδυτος, Ζαγκλιβέρι κλπ.

Αὐτὰ διὰ τὴν ἀπορίαν καὶ τὸ σκῶμμα «τῆς Φωνῆς».

χει περιέλθει ἡ ΕΡΕ καὶ ὁ ἀρχηγός της. Δὲν ἠθέλησαν νὰ κατανοήσουν ἐξ ἀρχῆς ὅτι τὸ μονοκομματικὸν κράτος τῆς Δεξιᾶς, τὸ κράτος τῶν φασιστικῶν μεθόδων κατεδικάσθη αὐστηρῶς ὑπὸ τοῦ ἑλληνικοῦ λαοῦ εἰς τὰς ἐκλογὰς τοῦ Φεβρουαρίου 1964. Καὶ ὅτι μόνον μὲ ἀποκόλλησιν ἀπὸ τὸ παρελθόν, μὲ φανερὰν ἀποστροφὴν πρὸς ὡρισμένας μεθόδους καὶ εἰλικρινῆ προσήλωσιν πρὸς τὸν κοινοβουλευτισμόν, μία συντηρητικὴ πολιτικὴ μερὶς θὰ ἠδύνατο νὰ καταστῇ πολιτικῶς ἀξιοποιήσιμος διὰ τὴν πολιτικὴν ἐξέλιξιν εἰς τὴν ἰσορροπίαν τῆς χώρας.

Ἀντὶ τούτου τί ἔπραξεν ἡ ΕΡΕ; Ἐθύθισε τὸν τόπον εἰς μίαν καθημερινῶς αὐξανομένην ὀξύτητα μὲ κεντρικὸν θέμα τὸν «κομμουνιστικὸν κίνδυνον» καὶ, μαζὶ μὲ αὐτόν, τὸν κίνδυνον ἐθνικῆς καὶ οἰκονομικῆς καταστροφῆς. Ἂς ἴδωμεν μὲ ἀναλυτικὴν ψυχρότητα τὸ θέμα.

Εἰς μίαν ἀπὸ τάς πρώτας ἐπὶ τοῦ θέματος αὐτοῦ ἀγορεύσεις, ἠρώτησεν ὁ Ἀρχηγὸς τῆς ΕΡΕ. «Διατί, ἐνῶ ἐπὶ τόσα χρόνια δὲν παρέστη ἀνάγκη ἀνησυχίας, μετεβλήθη αἰφνιδίως ἡ ἀτμόσφαιρα, ἀφ' ὅτου ἀνῆλθεν εἰς τὴν ἐξουσίαν ἡ Ἕνωσις Κέντρου;» Καὶ ἡ μὲν παράταξις τῆς ΕΡΕ οὐδέποτε ἔπαυσε νὰ ἐξαρῃ καὶ νὰ ἐκμεταλλεύεται τὸν κίνδυνον τοῦ κομμουνισμοῦ. Ἀλλὰ ὁ κ. Κανελλόπουλος ἔχει δίκαιον. Συνέβη κάτι νέον. Ἀνῆλθε εἰς τὴν ἐξουσίαν κυβέρνησις δημοκρατική. Καὶ δὲν εἶναι οὔτε ἡ πρώτη φορὰ οὔτε μόνον εἰς τὴν Ἑλλάδα ποὺ δημιουργεῖται —μὲ τὴ" ἄνοδον τῶν προοδευτικῶν δυνάμεων— ἡ λεγομένη «κρίσις ἐμπιστοσύνης». Τὴν προκαλοῦν ἐκεῖνοι ποὺ τὴν ἐπικαλοῦνται.

Ἂν εἰς τὴν Ἑλλάδα ἡ ΕΡΕ —χάριν δημιουργίας κρίσεως ἐμπιστοσύνης— ἐπιδίδεται μὲ ἐπιμονὴν μεγαλυτέραν παρὰ εἰς κάθε ἄλλην χώραν εἰδικώτερα εἰς τὴν ἐκμετάλλευσιν τοῦ κομμουνιστικοῦ κινδύνου, τοῦτο συμβαίνει διὰ τρεῖς λόγους.

Ὁ πρῶτος εἶναι ὅτι ἡ προηγηθεῖσα μακρὰ ἀνωμαλία ἔχει δημιουργήσει ἐδῶ κατάλληλον ψυχολογικὸν «κλῖμα». Ὁ δεύτερος λόγος εἶναι ψυχαναλυτικός. Ἡ παράταξις τῆς ὁποίας συνέχεια εἶναι ἡ ΕΡΕ —καὶ αὐτὴ ἡ ἰδία— οὐδέποτε ἐθεωρήθη ὅτι ἐχειρίσθη ἐπιτυχῶς τὰ ἐθνικὰ συμφέροντα. Ἀπὸ τότε ποὺ ἀρκεῖ νὰ προβάλῃ κάποιος τὸν ἀντικομμουνισμόν του διὰ νὰ θεωρῆται «ἐθνικόφρων», ἡ παράταξις αὐτὴ εὗρε εὐκαιρίαν νὰ σχηματίσῃ ἀποθέματα πατριωτισμοῦ τὰ ὁποῖα ἐξοδεύει ἀφειδῶς. Τοῦτο, εἰς τὴν ψυχανάλυσιν, ὀνομάζεται «ὑπεραναπλήρωσις». Ὁ τρίτος λόγος εἶναι πολιτικός. Ἡ ΕΡΕ γνωρίζει ὅτι δὲν δύναται ν' ἀποτελέσῃ νοσταλγίαν. Ἀφοῦ δὲν ἔχουν τὰ στελέχη της τὴν τόλμην τῆς ἀνανεώσεως, δὲν ἔχουν ἄλλην διέξοδον, ἄλλο «ἀτού», ἀπὸ τὴν παλαιὰν τέχνην τοῦ ἀντικομμουνισμοῦ.

Αἱ ἀντιδραστικαὶ κοινωνικαὶ δυνάμεις ποὺ κινοῦν τὰ νήματα γνωρίζουν ἴσως ὅτι ἡ ἐπιστροφὴ εἰς τὴν πρὸ τοῦ Φεβρουαρίου 1964 κατάστασιν εἶναι ἀδύνατος. Ὠθοῦν ὅμως εἰς τὴν κρίσιν ἐμπιστοσύνης, ἂν ὄχι διὰ νὰ ὀπισθοχωρήσῃ ὁ τόπος, τοὐλάχιστον διὰ νὰ μὴν προχωρήσῃ. Διότι γνωρίζουν ὅτι τὰ πάντα κινδυνεύουν ἂν ἡ πρόοδος δὲν εἶναι ἀέναος καὶ ταχεῖα.

Ἡ κρίσις ἐμπιστοσύνης ἀναφέρεται εἰς ὅλους τοὺς τομεῖς. Κυρίως εἰς τὸν οἰκονομικόν, τὸν κοινωνικὸν καὶ τὸν πολιτικόν. Ὁ κλονισμὸς τοῦ νομίσματος, τῆς ἐμπιστοσύνης τῶν ἐπιχειρηματιῶν εἰς τὸ οἰκονομικὸν μέλλον τῆς χώρας ἢ τοῦ ξένου κεφαλαίου εἰς τὴν ἀσφάλειαν τῶν ἐπενδύσεων κ. λ.π. ἀποτελοῦν στόχους τῆς ΕΡΕ. Τὰ μέσα καὶ τὰ πρόσωπα ποὺ χρησιμο-

κὸν τομέα, εἶναι φαινόμενον ποὺ ἀποδεικνύει καὶ τὴν ποιότητα τοῦ «ἀντικομμουνισμοῦ» καὶ τὸ βάθος τοῦ Ἡροστρατισμοῦ ἀπὸ τὸν ὁποῖον ἔχει καταληφθῆ ἡ ΕΡΕ ἀπὸ τότε ποὺ ἔχασε τὰς ἐκλογάς.

Ἐπιστέγασμα τοῦ ἔργου τῆς δημιουργίας «κλίματος ἀνησυχίας» εἶναι ἡ κατηγορία ἐναντίον τῆς Ἑνώσεως Κέντρου ὅτι θὰ παραδώσῃ τὴν ἐξουσίαν εἰς τὸν κομμουνισμὸν «ὅπως ὁ Κερένσκυ». Δὲν γνωρίζω τί εἶχε νὰ παραδώσῃ ὁ Κερένσκυ. Πάντως τὸ ὄνομά του σημαίνει συνήθως ἀδυναμίαν ἔναντι τοῦ κομμουνισμοῦ. Ἀλλ' ὁ Κερένσκυ δὲν ἀπέκτησε ἐπιγόνους! Αἱ μέθοδοι τοῦ κομμουνισμοῦ κατέστησαν γνωσταί. Οἱ πάντες γνωρίζουν τώρα νὰ ἀμύνωνται.

Ἀλλὰ γνωρίζουν νὰ ἀμύνωνται καὶ ἐναντίον τοῦ φασισμοῦ. Τὰ ὀνόματα ἐκείνων ποὺ ἔδειξαν ἀδυναμίαν ἀπέναντι τοῦ Μουσολίνι ἢ τοῦ Χίτλερ, διότι, ἀπὸ φόβον τοῦ κομμουνισμοῦ, ἄνοιξαν τὸν δρόμον εἰς τὸν φασισμόν, δὲν εἶναι τόσον γνωστὰ ὅπως τοῦ Κερένσκυ. Ὀλίγοι ἐνθυμοῦνται π. χ. τὸν Μπρύνινγκ ποὺ ἔδωσε τὴν θέσιν του εἰς τὸν Φὸν Σλάϊχερ καὶ Φὸν Πάπεν —πρὶν φθάσωμεν εἰς τὸν Χίτλερ. Καὶ ὅμως αὐτὸν καὶ ὄχι τὸν Κερένσκυ ἐγνωρίσαμεν εἰς τὴν δυτικὴν Εὐρώπην. Οἱ σημερινοὶ γνήσιοι δημοκράται δὲν κινδυνεύουν ἀπὸ παγίδες. Ἡ ἱστορία τοὺς ἔχει διδάξει. Καὶ δὲν εἶναι οὔτε Κερένσκυ οὔτε Μπρύνινγκ.

Δὲν εἶναι ὅμως ἄσκοπον νὰ ἐξετάσωμεν καὶ τὴν οὐσίαν τοῦ «προβλήματος τοῦ κομμουνισμοῦ» εἰς τὴν Ἑλλάδα. Τὰ κίνητρα ἐκείνων ποὺ τὸ θέτου νεῖναι διαφανῆ. Ἀλλ' ἡ ψύχραιμος ἀπάντησις εἶναι ἀπαραίτητη. Τὴν ἀλήθειαν τὴν γνωρίζουν οἱ ἀντίπαλοί μας. Ἀλλ' ἀφοῦ ἐκεῖνοι δὲν τὴν λέγουν, πρέπει νὰ τὴν λέγωμεν ἡμεῖς.

Ὑπάρχει κίνδυνος βιαίας καταλήψεως τῆς ἐξουσίας ἀπὸ τὸ παράνομον ΚΚΕ; Ἢ ὁ κίνδυνος προέρχεται ἀπὸ τὴν ἐξάπλωσιν τῆς νομίμου Ἄκρας Ἀριστερᾶς —τῆς ΕΔΑ;

Ὁ πρῶτος κίνδυνος εἶναι ἀνύπαρκτος. Ὄχι μόνον νὰ καταλάβῃ τὴν ἐξουσίαν ἀλλ' οὔτε νὰ τὸ προσπαθήσῃ δύναται τὸ ΚΚΕ. Ὅσοι ἀναφέρονται εἰς τὸ παρελθὸν δὲν πρέπει νὰ λησμονοῦν ἐν μέσῳ ποίας ἐσωτερικῆς καὶ —ἰδίως— διεθνοῦς καταστάσεως ἐξειλίχθησαν τὰ γεγονότα ποὺ ἐπικαλοῦνται. Ἀπὸ τὴν ἐποχὴν ὅπου πράγματι ἐπεκράτει μία «ἐπαναστατικὴ κατάστασις», δὲν ὑπῆρχε στρατὸς καὶ τὰ σύνορα ἦσαν ἀνοικτά, μέχρι τῆς σημερινῆς πολεμικῆς δυνάμεως, τῶν ταξιδίων τοῦ Βελιγραδίου καὶ τῶν ἑλληνοβουλγαρικῶν συμφωνιῶν, διὰ μέσου τοῦ θανάτου τοῦ Στάλιν, καὶ τῶν ἐξελίξεων εἰς τὴν ἀνατολικὴν Εὐρώπην, ἡ ἀπόστασις εἶναι ἀβυσσαλέα. Δὲν λέγω ὅτι ἡ ἐπαγρύπνησις εἶναι περιττή. Κάθε ἄλλο. Ἀλλὰ εἶναι ἐπαρκής. Καὶ εἶναι γελοῖος ὁ πανικός.

Καὶ ἐρχόμεθα εἰς τὴν «ἐξάπλωσιν» τῆς ΕΔΑ. Βεβαίως, ἐσχάτως, κάτι θὰ ἔχῃ ὠφεληθῆ ἡ ΕΔΑ ἀπὸ τὴν διαφήμησιν ποὺ τῆς κάνει ἡ ΕΡΕ. Τὴν ἔχει καταστήσει τὸ κέντρον τῆς πολιτικῆς μας ζωῆς. Τὸ θέλει, ἴσως. Διότι νοσταλγεῖ τὸν χαμένον παράδεισον τῆς «πολώσεως»!

Ὅλα τὰ στοιχεῖα ποὺ ἐπεκαλέσθη ἡ ΕΡΕ συνετρίβησαν ἀπὸ τοῦ βήματος τῆς Βουλῆς. Διότι εἶναι ἀσυστόλως ἀσήμαντα. Ἡ θορυβώδης καί, συχνά, αὐθάδης ἐμφάνισις μερικῶν νέων τῆς ΕΔΑ τῇ συνοδείᾳ μπουζουκίου, δὲν ἀποτελεῖ βεβαίως στοιχεῖον ποὺ ἠμπορεῖ νὰ ἐπηρεάσῃ τὴν ἑλληνικὴν πολιτικὴν ζωήν. Ἔπειτα ἀνεκαλύφθη, λέει, ὅτι εἰς τὴν Καλαμαριὰ (ἕνα ἀπὸ τοὺς

Συνέχεια στὴν 3η σελίδα

δώσουν σάρκα καὶ ὀστᾶ εἰς τὰ ἐπιστημονικά των ἐφόδια καὶ εἰς τὰς ἐμπνεύσεις των.

Διότι κανένας ἀπὸ τοὺς ὑπουργικοὺς ἐκείνους προγάστορας ἐνδιαφέρετο πραγματικὰ διὰ τοὺς ἀγρότας, οὐδεὶς ἐπόνεσε τὸν ἀγρότην, κανένας δὲν ὑπελόγισε τοὺς κόπους του, κανένας δὲν ἐξετίμησε τὰς θυσίας του, ἀλλ' οὐδὲ τὴν ἐθνικήν του ὑπερηφάνειαν.

Δὲν θλασφημοῦμεν κατὰ τοῦ παρελθόντος ἀπὸ ἔπαρσιν, ἀπὸ κακεντρέχειαν, ἀπὸ σκοπιμότητα. Κρίνομεν μὲ ἐλευθέραν τὴν σκέψιν. Διότι ἡ μόνη αἰτία τοῦ κακοῦ εἰς τὸ παρελθόν, διὰ τοὺς ἀγρότας, ἦταν ἡ ἄγνοια τῶν κατὰ καιροὺς ὑπουργῶν, διὰ τὰς ἀνάγκας καὶ τὰ δικαιώματα τοῦ Ἀγρότου.

Ὑπῆρξαν ὑπουργοὶ Γεωργίας καὶ Δικηγόροι καὶ Γιατροί, ἀκόμα καὶ ἀπόστρατοι ἀξιωματικοί, οὐδέποτε ὅμως Ἀγρόται! Ἰδοὺ ἡ αἰτία τοῦ κακοῦ.

ΤΩΡΑ οἱ καιροὶ ἄλλαξαν. Εἰς τὸ Ὑπουργεῖον τοῦτο, ἐτοποθετήθη ὑπουργὸς «ὁ κατάλληλος ἄνθρωπος εἰς τὴν κατάλληλον θέσιν». Ὑπουργὸς Ἀγρότης. Ἐκεῖνος, ποὺ διὰ νὰ φθάσῃ ἐκεῖ, ζυμώθηκε, δούλεψε, πάλαιψε, μόχθησε καὶ ἔγινε ὑπουργὸς ὄχι ἀπὸ τὰ

μετὰ τὸ ἄλλο.

Ματαίως πασχίζουν νὰ κλωνίσουν καὶ νὰ γκρεμίσουν τὴν πίστιν τοῦ Ἀγρότου ἐπὶ τὸ ὡραῖον μέλλον ποὺ ἔρχεται δι' αὐτούς, οἱ κόρακες τῶν ἐκμεταλλευτῶν τοῦ ἱδρῶτος του. Οἱ κρωγμοί των οὔτε φοβίζουν οὔτε καὶ πείθουν τοὺς Ἀγρότας. Διότι τοὺς γνωρίζουν.

ΙΔΟΥ ἡ ἐπιτυχία τοῦ κ. Πρωθυπουργοῦ, νὰ δώσῃ τὸ ὑπουργεῖον Γεωργίας εἰς τὸν ΑΛΕΞΑΝΔΡΟΝ ΜΠΑΛΤΑΤΖΗΝ.

Ἡ Κυβέρνησις ὅμως ὀφείλει νὰ ἐπισπεύσῃ τὸ Ἔργον της, διὰ τοὺς Ἀγρότας, εἰς τὸ σύνολόν του, διὰ τὴν ὕπαιθρον, παραμερίζουσα πρὸς καιρὸν τὸ ἐνδιαφέρον της διὰ τὰ Ἀστικὰ Κέντρα, δι' ὅσα εἶναι δυνατὸν νὰ γίνουν ἀργότερα. Διότι εἰς τὴν ὕπαιθρον, ἐκεῖνα ποὺ δὲν ἔγιναν ἀπὸ ὅσα ἦταν ἀνάγκη νὰ γίνουν κατὰ τὸ παρελθόν, ἐπέφεραν τὴν θανάσιμον οἰκονομικὴν καὶ πολιτιστικὴν δύσπνοιαν διὰ τοὺς Ἀγρότας, ἐκ τῆς ὁποίας ἐδημιουργήθησαν τὰ δύο ἰσχυρὰ καὶ ἐπικίνδυνα ρεύματα τῆς ἀστυφιλίας καὶ τῆς ἀποδημίας. Αὐτὰ τὰ δύο μεγάλα κακὰ πρέπει νὰ θεραπευθοῦν.

«ΤΑ ΝΕΑ»

ΔΗΜΟΙ ΚΑΙ ΚΟΙΝΟΤΗΤΕΣ

Καθὼς φαίνεται, ἀκόμα δὲν ἀπεκρυσταλλώθη εἰς τὸ ἁρμόδιον ὑπουργεῖον Ἐσωτερικῶν, καμμία σκέψις, περὶ τοῦ πῶς πρέπει νὰ ἐξασφαλισθῇ ἕνας μόνιμος τρόπος διὰ τοὺς ἀπαραιτήτους τουλάχιστον πόρους, τῶν Δήμων καὶ Κοινοτήτων ἧς ὑπαίθρου, διὰ νὰ μπορέσουν νὰ ἀπαγγιστρωθοῦν ἀπὸ τὴν σημερινὴν των οἰκονομικὴν ἀθλιότητα, τῆς ἀφορήτου πλέον ἐνδείας των.

Ἀλλά, νομίζομεν, δὲν χρειάζονται καὶ νέες εἰσηγήσεις, τὰς ὁποίας ζητεῖ, καθὼς πληροφορούμεθα, τὸ Ὑπουργεῖον Ἐσωτερικῶν, πέραν ἐκείνων ποὺ ἔχουν ἤδη διατυπωθῆ καὶ ὑποβληθῆ διὰ τῶν ψηφισμάτων τῶν τελευταίων καὶ ἐπὶ τῆς παρούσης Κυβερνήσεως λαβόντων χώραν συνεδρίων, τῶν Δήμων κα Κοινοτήτων.

Τὸ γεγονὸς δέ, ὅτι καὶ μέχρι σήμερον δὲν ἔγινε τίποτε πρὸς τὴν κατεύθυνσιν αὐτήν, δὲν εἶναι διόλου εὐχάριστον καὶ δὲν σχολιάζεται πλέον μὲ ὑπομονήν, διότι «τὸ κακὸ παράγινε». Ρί δὲ Δῆμοι καὶ αἱ Κοινότητες, λειτουργοῦν — ρελαντὶ — διότι δὲν μποροῦν νὰ καλύψουν οὐδὲ τὰς τρεχούσας ἀπαραιτήτους ἀνάγκας των, ἐνῷ μύριαι ἀπαιτήσεις ἐκκρεμοῦν κατ' αὐτῶν καὶ χίλια δυὸ ἄλλα τρέχοντα ζητήματα δι' αὐτὰς ἐμφανίζονται ὁσημέραι.

Εἶναι βεβαίως ἐξώφθαλμος ἡ ὁλονὲν ἀναπτυσσομένη δραστηριότης τῆς παρούσης Κυβερνήσεως, πρὸς δημιουργίαν ἑνὸς νέου καὶ καλλιτέρου μέλλοντος καὶ διὰ τὰ Κέντρα καὶ διὰ τὴν ὕπαιθρον. Περὶ τούτου οὐδεὶς καλῆς πίστεως δύναται νὰ ἀμφιβάλῃ. Ποσὰ μεγάλα ἀναλίσκονται εἰς Ἔργα πολυτίμου χρήσεως διὰ τὸν λαὸν καὶ νέα ἐπὶ τῶν νέων Ἔργων προγραμματίζονται. Φαίνεται ὅμως ὅτι καὶ ἡ Κυβέρνησις αὐτή, δὲν μπόρεσε εἰς ὅλα ὅσα χρειάζονται νὰ γίνουν ΤΩΡΑ, «νὰ πιάσῃ τὸν ταῦρο ἀπὸ τὰ κέρατα!».

Ὁ κ. ὑπουργὸς Ἐσωτερικῶν, ἂς μὴ βραδύνῃ περισσότερον, νὰ δώσῃ λύσιν εἰς τὸ Οἰκονομικὸν πρόβλημα τῶν Δήμων καὶ Κοινοτήτων, ἔστω καὶ διὰ τῆς ἐφαρμογῆς ἑνὸς ὀρθοῦ καὶ δυνατοῦ φορολογικοῦ κανόνος, ὡς ἦταν παλαιότερα καὶ τὰ κατήργησεν ἡ ΕΡΕ. Οἱ Δῆμοι καὶ αἱ Κοινότητες τῆς ὑπαίθρου, ἔχασαν τὴν πίστιν των καὶ γιὰ ἕνα καρφὶ ἀκόμα, διότι δὲν ἔχουν νὰ τὸ πληρώσουν!...

ΟΙ ΝΟΜΑΡΧΙΑΚΟΙ ΣΥΜΒΟΥΛΟΙ

Αὐτὸς ὁ θεσμός, τῶν νομαρχιακῶν συμβούλων, σίγουρα στὸ γόνα ἔγινε. Ἢ ἔγινε, ὅπως τόσα ἄλλα, γιὰ νὰ ρίξουν στάχτη στὰ μάτια τοῦ λαοῦ, πού, στὴ περίπτωση τούτη, ἐκπροσωποῦν οἱ νομαρχιακοὶ σύμβουλοι. Διότι, ὡς ἔχει ὁ αἱρετὸς νομαρχιακὸς σύμβουλος, δὲν ἔχει δικαίωμα, λέει ὁ κατασκευαστὴς τοῦ θεσμοῦ αὐτοῦ, νὰ παρίσταται σὲ ὅλα τὰ θέματα ποὺ συζητοῦνται. Ὑπάρχουν καὶ θέματα «εἰδικά», εἰς τὰ ὁποῖα οἱ αἱρετοὶ νομαρχιακοὶ σύμβουλοι δὲν μποροῦν νὰ ἔχουν γνώμην!

Ἀλλά, γεννᾶται τὸ ἐρώτημα, ποῖον λαὸν τότε ἐκπροσωποῦν αὐτοὶ οἱ κουτσουρεμένοι νομαρχιακοὶ σύμβουλοι; Καὶ γιατὶ νὰ εἶναι καὶ σὲ κεῖνα ποὺ εἶναι καὶ νὰ μὴν εἶναι καθόλου;

Θὰ πρέπει λοιπόν, ὁ κ. ὑπουργὸς Ἐσωτερικῶν νὰ ζητήσῃ τὴν ριζικὴν ἀναθεώρησιν καὶ τοῦ θεσμοῦ τούτου, δίνοντας στοὺς αἱρετοὺς νομαρχιακοὺς συμβούλους ὁλοκληρομένη δικαιοδοσία, ἐπὶ παντὸς θέματος ποὺ ἀφορᾷ τὸν λαόν, μὲ δικαίωμα ἐλέγχου μάλιστα εἰς ὅλα τὰ νομαρχιακὰ συμβούλια, ἀνάλογο μὲ Βέτο, ἐκεῖ ποὺ νομίζει ὅτι δὲν ἐξυπηρετεῖται ὅσον πρέπει ὁ λαός. Καὶ οἱ Βουλευταὶ ὀφείλουν νὰ τὸ προσέξουν κι' αὐτό, καὶ ἐν ἀνάγκῃ νὰ τὸ φέρουν στὴ Βουλή.

Ὕστερα ἐκείνη ἡ ἀποζημίωσις τῶν ἑκατὸ δραχμῶν, γιὰ κάθε παράσταση τοῦ νομαρχιακοῦ συμβούλου, εἰς τὴν ἕδραν τῆς Νομαρχίας, δὲν φαίνεται κωμική; Ποῦ νὰ τὶς βάλῃ αὐτὲς τὶς ἑκατὸ δραχμὲς ὁ νομαρχιακὸς σύμβουλος, ποὺ ἀφήνει τὸ σπίτι του καὶ τὴ δουλειά του γιὰ νὰ πάῃ νὰ ἐκπληρώσῃ κι' αὐτὴ τὴν ἀποστολή του; Μὰ εἶναι σοβαρὰ πράμματα αὐτά;

ΑΓΡΟΤΙΚΑ ΚΑΙ ΕΡΓΑΤΙΚΑ ΝΕΑ ΤΗΣ ΧΑΛΚΙΔΙΚΗΣ
ΠΟΛΙΤΙΚΗ - ΚΟΙΝΩΝΙΚΗ ΑΓΡΟΤΙΚΗ - ΕΡΓΑΤΙΚΗ ΕΦΗΜΕΡΙΣ

ΣΥΝΔΡΟΜΑΙ ΤΟΝ ΧΡΟΝΟ

Ἰδιωτῶν	Δρχ. 30
Δήμων - Κοινοτήτων - Συνεταιρισμῶν	» 150
ΕΝΩΣΕΩΝ ΣΥΝΣΜΩΝ - ΤΡΑΠΕΖΩΝ - ΟΡΓΑΝΙΣΜΩΝ	» 500
Ἐξωτερικοῦ Δολλάρια	» 5

Δημοσιεύσεις:

Τὸ γιλιοστόμετρον	2
Διαφημίσεις »	» 1
Εὐχετήρια »	» 20
μετὰ φωτογραφίας »	» 100

Χειρόγραφα, δημοσιευόμενα ἢ μὴ δὲν ἐπιστρέφονται
ΥΠΕΥΘΥΝΟΣ:
ΓΕΩΡΓ. Ν. ΓΕΩΡΓΟΥΔΗΣ

Τυπο: Μ. ΤΡΙΑΝΤΑΦΥΛΛΟΥ ΥΙΟΙ
Ἑρμοῦ 41 - Θεσσαλονίκη
Ὑπεύθυνος Τυπογραφείου:
Ἐμμανουὴλ Βάσσιος
Σωκράτους 22 - Θεσσαλονίκη

Συνδρομηταί,
Ἀπευθύνετε τὰ ἐμβάσματά σας στὴν κ. Φερενίκη Γεωργούδη, Μακεδονίας 59 Θεσσαλονίκη

Η ΣΤΗΛΗ ΤΟΥ ΧΡΙΣΤΙΑΝΟΥ

Τὸ μῖσος διεγείρει ἔριδας· ἀλλ' ἡ ἀγάπη καλύπτει πάντα τὰ σφάλματα.

Εἰς τὰ χείλη τοῦ συνετοῦ εὑρίσκεται ἡ σοφία· ἡ δὲ ράβδος εἶναι διὰ τὴν ράχην τοῦ ἐνδεοῦς φρενῶν.

Ὅστις καλύπτει μῖσος ὑπὸ χείλη ψευδῆ, καὶ ὅστις προφέρει συκοφαντίαν, εἶναι ἄφρων.

Ἐν τῇ πολυλογίᾳ δὲν λείπει ἡ ἁμαρτία, ἀλλ' ὅστις κρατεῖ τὰ χείλη αὐτοῦ, εἶναι συνετός.

Ὡς γέλως εἰς τὸν ἄφρονα εἶναι νὰ

ΙΣΤΟΡΙΕΣ ΤΟΥ ΧΩΡΙΟΥ

ΠΩΣ ΕΦΑΓΑΝ ΤΟΝ ΠΑΣΠΑΛΑ

Τοῦ Μητράκου ἡ γυναίκα, καλὴ πάντοτε, τὸν πίστευε τὸν ἄντρα της σὲ ὅλα. Καὶ στὸ καλὸ καὶ στὸ κακό. Καὶ ἐκεῖνος, τὸ ἀντίθετο! Ποτὲ δὲν τῆς ἔλεγε τὴν ἀλήθεια. Καὶ σοβαρὰ καὶ πρόχειρα, τὰ ἤθελε μὲ τὸ ἀστεῖο, δικά του καὶ ξένα...

Ἕνα βράδυ, λοιπόν, τοὺς ἦρθε ἡ ὄρεξις, μὲ τὸν φίλο του τὸ Μανώλη, ἄλλο νούμερο αὐτό, νὰ φᾶνε τὰ λουκάνικα ποὺ διατηροῦσε ἀκόμη ἡ γυναίκα τοῦ Μητράκου, πασπαλᾶ γιὰ τὴν ἄνοιξι. Ὡραῖα χοιρινὰ λουκάνικα, μὲ παστό! Κρασὶ μπόλικο στὸ βαρέλι καὶ καλό...

— Μὴ μιλᾶς ἐσύ, τού λέει τοῦ Μανώλη, ὁ Μητράκος, μόλις πῆρε νὰ νυχτώνη καὶ πᾶμε. «Ἄκου, βλέπε, σώπα!» Φυσικὰ καὶ ὁ Μανώλης, ὅλα τὰ λέει καὶ ὅλα τὰ κρύβει μὲ ἕνα πονηρὸ καὶ μόνιμο χαμόγελο... Καὶ ἦταν ἐκεῖνος ὁ καιρὸς ὁ μαῦρος, ποὺ οἱ Ἕλληνες ἐσκότωναν τοὺς Ἕλληνες...

— Καλησέρα, γυναίκα! Λέει ὁ Μητράκος σοβαρὰ καὶ στενοχωρεμένα, στὴ γυναίκα του. Καὶ προχώρησε καὶ κάθησε, ὅπως ἦταν ντυμένος καὶ μὲ τὰ παπούτσια, στὸ κρεββάτι, μέσα στὴν κάμαρη, δίπλα στὸ τζάκι. Καλησπέρα, λέει πίσω του καὶ ὁ Μανώλης, μὲ χαμηλὴ φωνή, καὶ προχωρεῖ καὶ κάθεται κι' αὐτός, ὅπως ἦταν, στὸ ἴδιο κρεββάτι μὲ τὸν Μητράκο, καὶ βλέπει χαμηλὰ καὶ στενωχορεμένα!...

— Καλησπέρα σας. Καλησπέρα σας. Τοὺς ὑποδέχεται πρόθυμη καὶ γελαστὴ ἡ γυναίκα τοῦ Μητράκου, ἡ Μυγδαλ'νή. Καὶ τοὺς ἔβλεπε καὶ τοὺς δυὸ γελαστή, ἐνῷ ἐκεῖνοι ἔδειχναν πὼς εἶχαν φουρτούνα στὸ κεφάλι τους...

Ἀπὸ τὴν ἄλλη, τὴν ἀπέναντι μεριὰ τοῦ δωματίου, ἄλλο κρεββάτι, καὶ ἀνάμεσα στὰ δυὸ κρεββάτια, ἕνα τραπέζι, γιὰ τέσσερα τὸ πολὺ ἄτομα.

— Ἄκου γυναίκα. ἔει τότε ἐπιτακτικὰ καὶ σοβαρά, ὁ Μητράκος. Κάνε τί θὰ κάνης γρήγορα νὰ φᾶμε, καὶ νὰ φύγουμε! Μονάχα μὴν ἀργεῖς...

Τὸν βλέπει λγο περίεργα τὸν ἄντρα της, ἡ κυρὰ Μυγδαλῖνή, καὶ τὸν ρωτάει: Κὶ ποῦ θὰ πάτι, Μητράκου, κὶ διάζιστι τόσου;

— Μὴ ρουτᾶς ποῦ θὰ πᾶμε λέει ὁ Μητράκος. Μονάχα κάνε γρήγορα καὶ ὁ Θεὸς βοηθός! Θὰ πᾶμε ἐκεῖ ποὺ πᾶν' ὅλοι. Κάνε γρήγορα σὲ λέω. Γρήγορα! Κανένα λουκάνικο καὶ κρασί...

Ἔτρεξε ἡ καημένη ἡ Μυγδαληνή, γέμισε τὸ τηγάνι μὲ πασπαλᾶ, τἄβαλε νὰ ψήνωνται στὴ φωτιὰ στὸ τζάκι, καὶ ἔτρεξε πάλι καὶ γέμισε καὶ τὴν κανάτα κρασί, μιάμιση ὀκᾶ, μαῦρο καὶ ὡραῖο καὶ τὴν τοποθέτησε ἀπάνω στὸ τραπέζι μὲ δυὸ ποτήρια, πηρούνια καὶ ψωμί. Καὶ ἀφωσιώθηκε στὸ τηγάνι νὰ ψηθοῦν τὰ λουκάνικα...

Ὁ Μητρᾶκος κι' ὁ Μανώλης, σοβαροὶ καὶ συλλογισμένοι πάντοτε, ἄρχισαν κιόλας νὰ πίνουν ἀπὸ λίγο-λίγο κρασί, ὥσπου ἔφτασαν καὶ τὰ λουκάνικα στὸ τραπέζι.

Ἐνῷ ὅμως οἱ δυό τους ἔτρωγαν καὶ ἔπιναν, τὴν κυρὰ Μυγδαληνὴ τὴν ἔζωναν τὰ φίδια, γιατὶ δὲν ἤξερε ποῦ θὰ πήγαιναν ὁ Μητρᾶκος μὲ τὸν Μανώλη. Καὶ ἡ περίοδος ἐκείνη τότε δικαιολογοῦσε κάθε φόβο καὶ κάθε ὑποψία. Καὶ δὲν βάσταξε νὰ μὴ τοὺς ρωτήση πάλι, ὅταν ξανάφερε τὴν ἄλλη κανάτα γιομάτη κρασί, ἄλλη μιάμιση ὀκᾶ καὶ ἔβλεπε καὶ τὸ τιγάνι ποὺ ἄδειαζε.

— Μὰ δὲ μὶ λέτι, σιαποῦ θὰ πᾶτι τέτοια ὥρα κὶ μὶ τὸ κρύβιτι; Γιατὶ δὲ μὶ τὸ λέτι, νὰ ξέρου κι' ἐγώ;

— Μὰ τί νὰ σὲ 'πῶ, βρὲ γυναῖκα. Παρατήρησε τότε ὁ ἄνδρας της ὁ Μητρᾶκος. Τ νὰ σὲ πῶ; Θὲς νὰ τὸ μάθης; Στὰ κρεββάτια πέρα θὰ πᾶμε, γιὰ ὅλ' τὴ νύχτα, νὰ φυλᾶμε! Ὅπως πᾶνε καὶ οἱ ἄλλοι. Τόθελες; Αὐτὸ εἶναι! Βάλε ἀκόμη λίγα λουκάνικα, φέρε καὶ μιὰ κανάτα κρασὶ ἀκόμα, νὰ μὴ πεινᾶμε, καὶ μὴ στεναχωριέσαι. Ὅλα περνοῦν!...

«Κρεββάτια» εἶναι μιὰ τοποθεσία, ἐκεῖ στὸ χωριό.

Ἔφαγαν, ἔπιαν, ὁ Μητρᾶκος καὶ ὁ Μανώλης, ἔφερε καὶ ἄλλο κρασὶ ἡ Μυγδαλ'νή, ἔψησε καὶ ἄλλα λουκάνικα, ὡς ποὺ ἔγιναν φέσι καὶ οἱ δυὸ καὶ δὲν μποροῦσαν οὔτε νὰ μιλήσουν καθαρά, οὔτε νὰ κινηθοῦν ἀπὸ τὴ θέσι τους, Καὶ λέει τότε ὁ Μητρᾶκος, στὴ γυναίκα του, καθὼς ἔγερνε νὰ πέση στὸ κρεββάτι ποὺ κάθονταν:

— Γυναίκα. Βγάλε τὰ παπούτσια μου κὶ σκέπασέ με, σκέπασε καὶ τὸ Μανώλη στὸ ἄλλο κρεββάτι, σβῆσε τὸ φῶς καὶ πέσε καὶ σὺ καὶ σώπα! Κι' κεῖνα κρεββάτια καὶ τοῦτα κρεββτια!...

Καὶ τσιρίζει τότε, ἡ κυρὰ Μυγδαλ'νή: Αὐτὸ ἦταν; Γιὰ νὰ μὶ φᾶτι τοῦ πασπαλᾶ; Πανάθιμά σας!...

Γ.

ΚΑΤΙ ΠΟΥ ΔΕΝ ΤΟ ΞΕΡΑΜΕ

Ἡ ἐαρινὴ Ἔκθεσις τῆς Λειψίας, (πρῶτον δεκαήθερον τοῦ μηνὸς) ὅπως γράφει ὁ ἀπεσταλμένος τῆ» «Καθημερινῆς» κ. Τ. Νικολόπουλος, εἶναι ἡ μητέρα ὅλων τῶν διεθνῶν Ἐκθέσεων. Ἱδρύθηκε τὸ 1165. Ὅταν ὁ Κολόμβος ἀνεκάλυπτε τὴν Ἀμερικήν, ἦταν ἤδη 327 ἐτῶν. Σήμερα εἶναι 800 ἐτῶν! Ἀπὸ τῆς ἐπαναλειτουργίας της μετὰ τὸν πόλεμον (1946) οἱ ἐπισκέπται τῆς ἐκθέσεως αὐτῆς μέχρι σήμερα, ἔφθασαν τὰ 12 ἑκατομμύρια. Πολυάριθμοι ὑπῆρξαν ἐφέτος αἱ ἀντιπροσωπεῖαι τῶν ἐμπορικῶν Ἐπιμελητηρίων καὶ ὀργανώσεων καὶ οἱ διαπιστευθέντες δημοσιογράφοι ὑπερέβησαν τοὺς 1200. Ἡ ἐπιτυχὶα της ἀπὸ ἐμπορικῆς πλευρᾶς ἦταν πολὺ μεγάλη, καὶ ἐνισχύθηκε ἠθικῶς μὲ τὴν παρουσίαν τοῦ Σοβιετικοῦ πρωθυπουργοῦ κ. Κοσύγκιν καὶ τοῦ Πολωνοῦ πρωθυπουργοῦ κ. Συράνγκιεβιτς.

Ἡ Ἑλλὰς μετεῖχε ἐφέτος εἰς τὴν λαγὰς μὲ τὴν Ἑλλάδα. Τοῦτο ἐξεδηλώθη καὶ ἐμπράκτως. Πέραν τῶν διαφόρων ἐπαφῶν καὶ ἐμπορικῶν ἐργασιῶν ὑπεγράφη εἰς Λειψίαν πρωτόκολλον ὑπὸ τοῦ ἀρχηγοῦ τῆς ἑλληνικῆς ἀντιπροσωπείας κ. Ἀν. Λώζου, ἀντιπροέδρου τοῦ Ε.Β.Ε.Α. καὶ τοῦ κ. Χὰνς Μπάρ, προέδρου τοῦ Ἐπιμελητηρίου Ἐξωτερικοῦ Ἐμπορίου Ἀνατ. Γερμανίας, τὸ ὁποῖον προβλέπει τὴν σύστασιν πιμελητηριακῶν ἐπιτροπῶν μὲ σκοπὸν τὸν συντονισμὸν τῶν ἐνεργειῶν διὰ τὴν αὔξησιν τοῦ ἐμπορίου μεταξὺ τῶν δύο χωρῶν. Τοῦτο ἀποτελεῖ ἕνα βῆμα διὰ τὴν ἐκπλήρωσιν τῆς ἐπιθυμίας τῆς Ἀνατ. Γερμανίας περὶ ταχείας αὐξήσεως τῶν συναλλαγῶν, διὰ τὰς ὁποίας καταβάλλεται προσπάθεια ὅπως ἀπὸ 12 ἑκατομμύρια δολλ. ποὺ ἦσαν τὸ παρελθὸν ἔτος ἀνέλθουν ἢ καὶ ὑπερβοῦν, ἐὰν καταστῇ δυνατὸν τὰ 20 ἑκατομμύρια κατὰ τὸ τρέχον ἔτος.

ΤΑ ΤΕΚΝΑ ΤΗΣ ΧΑΛΚΙΔΙΚΗΣ

ΝΙΚΟΛΑΟΣ ΧΑΛΚΙΑΣ

Ὑφηγητὴς Πανεπιστημίου Ἐκ Βάβδου

Μὲ ἐξαιρετικὴν ἐπιτυχίαν ἐδόθη εἰς τὴν αἴθουσαν τῆς Ἑταιρείας Μακεδονικῶν Σπουδῶν ἡ διάλεξις τοῦ ὑφυγητοῦ τοῦ πανεπιστημίου καὶ διευθυντοῦ τοῦ σταθμοῦ ἐρεύνης ἐγγείων βελτιώσεων κ. Ν. Χαλκιᾶ, μὲ θέμα: «Συστηματοποίησις ἀρδευομένων γαιῶν».

Ὁ κ. Χαλκιᾶς ἀνεφέρθη εἰς τὸ ὅτι: Τὸ Ἑλληνικὸν κράτος, ἀπὸ πολλῶν δεκαετηρίδων ἐξετέλεσεν διάφορα ἔργα πρὸς ἀξιοποίησιν τῶν πεδιάδων καὶ δὴ τῆς Μακεδονικῆς γῆς. Εἰδικώτερον διὰ τὴν πεδιάδα Θεσσαλονίκης τὰ ἐγγειοβελτιωτικὰ ἔργα ἐπροχώρησαν σημαντικῶς, τὰ ἀρδευτικὰ δίκτυα τὰ τελευταῖα ἔτη ἤρχισαν λειτουργοῦντα.

Ἀκολούθως ὁ ὁμιλητὴς διηνκρίνησεν, ὅτι διὰ τοῦ ὅρου «συστηματοποίησις ἀρδευομένων γαιῶν» ἐννοεῖται ἡ προπαρασκευὴ τῶν γαιῶν διὰ τὴν καλυτέραν ἐφαρμογὴν τοῦ ἀρδευτικοῦ ὕδατος. Εἰς τὴν προπαρασκευὴν αὐτὴν περιλαμβάνεται, τόσον ἡ ἰσοπέδωσις τῆς ἐπιφανείας τοῦ ἀγροῦ, ὅσον καὶ ἡ κατασκευὴ τυχὸν προσθέτων μικρῶν διωρύγων καὶ τάφρων, εἰς τρόπον ὥστε, κάθε μονὰς συστηματοποιουμένης ἐπιφανείας νὰ δύναται νὰ ἀρδευθῇ κατὰ τὸν πλεονεκτικώτερον τρόπον.

Διὰ τὴν σύνταξιν μελετῶν συστηματοποιήσεως ἀρδευομένων γαιῶν χρησιμοποιοῦνται εἰς τὴν πρᾶξιν πολλαὶ μέθοδοι. Τὰ ἐπιτυγχανόμενα, ὅμως ἀποτελέσματα δύνανται νὰ εἶναι σημαντικῶς διάφορα ἀπὸ οἰκονομικῆς καὶ τεχνικῆς πλευρᾶς, καθ' ὅσον διὰ τῆς χρήσεως μὴ ἐνδεδειγμένων μεθόδων δυνατὸν ν' αὐξηθῇ τὸ βάθος τῶν ἐκχωμάτων, νὰ ἐλαττωθῇ, ὡς ἐκ τούτου σημαντικῶς τὸ ἐνεργὸν βάθος τοῦ ἐδάφους καὶ νὰ δημιουργηθῇ ἡ ἀνάγκη κατασκευῆς τυχὸν προσθέτων διωρύγων καὶ τάφρων μὲ κίνδυνον ἡ συστηματοποίησις ν' ἀποβῇ ὄχι μόνον οἰκονομικῶς ἀσύμφορος, ἀλλὰ καὶ τεχνικῶς ἀδύνατος.

Ὁ κ. Ν. Χαλκιᾶς ἐπρότεινεν ἰδίαν μέθοδον, ἡ ὁποία ἀποσκοπεῖ εἰς τὴν ὀρθολογιστικὴν ἀντιμετώπισιν τοῦ προβλήματος τῶν πρὸς ἄρδευσιν γαιῶν, ὡς τοῦτο παρουσιάζεται εἰς τὰς κρατούσας συνθήκας τῆς χώρας μας, ἰδίως μετὰ τὴν κατασκευὴν τῶν ἀρδευτικῶν δικτύων εἰς μεγάλην ἔκτασιν καὶ τὸν ἐντὸς τῶν δικτύων τούτων ἀπαραίτητον ἀναδασμὸν ὧν γαιῶν.

Ἡ ἁπλοποιηθεῖσα ἐξ ἄλλου μέθοδος τῶν ἐλαχίστων τετραγώνων, ὡς αὕτη ἀνεπτύχθη ὑπὸ τοῦ ὁμιλητοῦ, εἰς γενικὰς γραμμάς, διὰ τὴν ἰσοπέδωσιν τῶν πρὸς ἄρδευσιν γαιῶν, ἀποδίδει τὸ καλύτερον τεχνικοοικονομικὸν ἀποτέλεσμα καὶ ταυτοχρόνως ἀποβαίνει λίαν ἁπλῆ καὶ εὔκολος εἰς τὴν χρῆσιν της, ὥστε νὰ ἐλαττοῦται σημαντικῶς ὁ ἀπαιτούμενος χρόνος διὰ τὸν ὑπολογισμὸν τοῦ ἐπιπέδου τῆς ἀρίστης προσαρμογῆς.

Ἡ εὐρεῖα ἐφαρμογὴ τῆς περιγραφείσης μεθόδου διὰ τὴν συστηματοποίησιν τῶν γαιῶν ἐντὸς τῶν ἀρδευτικῶν δικτύων, τόσον εἰς τὴν πεδιάδα Θεσσαλονίκης, ὅσον καὶ εἰς ἄλλας πεδιάδας τῆς χώρας μας, ἀποτελεῖ τὸν δείκτην τῆς προσαρμογῆς τῆς μεθόδου ταύτης εἰς τὰς παρ' ἡμῖν ὑφισταμένας συνθήκας.

ΝΙΚΟΛΑΟΣ ΧΑΡΙΣΤΟΣ

Βοηθὸς Γυμνασιάρχου Ἐκ Ταξιάρχου

Ὑπὸ τοῦ συμπατριώτου μας (ἐκ Ταξιάρχου) Φιλολόγου - Βοηθοῦ Γυμνασιάρχου κ. Νικολάου Χαριστοῦ, ἐξεδόθη καὶ νέα Φιλοσοφικὴ μελέτη, μέ θέματα: Ο ΤΡΙΠΟΥΣ ΤΟΥ ΝΑΥΣΙΦΑΝΟΥΣ. — ΑΠΟΚΑΤΑΣΤΑΣΙΣ ΑΠΟΣΠΑΣΜΑΤΩΝ ΗΡΑΚΛΕΙΤΟΥ. — Η ΕΝΝΟΙΑ ΤΗΣ ΣΙΩΠΗΣ ΕΙΣ ΤΟΥΣ ΠΥΘΑΓΟΡΕΙΟΥΣ.

Ὁμολογοῦμεν ὅτι δὲν μᾶς εἶναι δυνατὸν νὰ παρακολουθήσωμεν τὸν συγγραφέα εἰς τὸ ὕψος τῶν πνευματικῶν του ἐπιδόσεων, οὐδὲ νὰ ἑρμηνεύσωμεν τὸ βάθος τῶν γνώσεών του, ἐπὶ θεμάτων ὡς αὐτά, τὰ ὁποῖα ἀναλύει μὲ εὐθύνην ἥτις τὸν κατατάσσει ἀναμφισβήτητως μεταξὺ τῶν καλυτέρων καὶ ἐπιμόνων ἐρευνητῶν τῶν φιλοσοφικῶν μας θησαυρῶν, διὰ μέσου τῶν αἰώνων.

Αἰσθανόμεθα ὅμως καὶ τιμὴν καὶ εὐτυχίαν καὶ χαράν, ὅτι ἐκ τῆς Χαλκιδικῆς ἐκπορεύεται πρὸς τὴν ὑψηλὴν διανόησιν καὶ ὁ ἐκλεκτὸς αὐτὸς πνευματικὸς παράγων, ὁ κ. ΧΑΡΙΣΤΟΣ, προστιθέμενος μὲ τόσον λαμπρὰν ἐπίδοσιν εἰς τὰ ἔξοχα πνεύματα τῆς ἰδιαιτέρας μας Πατρίδος, ὑπὸ τὸ ἀνέσπερον φῶς τοῦ Μεγάλου Ἐκείνου Σταγειρίτου.

Ἐκυκλοφόρησε καὶ μία ἄλλη ἔκδοσις, τοῦ κ. Χαριστοῦ, ἀφιερωμένη εἰς τὸν Παγχαλκιδικὸν Σύλλογον — Θεσσαλονίκης, «ΙΣΤΟΡΙΚΑΙ ΠΡΟΣΩΠΙΚΟΤΗΤΕΣ ΤΗΣ ΑΡΧΑΙΑΣ ΧΑΛΚΙΔΙΚΗΣ», πολύτιμος διὰ τοὺς συμπατριώτας μας, ποὺ θέλουν νὰ γνωρίζουν τὸν κόσμον τῆς ὡραίας Πατρίδος μας.

ΣΠΥΡΟΣ ΒΑΣΙΛΑΣ

Ἰατρὸς - Χειρουργὸς Ἐξ Ὁρμυλίας

Κύριον
Δόκτορα Ἰατρικῆς Σπῦρον Βασίλαν
Γενικὸν Χειρουργὸν καὶ Χειρουργὸν Θώρακος
Θεσσαλονίκη — Ἑλλὰς
Ἐγνατία 112

Ἐν ὀνόματι τοῦ Προεδρείου τῆς Γερμανικῆς Χειρουργικῆς Ἑταιρίας σᾶς πληροφορῶ ὅτι κατόπιν τῆς αἰτήσεώς σας ἐξελέγητε τακτικὸν μέλος τῆς ὑφ' ἡμᾶς Χειρουργικῆς Ἑταιρίας.

Βερολῖνο 29 Ἰαν. 1965.

Ὁ
1ος Γραμματεὺς
(ὑπογραφὴ)
Καθηγητὴς Δόκτωρ
Βέρνερ Μπλὸκ

ΧΕΙΡΟΥΡΓΙΚΗ ΘΕΡΑΠΕΙΑ ΤΗΣ ΦΥΜΑΤΙΩΣΕΩΣ

Ὁ Ρῶσος ἰατρὸς Πιὸρτ Κόρνεφ προτείνει τὴν χρησιμοποίησιν νέων ἀποτελεσματικῶν μεθόδων διὰ τὴν θεραπείαν τῆς φυματιώσεως τῶν ὀστῶν.

Ὁ Σοβιετικὸς αὐτὸς ἐπιστήμων ἐκθέτει τὰς σχετικὰς ἐρεύνας του εἰς τὸ βιβλίον του, τὸ ὁποῖον ἔχει τὸν τίτλον «Χειρουργικὴ τῆς φυματιώσεως τῶν ὀστῶν καὶ τῶν ἀρθρώσεων». Τὸ βιβλίον αὐτὸ ἐπροτάθη διὰ τὸ βραβεῖον Λένιν τοῦ 1965 διὰ τὴν Ἰατρικήν.

Χάρις εἰς τὰς μεθόδους τὰς ὁποίας ἐπεξειργάσθη ὁ καθηγητὴς Κόρνεφ ἠμποροῦν νὰ γίνουν τώρα καὶ αἱ πλέον δύσκολοι ἐγχειρήσεις ὄχι μόνον εἰς τὰς ἀρθρώσεις, ἀλλὰ καὶ εἰς τοὺς σπονδύλους. Ἡ φυματίωσις τῶν ἀρθρώσεων καὶ τῶν ὀστῶν εἶναι μία πολὺ βαρειὰ πάθησις. Μέχρι προσφάτως ὅσοι ἔπασχον ἀπὸ τὴν ἀσθένειαν αὐτήν, ἐθεωροῦντο καταδικασμένοι, γιὰ πάντα στὸ κρεββάτι τους. Τὸ μόνο ποὺ μποροῦσε νὰ γίνη ἦταν νὰ ἐπιβραδυνθῇ καὶ νὰ ἀναχαιτισθῇ ἡ ἐξέλιξις τῆς παθήσεως αὐτῆς.

ΘΕΡΑΠΕΙΑΙ

Ὅμως, καὶ αὐτὸ ἀκόμη, δὲν τὸ κατώρθωναν πάντοτε οἱ ἰατροί. Ὁ Πιὸρτ Κόρνεφ εἶναι ὁ πρῶτος ἀπὸ τοὺς Σοβιετικοὺς χειρουργούς, ὁ ὁποῖος ἐπρότεινε τὴν χειρουργικὴν θεραπείαν τῆς φυματιώσεως τῶν ὀστῶν, καὶ ἤρχισε νὰ ἐπεξεργάζεται μεθόδους γιὰ χειρουργικὰς ἐπεμβάσεις, εἰς τὴν ἀρχὴν εἰς τὰς ἀρθρώσεις καὶ μετὰ εἰς τοὺς σπονδύλους. Ὁ Κόρνεφ ἠμπόρεσε νὰ ἐπεξεργασθῇ μέθοδον χειρουργικῆς ἐπεμβάσεως καὶ νὰ θεραπεύση πολλοὺς ἀσθενεῖς, οἱ ὁποῖοι μετὰ τὴν ἐγχείρησιν εἶναι ἱκανοὶ πρὸς ἐργασίαν.

ΝΕΟΝ ΦΑΡΜΑΚΟΝ ΚΑΤΑ ΤΟΥ ΕΛΚΟΥΣ

Τὸ νέον παρασκεύασμα «Σαρρακύνη», τὸ ὁποῖον ἐνεκρίθη ὑπὸ τῆς Φαρμακολογικῆς Ἐπιτροπῆς τοῦ σοβιετικοῦ ὑπουργείου Ὑγιεινῆς καὶ διατίθεται εἰς τὰ φαρμακεῖα, εἶναι λευὴ κρυσταλλώδης σκόνη, καλῶς διαλυομένη εἰς τὸ ὕδωρ. Τὸ πλέον σημαντικὸν χαρακτηριστικὸν τοῦ νέου παρασκευάσματος εἶναι ἡ σπασμολυτικὴ νέργειά του. Ἡ ἰδιότης του αὐτὴ ἐπιτρέπει τὴν χρῆσιν του εἰς τὰς παθήσεις ἐκείνας, αἱ ὁποῖαι συνοδεύονται ὑπὸ ἀλγεινῶν συσπάσεων τοῦ μυϊκοῦ συστήματος τῶν ὀργάνων τῆς κοιλιακῆς κοιλότητος. Διεπιστώθη ὅτι ἡ «Σαρρακύνη» ἀποτελεῖ λίαν ἀποτελεσματικὸν θεραπευτικὸν μέσον διὰ τὴν θεραπείαν τοῦ ἕλκους τοῦ στομάχου, τῆς δυσκινησίας τοῦ στομαχεντερικοῦ συνόλου τῶν ὀργάνων πέψεως, γαστρίτιδος, χοληκυστίτιδος, καθὼς ἐπίσης καὶ διὰ τὴν θεραπεαν εἰς τὰς περιπτώσεις σπασμῶν τοῦ λείου μυϊκοῦ συστήματος τῶν ὀργάνων τῆς κοιλιακῆς κοιλότητος (σπαστικῆς κολίτιδος, σπασμοῦ οὐρικῶν ἀγωγῶν, πυρωροσπασίας κλπ.). Ἡ «Σαρρακύνη» ἐλαττώνει ἢ ἐξαφανίζει πλήρως τὸ σύνδρομον τοῦ πόνου, σταματᾶ τὰ φαινόμενα δυσπεψίας, ρυθμίζει τὴν λειτουργίαν τῶν ἐντέρων, πρᾶγμα τὸ ὁποῖον διεπιστώθη ἰδιαιτέρως εἰς τὰς περιπτώσει σπαστικῆς κολίτιδος, βελτιώνει τὴν ὄρεξιν καὶ τὴν γενικὴν

Η ΣΤΗΛΗ ΤΟΥ ΧΡΙΣΤΙΑΝΟΥ

Τὸ μῖσος διεγείρει ἔριδας· ἀλλ' ἡ ἀγάπη καλύπτει πάντα τὰ σφάλματα.

Εἰς τὰ χείλη τοῦ συνετοῦ εὑρίσκεται ἡ σοφία· ἡ δὲ ράβδος εἶναι διὰ τὴν ράχην τοῦ ἐνδεοῦς φρενῶν.

Ὅστις καλύπτει μῖσος ὑπὸ χείλη ψευδῆ, καὶ ὅστις προφέρει συκοφαντίαν, εἶναι ἄφρων.

Ἐν τῇ πολυλογίᾳ δὲν λείπει ἡ ἁμαρτία, ἀλλ' ὅστις κρατεῖ τὰ χείλη αὐτοῦ, εἶναι συνετός.

Ὡς γέλως εἰς τὸν ἄφρονα εἶναι νὰ πράττῃ κακόν· ἡ δὲ σοφία εἶναι ἀνδρὸς συνετοῦ.

Μὴ ἔλεγχε χλευαστήν, διὰ νὰ μὴ σὲ μισήσῃ. Ἔλεγχε σοφόν, καὶ θέλει σὲ ἀγαπήσει.

Ὡς ἔρρινον χρυσοῦν εἰς χοίρου μύτην, οὕτω γυνὴ ὡραία χωρὶς φρόνησιν.

Ἡ ἐνάρετος γυνὴ εἶναι στέφανος εἰς τὸν ἄνδρα αὐτῆς, ἡ δὲ προξενοῦσα αἰσχύνην, εἶναι ὡς ἡ σαπρία εἰς τὰ ὀστᾶ αὐτοῦ.

Ὁ φλύαρος εἶναι ὡς τραύματα μαχαίρας, ἡ δὲ γλῶσσα τῶν σοφῶν, ἴασις.

ΠΑΡΟΙΜΙΑΙ — Π.Δ.

ΚΟΙΝΩΝΙΚΑ - ΓΑΜΟΙ

Ἐν μέσῳ ἐκλεκτοῦ κόσμου, συγγενῶν καὶ φίλων, ἐτελέσθησαν ἐν Θεσσαλονίκῃ, τὴν 7ην λήγοντος μηνός, οἱ γάμοι τῶν κάτωθι συμπατριωτῶν μας:

Εἰς τὸν Ἱερὸν Ναὸν Ἀναλήψεως τοῦ ἀεροπόρου ὑποσμηναγοῦ ΚΩΝΣΤΑΝΤΙΝΟΥ Ν. ΚΑΛΑΜΑΡΑ μετὰ τῆς Δίδος ΕΥΔΟΞΙΑΣ Π. ΣΙΔΗΡΟΠΟΥΛΟΥ. Καὶ εἰς τὸν Ἱερὸν Ναὸν τῆς Μητροπόλεως, τοῦ ΑΝΑΣΤΑΣΙΟΥ Γ. ΚΟΥΤΣΟΥ μετὰ τῆς Δίδος ΞΑΝΘΙΠΠΗΣ ΧΡΗΣΤΟΥ.

Πρὸς τοὺς νεονύμφους ΤΑ ΝΕΑ ἀπευθύνουν τὶς πιὸ καλὲς εὐχές. Καὶ πρὸς τοὺς εὐτυχεῖς γονεῖς των καὶ τοὺς οἰκείους των, θερμὰ συγχαρητήρια.

ΕΥΧΑΡΙΣΤΗΡΙΑ

Ἡ Σχολ. Ἐφορεία τοῦ Δημοτ. Σχολείου Ἁγίου Μαμαντος, θεωρεῖ καθῆκον της ὅπως καὶ δημοσίᾳ εὐχαριστήσῃ τὸν κ. Γεώργιον Μουχτιδιώτην, διὰ τὴν ἐκ 500 δρχ. δωρεὰν του ὑπὲρ τοῦ Σχολικοῦ Ταμείου, εἰς μνήμην τῆς ἀποβιώσάσης συζύγου του Βλασίας.

Ἡ ΣΧΟΛΙΚΗ ΕΦΟΡΕΙΑ

Ἡ Σχολικὴ Ἐφορεία καὶ ἡ Ἐφορεία Μαθητ. Συσσιτίου Στρατονίκης εὐχαριστοῦν θερμῶς τὸν ἀναπληρωτὴν ἐπιθεωρητὴ κ. Ἰωακεὶμ Παπαθωμᾶ δι' ὅσα ὑπὲρ τοῦ Σχολείου Στρατονίκης ἐπράξεν.

Ὁ Πρόεδρος
Ἐμμ. Παπακωνσταντίνου

Μητρᾶκος. Μονάχα κάνε γρήγορα καὶ ὁ Θεὸς βοηθός! Θὰ πᾶμε ἐκεῖ ποὺ πᾶν' ὅλοι. Κάνε γρήγορα σὲ λέω. Γρήγορα! Κανένα λουκάνικο καὶ κρασί...

Ἔτρεξε ἡ καημένη ἡ Μυγδαληνή, τια!...

Καὶ τσιρίζει τότε, ἡ κυρὰ Μυγδαλ'νή: Αὐτὸ ἦταν; Γιὰ νὰ μὶ φᾶτι τοῦ πασπαλᾶ; Πανάθιμά σας!...

Γ.

ΚΑΤΙ ΠΟΥ ΔΕΝ ΤΟ ΞΕΡΑΜΕ

Ἡ ἐαρινὴ Ἔκθεσις τῆς Λειψίας, (πρῶτον δεκαήθερον τοῦ μηνὸς) ὅπως γράφει ὁ ἀπεσταλμένος τῆ» «Καθημερινῆς» κ. Τ. Νικολόπουλος, εἶναι ἡ μητέρα ὅλων τῶν διεθνῶν Ἐκθέσεων. Ἱδρύθηκε τὸ 1165. Ὅταν ὁ Κολόμβος ἀνεκάλυπτε τὴν Ἀμερικήν, ἦταν ἤδη 327 ἐτῶν. Σήμερα εἶναι 800 ἐτῶν! Ἀπὸ τῆς ἐπαναλειτουργίας της μετὰ τὸν πόλεμον (1946) οἱ ἐπισκέπται τῆς ἐκθέσεως αὐτῆς μέχρι σήμερα, ἔφθασαν τὰ 12 ἑκατομμύρια. Πολυάριθμοι ὑπῆρξαν ἐφέτος αἱ ἀντιπροσωπεῖαι τῶν ἐμπορικῶν Ἐπιμελητηρίων καὶ ὀργανώσεων καὶ οἱ διαπιστευθέντες δημοσιογράφοι ὑπερέβησαν τοὺς 1200. Ἡ ἐπιτυχὶα της ἀπὸ ἐμπορικῆς πλευρᾶς ἦταν πολὺ μεγάλη, καὶ ἐνισχύθηκε ἠθικῶς μὲ τὴν παρουσίαν τοῦ Σοβιετικοῦ πρωθυπουργοῦ κ. Κοσύγκιν καὶ τοῦ Πολωνοῦ πρωθυπουργοῦ κ. Συράνγκιεβιτς.

Ἡ Ἑλλὰς μετεῖχε ἐφέτος εἰς τὴν ἔκθεσιν αὐτὴν τῆς Λειψίας τῆς «Ντόυσε Ντεμοκράτισε Ρεμπουμπλὶκ» - ὅπως ὀνομάζεται ἡ Ἀνατολικὴ Γερμανία, μὲ συλλογικὸν περίπτερον μελῶν τοῦ Ἐμπορικοῦ καὶ Βιομηχανικοῦ Ἐπιμελητηρίου Ἀθηνῶν, μὲ τὴν ἐνίσχυσιν τοῦ Κράτους.

Ἡ τεραστία αὔξησις τῆς συμμετοχῆς τῆς Ἑλλάδος εἰς τὴν Λειψίαν, κατὰ 122% ἐν συγκρίσει μὲ τὸ παρελθὸν ἔτος, ὡς χαρακτηριστικῶς ἀνέφερε εἰς τὸν ἐπίσημον λόγον του ὁ πρωθυπουργὸς τῆς Ἀνατ. Γερμανίας Βίλλυ Στόφ, εἶναι μᾶλλον τυπική. Τὸ 1964 ἡ Ἑλλὰς δὲν μετέσχε ἐπισήμως τῆς ἐκθέσεως, παρὰ μόνον μὲ Γραφεῖον Πληροφοριῶν καὶ μερικοὺς ἰδιώτας ἐκθέτας. Ἔτσι ἐφέτος οἱ μετέχοντες 122 περπου ἐκθέται διὰ τοῦ συλλογικοῦ περιπτέρου τοῦ Ε.Β.Ε.Α. ἀποτελοῦν τὴν αὔξησιν τοῦ 122%! Τὸ ὅτι ὅμως ὁ πρωθυπουργὸς τῆς Ἀνατ. Γερμανίας τὸ ἀνέφερε εἰς τὸν λόγον του κατὰ τὰ ἐγκαίνια τῆς ἐκθέσεως, εἶναι ἐνδεικτικὸ τοῦ ἐνδιαφέροντος ποὺ ἔδειξαν ἐν συνεχείᾳ οἱ ἁρμόδιοι τῆς χώρας του διὰ τὰς ἐμπορικὰς συναλλαγὰς μὲ τὴν Ἑλλάδα. Τοῦτο ἐξεδηλώθη καὶ ἐμπράκτως. Πέραν τῶν διαφόρων ἐπαφῶν καὶ ἐμπορικῶν ἐργασιῶν ὑπεγράφη εἰς Λειψίαν πρωτόκολλον ὑπὸ τοῦ ἀρχηγοῦ τῆς ἑλληνικῆς ἀντιπροσωπείας κ. Ἀν. Λώζου, ἀντιπροέδρου τοῦ Ε.Β.Ε.Α. καὶ τοῦ κ. Χὰνς Μπάρ, προέδρου τοῦ Ἐπιμελητηρίου Ἐξωτερικοῦ Ἐμπορίου Ἀνατ. Γερμανίας, τὸ ὁποῖον προβλέπει τὴν σύστασιν πιμελητηριακῶν ἐπιτροπῶν μὲ σκοπὸν τὸν συντονισμὸν τῶν ἐνεργειῶν διὰ τὴν αὔξησιν τοῦ ἐμπορίου μεταξὺ τῶν δύο χωρῶν. Τοῦτο ἀποτελεῖ ἕνα βῆμα διὰ τὴν ἐκπλήρωσιν τῆς ἐπιθυμίας τῆς Ἀνατ. Γερμανίας περὶ ταχείας αὐξήσεως τῶν συναλλαγῶν, διὰ τὰς ὁποίας καταβάλλεται προσπάθεια ὅπως ἀπὸ 12 ἑκατομμύρια δολλ. ποὺ ἦσαν τὸ παρελθὸν ἔτος ἀνέλθουν ἢ καὶ ὑπερβοῦν, ἐὰν καταστῇ δυνατὸν τὰ 20 ἑκατομμύρια κατὰ τὸ τρέχον ἔτος.

Μεταξὺ τῶν μικρῶν περιπτέρων διαφόρων μεμονωμένων ὀργανισμῶν πολὺ καλὴ νέντύπωσιν ἔκαμε τὸ περπτερο τῆς «Φρουτοκηπευτικῆς», κοινοπραξίας συνεταιρισμῶν Σκύδρας, ποὺ διὰ πρώτην φορὰν καὶ ἐκτὸς τοῦ ΕΒΕΑ μετεῖχε τῆς ἐκθέσεως τῆς Λειψίας. Τὰ φρούτα, οἱ χυμοὶ καὶ κονσέρβες φρούτων ἦσαν τὰ κυριώτερα ἐκθέματα τῆς «Φρουτοκηπευτικῆς», τὰ ὁποῖα ἤρεσαν εἰς τοὺς ἐπισκέπτας καὶ ἐνδιαφερομένους. Τοῦ περιπτέρου αὐτοῦ ἐγένετο ἰδιαιτέρα προβολὴ ὑπὸ τοῦ Τύπου καὶ τῆς τηλεοράσεως. Ὁ διευθυντὴς του κ. Ἰωαννίδης ἐξέφρασε τὴν λύπην του ποὺ δὲν μετέσχε ἡ Π.Α.Σ.Ε.Γ.Ε.Σ.

Διὰ πρώτην φορὰν μετεῖχε ἐπισήμως ἡ Κύπρος μὲ ἕνα μικρὸ ἀλλὰ πολὺ καλὸ περίπτερο τῶν κυπριακῶν συνεταιρισμῶν. Οἱ Κύπριοι ἀντιπρόσωποι ἔμεναν ἱκανοποιημένοι ἀπὸ τὰς ἐμπορκάς των ἐργασίας εἰς τὴν Λειψίαν, καθὼς καὶ ἀπὸ τὰς περιποιήσεις τῶν Ἀνατολικογερμανῶν, οἱ ὁποῖοι βλέπουν εὐχαρίστως τοὺς Κυπρίους εἰς τὴν χώραν των.

ΜΕΤΕΜΨΥΧΩΣΙΣ!..

Πολλὲς φορές, ὅταν κυττῶ τὰ «ζῶα» τὰ καϋμένα,
ποὺ ζοῦν σὲ τοῦτο τὸ Ντουνιὰ τόσο βασανισμένα,
ἀναρωτιέμαι: «Ἄραγε, ἡ «Φύσις» τἄχει πλάσει
«ζῶα» νὰ μένουν πάντοτε σὲ τούτη 'δῶ τὴν Πλάσι,
ἢ ἔχει ὁρίσει, νὰ μποροῦν, νὰ μετεμψυχωθοῦνε
σὲ Ὄντα πιὸ ἀνώτερα, μετά, ὅταν ψοφοῦνε;»
Αὐτό, σὰν δικαιότερο θὰ ἤτανε στὴ «Φύσι»:
νὰ... συναλλάξη, δηλαδή, τῶν Ὄντων της τὴ ζῆση:
— Καὶ λόγου - χάριν: «Ἄνθρωπο» νὰ κάνη τὸ ... Γαϊδοῦρι,
καὶ τῆς 'Ανθρώπινης—ζωῆς νὰ βρίσκη τὸ...χουζοῦρι!
—Κι' ἕνας ποὺ εἶναι «Ἄνθρωπος» σὲ τούτη 'δῶ τὴ ζῆση,
ἅμα πεθαίνη: «Γάϊδαρος» νὰ γίνη καὶ νὰ ζῆση!
—Ποῦ ξέρεις, ὅμως, ἂν αὐτὸ δὲν γίνεται στὴ «Φύσι»:
Κρ ἕνας ποὺ εἶναι «Ἄνθρωπος» «Γαϊδοῦρι!...» νἄχη ζῆση!
— Πόσες φορὲς δὲν βλέπουμε σ' αὐτὴ τὴν Κοινωνία:
'Ανθρώπους ποῦνε... Γάϊδαροι στ' ἀλήθεια, κι' ὄχι «ἀστεῖα»!
Κι' ἴσως καὶ ἐγὼ ὁ ἴδιος, ποὺ τοῦτα συλλογοῦμαι,
κάποτε νἄμουν... Γάϊδαρος! 'Αλλὰ... δὲν τὸ θυμοῦμαι!

ΠΕΤΡΟΣ ΒΕΡΔΕΣΗΣ
('Αλσηνὸς)

'Υπὸ τοῦ συμπατριώτου μας (ἐκ Ταξιάρχου) Φιλολόγου - Βοηθοῦ Γυμνασιάρχου κ. Νικολάου Χαριστοῦ, ἐξεδόθη καὶ νέα Φιλοσοφικὴ μελέτη, μέ θέματα: Ο ΤΡΙΠΟΥΣ ΤΟΥ ΝΑΥΣΙΦΑΝΟΥΣ. — ΑΠΟΚΑΤΑΣΤΑΣΙΣ ΑΠΟΣΠΑΣΜΑΤΩΝ ΗΡΑΚΛΕΙΤΟΥ. — Η ΕΝΝΟΙΑ ΤΗΣ ΣΙΩΠΗΣ ΕΙΣ ΤΟΥΣ ΠΥΘΑΓΟΡΕΙΟΥΣ.

'Ομολογοῦμεν ὅτι δὲν μᾶς εἶναι δυνατὸν νὰ παρακολουθήσωμεν τὸν συγγραφέα εἰς τὸ ὕψος τῶν πνευματικῶν του ἐπιδόσεων, οὐδὲ νὰ ἑρμηνεύσωμεν τὸ βάθος τῶν γνώσεών του, ἐπὶ θεμάτων ὡς αὐτά, τὰ ὁποῖα ἀναλύει μὲ εὐθύνην ἥτις τὸν κατατάσσει ἀναμφισβήτητως μεταξὺ τῶν καλυτέρων καὶ ἐπιμόνων ἐρευνητῶν τῶν φιλοσοφικῶν μας θησαυρῶν, διὰ μέσου τῶν αἰώνων.

Αἰσθανόμεθα ὅμως καὶ τιμὴν καὶ εὐτυχίαν καὶ χαράν, ὅτι ἐκ τῆς Χαλκιδικῆς ἐκπορεύεται πρὸς τὴν ὑψηλὴν διανόησιν καὶ ὁ ἐκλεκτὸς αὐτὸς πνευματικὸς παράγων, ὁ κ. ΧΑΡΙΣΤΟΣ, προστιθέμενος μὲ τόσον λαμπρὰν ἐπίδοσιν εἰς τὰ ἔξοχα πνεύματα τῆς ἰδιαιτέρας μας Πατρίδος, ὑπὸ τὸ ἀνέσπερον φῶς τοῦ Μεγάλου Ἐκείνου ΔΙΚΗΣ», πολύτιμος διὰ τοὺς συμπατριώτας μας, ποὺ θέλουν νὰ γνωρίζουν τὸν κόσμον τῆς ὡραίας Πατρίδος μας.

ΣΠΥΡΟΣ ΒΑΣΙΛΑΣ
Ἰατρὸς - Χειρουργὸς Ἐξ Ὁρμυλίας

Κύριον
Δόκτορα Ἰατρικῆς Σπῦρον Βασίλαν
Γενικὸν Χειρουργὸν καὶ Χειρουργὸν
Θώρακος
Θεσσαλονίκη — Ἑλλὰς
Ἐγνατία 112

Ἐν ὀνόματι τοῦ Προεδρείου τῆς Γερμανικῆς Χειρουργικῆς Ἑταιρίας σᾶς πληροφορῶ ὅτι κατόπιν τῆς αἰτήσεώς σας ἐξελέγητε τακτικὸν μέλος τῆς ὑφ' ἡμᾶς Χειρουργικῆς Ἑταιρίας.

Βερολῖνο 29 Ἰαν. 1965.

Ὁ
1ος Γραμματεὺς
(ὑπογραφὴ)
Καθηγητὴς Δόκτωρ
Βέρνερ Μπλὸκ

ΟΙ ΘΥΣΑΥΡΟΙ ΤΗΣ ΧΑΛΚΙΔΙΚΗΣ

Ἀπὸ τὴν ἐφημερίδα «Καθημερινὴ» ἀπασπῶμεν καὶ δημοσιεύομεν τὰ λίαν ἐνδιαφέροντα σημεῖα διὰ τὴν Χαλκιδικήν, ἀπὸ μίαν δημοσιογραφικὴν συνέντευξιν τοῦ συνεργάτου της κ. Μ. Παρασκευαΐδη, μὲ τὸν Ἕλληνα τακτικὸν καθηγητὴν τῆς ἀνθρωπολογίας, εἰς τὸ Πανεπιστήμιον τῆς Μόσχας, κ. ΑΡΗΝ ΠΟΥΛΙΑΝΟΝ.

Ὁ καθηγητὴς κ. Πουλιανός, εἰς τὸ τελευταῖον παγκόσμιον ἀνθρωπολογικὸν συνέδριον τῆς Μόσχας, ὑπεστήριξεν ὅτι τὸ κρανίον ποὺ εὑρέθη εἰς τὰ ΠΕΤΡΑΛΩΝΑ τῆς Χαλκιδικῆς, χρονολογεῖται ὡς παλαιότερον τῶν 70 χιλιάδων ἐτῶν.

Ὁ καθηγητὴς τοῦ Πανεπιστημίου τῆς Μόσχας κ. Ἄρης Πουλιανός, καταγόμενος ἐξ Ἰκαρίας, συγγραφεὺς τοῦ βραβευθέντος ὑπὸ τῆς Ἑλληνικῆς Ἀνθρωπολογικῆς Ἑταιρίας συγγράμματος «Ἡ προέλευσις τῶν Ἑλλήνων», εἶναι ἤδη μόλις 39 ἐτῶν. Ἐγεννήθη εἰς Εὔδηλον Ἰκαρίας, ἀπεφοίτησε ἀπὸ τὸ 5ον Γυμνάσιον Ἀθηνῶν, ἔφυγε τὸν Ἀπρίλιον τοῦ 1942, ὡς πρωτοετὴς Ἰατρικῆς, εἰς τὴν Μέσην Ἀνατολήν. Ἀπὸ ἐκεῖ εἰς τὰς Ἡνωμένας Πολιτείας Ἀμερικῆς, ὅπου ἐσπούδασε Βιολογίαν, ἀποφοιτήσας τὸ 1948 ἀπὸ τὸ Πανεπιστήμιον τῆς Ν. Ὑόρκης. Καὶ συνέχισε τὰς μελέτας του εἰς τὴν Μόσχαν, ὅπου σπουδάζων μελετῶν καὶ ἐξελισσόμενος, τὸ 1964 ἀνέλαβε τὴν ἕδραν τοῦ τακτικοῦ καθηγητοῦ, εἰς τὸ Πανεπιστήμιον τῆς Μόσχας.

Εἰς τὴν Ἑλλάδα ἦλθε πρὸ ὀλίγου διὰ νὰ ὁλοκληρώσῃ τὰς μελέτας του, περὶ τῆς καταγωγῆς τῶν Ἑλλήνων, συγκεντρώνων καὶ ἐπιτοπίως περισσότερα ἀνθρωπολογικὰ στοιχεῖα περὶ αὐτῶν. Καὶ κατήρτισε τριμελὲς συνεργεῖον βοηθῶν του, ἀποβλέπον εἰς τὴν καταγραφὴν ὅσον τὸ δυνατὸν περισσοτέρων περιπτώσεων, προκειμένου νὰ ἀνακοινώσῃ τὰ ἀποτελέσματα τῶν ἐρευνῶν του, εἰς τὸ προσεχὲς διεθνὲς ἀνθρωπολογικὸν συνέδριον, ποὺ θὰ συνέλθῃ εἰς τὸ Τόκιό, τὸ 1968.

Τὸ 1964, ὁ καθηγητὴς κ. Πουλιανός, κατόπιν προτάσεως τῆς Οὐνέσκο, συνειργάσθη εἰς Ἐπιτροπὴν 25 εἰδικῶν ἀνθρωπολόγων διαφόρων ἐθνοτήτων, ἡ ὁποία συνέταξε διακήρυξιν ἐκ 38 ἄρθρων, ἐπὶ τοῦ φυλετικοῦ ζητήματος, ποὺ θὰ ὑποβληθῇ πρὸς ψήφισιν εἰς τὴν Γενικὴν συνέλευσιν τοῦ ΟΗΕ τὸν Σεπτέμβριον τοῦ 1966.

Ἡ Ἑλληνικὴ Ἀνθρωπολογικὴ Ἑταιρία, διωργάνωσε ἤδη εἰς τὸν «Παρνασσὸν» διάλεξιν τοῦ καθηγητοῦ κ. Πουλιανοῦ, περὶ τῶν μέχρι τοῦδε πορισμάτων του, διὰ τὴν καταγωγὴν τῶν Ἑλλήνων, ἐπρολόγησε δὲ τὴν ὁμιλίαν του, ὁ καθηγητὴς τοῦ Ἀνθρωπολογικοῦ Μουσείου Ἀθηνῶν κ. Θ. Σκλαβοῦνος τονίσας τὴν ἀνάγκην ἀναπτύξεως τῶν ἀνθρωπολογικῶν ἐρευνῶν καὶ εἰς τὴν Ἑλλάδα — τὴν Πατρδα τῆς Ἀνθρωπολογίας, ἱδρυτὴς τῆς ὁποίας ἀναγνωρίζεται ὁ Ἀριστοτέλης - ὁ Σταγειρίτης.

Μὲ τὰς μελέτας καὶ τὰς ἐξετάσεις ποὺ ἔχει κάνει ἕως τώρα ὁ καθηγητὴς κ. Πουλιανός, ἔχει καταλήξει εἰς τὸ συμπέρασμα, ὅτι οἱ σημερινοὶ κάτοικοι τῆς Ἑλλάδος εἶναι αὐτόχθονες, ἀπὸ τῆς νεολιθικῆς ἐποχῆς τοὐλάχιστον.

Εἰς τὸν καθηγητὴν κ. Πουλιανόν, ἀπενεμήθη τὸ βραβεῖον τῆς Ἑλληνικῆς Ἀνθρωπολογικῆς Ἑταιρίας «Βραβεῖον Ἰωάννου Κούμαρη». Καὶ ἐπεδόθη εἰς τὸν βραβευθέντα, μαζὶ μὲ τὸ ἐπὶ περγαμηνῆς δίπλωμα, ὑπογραφόμενον ἀπὸ τοὺς καθηγητὰς τοῦ Πανεπιστημίου Π. Φωτεινόν, Κ. Γαρδίκην, Μ. Μητσόπουλον, Ι. Τρικαλινόν, Γ. Πανταζῆν, Π. Παναγιώτου, Γ. Σακελλαρίου, Χρ. Μαλτέζου, Β. Βαλαώρα καὶ Θ. Σκλαβούνου.

Η ΥΓΕΙΟΝΟΜΙΚΗ ΗΧΩ

Πρὸς τὴν Ἐφημερίδα
«Νέα τῆς Χαλκιδικῆς»

κ. Διευθυντά,

Ἔχω τὴν τιμὴν νὰ σᾶς ὑποβάλω τὴν θερμὴν παράκλησιν ὅπως διαθέσετε ὀλίγον πολύτιμον χῶρον τῆς ἐγκρίτου ἐφημερδος σας, ἵνα ἐκ τῶν στηλῶν της μοὶ ἐπιτραπῇ νὰ ὑποβάλω θερμὰ συγχαρητήρια καὶ ἄπειρες εὐχαριστίες εἰς τὸν κ. Νομίατρον Χαλκιδικῆς, ὡς καὶ εἰς τοὺς συμβάλλοντας εἰς τὴν ἔκδοσιν τοῦ Περιοδικοῦ «Υγειονομικὴ Ἠχὼ Χαλκιδικῆς».

Εἶναι τόσο ὀφέλιμο καὶ χρήσιμο περιοδικό, ποὺ ὁλόκληρα τὰ τεύχη του ἀφιερώνονται διὰ τὴν ὑγείαν τοῦ ἀνθρώπου, ἀναπτύσσοντας ἄπειρες ἐπιστημονικὲς ὁδηγίες καὶ συμβουλές.

Μετ' ἐξαιρέτου τιμῆς
ΝΙΚΟΣ ΤΣΙΑΝΑΚΑΣ

ΣΟΦΑ ΛΟΓΙΑ

«Ἡ ἀνάγνωσις εἶναι διὰ τὸν νοῦν ὅτι ἡ ἄσκησις διὰ τὸ σῶμα».
(Ἔδισων)

«Ἡ εἰλικρίνεια βαθεῖα καὶ ἄδολος, εἶναι τὸ πρῶτον χαρακτηριστικὸν τῶν ἡρωϊκῶν ἀνδρῶν».
(Καρλάϋλ)

ΕΥΧΕΤΗΡΙΟΝ

Τὸν ἀγαπητόν μας φίλον καὶ ἐξαίρετον ἰατρὸν καρδιολόγον κ. Περικλῆν Βασ. Βασιλικοῦ ἀναγορευθέντα παμψηφεὶ εἰς ὑφηγητὴν ὑπὸ τῆς Ἰατρικῆς Σχολῆς τοῦ Ἀριστοτελείου Πανεπιστημίου Θεσσαλονίκης συγχαίρομεν θερμῶς καὶ εἰς ἀνώτερα.

Ἐπίσης συγχαίρομεν τοὺς εὐτυχεῖς γονεῖς του καὶ τὴν σύζυγόν του.

Οἰκογένεια
ΚΩΝΣΤΑΝΤΙΝΟΥ ΑΛΕΞΑΝΔΡΟΥ

Ἡ ΦΑΡΜΑΚΟΛΟΓΙΚΗ ΕΠΙΤΡΟΠΗ ΤΟΥ ΣΟΒΙΕΤΙΚΟΥ ΥΠΟΥΡΓΕΙΟΥ ΥΓΙΕΙΝΗΣ ΚΑΙ ΔΙΑΤΙΘΕΤΑΙ ΕΙΣ ΤΑ ΦΑΡΜΑΚΕΙΑ, ΕΙΝΑΙ ΛΕΥΗ ΚΡΥΣΤΑΛΛΩΔΗΣ ΣΚΟΝΗ, ΚΑΛΩΣ ΔΙΑΛΥΟΜΕΝΗ ΕΙΣ ΤΟ ΥΔΩΡ. ΤΟ ΠΛΕΟΝ ΣΗΜΑΝΤΙΚΟΝ ΧΑΡΑΚΤΗΡΙΣΤΙΚΟΝ ΤΟΥ ΝΕΟΥ ΠΑΡΑΣΚΕΥΑΣΜΑΤΟΣ ΕΙΝΑΙ Ἡ ΣΠΑΣΜΟΛΥΤΙΚΗ ΝΕΡΓΕΙΑ ΤΟΥ. Ἡ ΙΔΙΟΤΗΣ ΤΟΥ ΑΥΤΗ ΕΠΙΤΡΕΠΕΙ ΤΗΝ ΧΡΗΣΙΝ ΤΟΥ ΕΙΣ ΤΑΣ ΠΑΘΗΣΕΙΣ ΕΚΕΙΝΑΣ, ΑΙ ΟΠΟΙΑΙ ΣΥΝΟΔΕΥΟΝΤΑΙ ΥΠΟ ΑΛΓΕΙΝΩΝ ΣΥΣΠΑΣΕΩΝ ΤΟΥ ΜΥΪΚΟΥ ΣΥΣΤΗΜΑΤΟΣ ΤΩΝ ΟΡΓΑΝΩΝ ΤΗΣ ΚΟΙΛΙΑΚΗΣ ΚΟΙΛΟΤΗΤΟΣ. ΔΙΕΠΙΣΤΩΘΗ ΟΤΙ Ἡ «ΣΑΡΡΑΚΥΝΗ» ΑΠΟΤΕΛΕΙ ΛΙΑΝ ΑΠΟΤΕΛΕΣΜΑΤΙΚΟΝ ΘΕΡΑΠΕΥΤΙΚΟΝ ΜΕΣΟΝ ΔΙΑ ΤΗΝ ΘΕΡΑΠΕΙΑΝ ΤΟΥ ΕΛΚΟΥΣ ΤΟΥ ΣΤΟΜΑΧΟΥ, ΤΗΣ ΔΥΣΚΙΝΗΣΙΑΣ ΤΟΥ ΣΤΟΜΑΧΕΝΤΕΡΙΚΟΥ ΣΥΝΟΛΟΥ ΤΩΝ ΟΡΓΑΝΩΝ ΠΕΨΕΩΣ, ΓΑΣΤΡΙΤΙΔΟΣ, ΧΟΛΗΚΥΣΤΙΤΙΔΟΣ, ΚΑΘΩΣ ΕΠΙΣΗΣ ΚΑΙ ΔΙΑ ΤΗΝ ΘΕΡΑΠΕΑΝ ΕΙΣ ΤΑΣ ΠΕΡΙΠΤΩΣΕΙΣ ΣΠΑΣΜΩΝ ΤΟΥ ΛΕΙΟΥ ΜΥΪΚΟΥ ΣΥΣΤΗΜΑΤΟΣ ΤΩΝ ΟΡΓΑΝΩΝ ΤΗΣ ΚΟΙΛΙΑΚΗΣ ΚΟΙΛΟΤΗΤΟΣ (ΣΠΑΣΤΙΚΗΣ ΚΟΛΙΤΙΔΟΣ, ΣΠΑΣΜΟΥ ΟΥΡΙΚΩΝ ΑΓΩΓΩΝ, ΠΥΡΩΡΟΣΠΑΣΙΑΣ ΚΛΠ.). Ἡ «ΣΑΡΡΑΚΥΝΗ» ΕΛΑΤΤΩΝΕΙ Ἢ ΕΞΑΦΑΝΙΖΕΙ ΠΛΗΡΩΣ ΤΟ ΣΥΝΔΡΟΜΟΝ ΤΟΥ ΠΟΝΟΥ, ΣΤΑΜΑΤᾶ ΤΑ ΦΑΙΝΟΜΕΝΑ ΔΥΣΠΕΨΙΑΣ, ΡΥΘΜΙΖΕΙ ΤΗΝ ΛΕΙΤΟΥΡΓΙΑΝ ΤΩΝ ΕΝΤΕΡΩΝ, ΠΡᾶΓΜΑ ΤΟ ΟΠΟΙΟΝ ΔΙΕΠΙΣΤΩΘΗ ΙΔΙΑΙΤΕΡΩΣ ΕΙΣ ΤΑΣ ΠΕΡΙΠΤΩΣΕΙ ΣΠΑΣΤΙΚΗΣ ΚΟΛΙΤΙΔΟΣ, ΒΕΛΤΙΩΝΕΙ ΤΗΝ ΟΡΕΞΙΝ ΚΑΙ ΤΗΝ ΓΕΝΙΚΗΝ ΝΟΣΟΛΟΓΙΚΗΝ ΚΑΤΑΣΤΑΣΙΝ. ΤΟ ΦΑΡΜΑΚΟΝ ΕΝΕΡΓΕΙ ΑΚΟΜΗ ΘΕΤΙΚῶΣ ΚΑΙ ΕΙΣ ΤΑΣ ΠΡΩΪΜΟΥΣ ΜΟΡΦᾶΣ ΤΟΥ ΒΡΟΓΧΙΚΟΥ ΑΣΘΜΑΤΟΣ.

(Ἰατρικὴ Ἐφημερὶς Μόσχας)

ΑΠΟ ΟΣΑ ΒΛΕΠΟΥΜΕ ΚΑΙ ΑΚΟΥΜΕ

Ο ΧΑΜΕΝΟΣ ΠΑΡΑΔΕΙΣΟΣ

Τοῦ Ὑπουργοῦ Ἐσωτερ. κ. ΗΛΙΑ ΤΣΙΡΙΜΩΚΟΥ

(Συνέχεια ἐκ τῆς 1ης σελίδος)

παλαιοὺς συνοικισμοὺς ὅπου ἡ δύναμις τῆς Ἄκρας Ἀριστερᾶς ἦτο πάντοτε τεραστία) μία ἢ περισσότερες κοπέλλες τοῦ γυμνασίου ἐξεδήλωσαν ἀριστερὲς ἰδέες! Ἐξ ἄλλου ἡ ἀριστερὰ «εἰσέδυσε» εἰς τὴν Αὐτοδιοίκησιν! Ἀλλ' ἀπὸ τοῦ 1954 οἱ Δήμαρχοι ὅλων τῶν μεγάλων πόλεων ἔχουν ἐκλεγῆ μὲ τὰς ψήφους τῆς Ἀριστερᾶς. Οἱ ἀριστεροὶ δήμαρχοι μερικῶν δήμων περὶ τὰς Ἀθήνας καὶ τὸν Πειραιὰ διανύουν τώρα τὴν τρίτην ἢ τετάρτην τετραετίαν. ἐδέησε νὰ ἔλθῃ ἡ Ε. Κ. εἰς τὴν ἐξουσίαν διὰ νὰ ἐκλεγῆ δήμαρχος Ἀθηναίων πρώην βουλευτὴς τῆς ΕΡΕ... κ.ο.κ.

Τί τὸ νέον συμβαίνει τώρα; Ὅτι ὑπάρχουν περισσότεροι ὀπαδοὶ τῆς Ἄκρας Ἀριστερᾶς ποὺ ἐκδηλώνονται. Καὶ τὸ ἐρώτημα εἶναι: τί πρέπει νὰ ἐπιδιωχθῆ; νὰ ἐκδηλώνονται ὀλιγώτερον ἢ νὰ εἶναι ὀλιγώτεροι οἱ ὀπαδοὶ τῆς Ἄκρας Ἀριστερᾶς;

Ἐμεῖς πιστεύομεν ὅτι ὅσον ὀλιγώτεροι γίνουν οἱ ὀπαδοὶ καὶ τῆς Δεξιᾶς καὶ τῆς Ἄκρας Ἀριστερᾶς τόσον τὸ καλύτερον θὰ εἶναι διὰ τὴν ἡσυχίαν καὶ τὴν πρόοδον τῆς χώρας. Καὶ νομίζομεν ὅτι, μὲ τὴν Δημοκρατία, θὰ τὸ ἐπιτύχωμε. Ὑπὸ τὴν δημοκρατικὴν κυβέρνησιν ὅλοι ἔχουν τὸ δικαίωμα νὰ ἐκδηλώνονται. Γεύονται ἔτσι τὸ γλυκὸ ψωμὶ τῆς Ἐλευθερίας. Κανεὶς δὲν θὰ θέλη αὔριον νὰ τὸ χάσῃ Ἔτσι ἡ Ἐλευθερία ποὺ φαίνεται σήμερα ὅτι βοηθεῖ τὴν ἐξάπλωσιν τῶν ἄλλων, θὰ εἶναι πράγματι τὸ ἰδικόν μας ὅπλον ἐναντίον των. Θὰ ἐκδηλώνωνται οἱ μειοψηφίαι ποὺ θὰ ἀνήκουν εἰς τοὺς ἄλλους. Ἀλλ' ἡ μεγάλη πλειοψηφία θὰ ἀνήκη εἰς τὴν Δημοκρατίαν.

Τοῦτο δὲν εἶναι πλέον ὄνειρον, ὅπως ἐφαίνετο μέχρι τῆς 16ης Φεβρουαρίου. Πράγματι, τὸ μέγα ἐρώτημα, ἀπὸ τὸ ὁποῖον ἐξηρτᾶτο τὸ μέλλον τῆς Δημοκρατίας, ἦτο κατὰ τὰ τελευταῖα ἔτη ἂν ἠδύναντο αἱ πολιτικαὶ δυνάμεις τοῦ Κέντρου, ἑνωμέναι, ν' ἀποκτήσουν, ἔναντι Ἀριστερᾶς καὶ Δεξιᾶς, τὴν πλειοψ(φίαν. Τοῦτο συνέβη εἰς τὰς ἐκλογὰς τῆς 16ης Φεβρουαρίου. Καὶ εἶναι τὸ σπουδαιότερον πολιτικὸν γεγονὸς ἀπὸ τῆς Ἀπελευθερώσεως.

Ἡ ΕΔΑ καταγγέλλει τὴν «διμέτωπον» τοποθέτησιν τῆς Ε. Κ. Ἀλλὰ εἶναι φυσικὴ καὶ μοιραία, ἐφ' ὅσον ὑπάρχουν ἰδεολογικαὶ καὶ πολτικαὶ ἀντιθέσεις, αἱ ὁποῖαι ἔχουν ὁδηγήσει εἰς σαφῆ τριχασμὸν τῆς πολιτικῆς μας ζωῆς. Ἡ ΕΡΕ ἀμφισβητεῖ τὴν τοποθέτησιν αὐτήν. Ὡς ἐὰν τὸ Κέντρον εἶχε νὰ ὠφεληθῆ ἀπὸ τὴν ἀνάπτυξιν τῆς ΕΔΑ! Ἀλλ' ἡ Ἕνωσις Κέντρου εἶναι ἡ μόνη ποὺ «ἔχει νὰ μοιράσῃ» μὲ τὴν ΕΔΑ. Διότι διεκδικεῖ ἀπὸ τὴν Ε. Δ.Α. ἕνα μέρος πολιτῶν ποὺ δύνανται νὰ ψηφίζουν Ε.Κ. ἢ ΕΔΑ ἀναλόγως τῆς πεποιθήσεως ποὺ σχηματίζουν ὅτι τὸ ἕνα ἢ τὸ ἄλλο κόμμα δύναται νὰ ἐξυπηρετήσῃ περισσότερον τὰ συμφέροντα τοῦ ἐργαζομένου λαοῦ.

Ἡ ΕΡΕ ὑπενθυμίζει ὅτι ὑπῆρξαν στιγμαὶ ποὺ τὸ σύνολον ἢ ἕνα μέρος τῶν δημοκρατικῶν δυνάμεων συνεργάσθη μὲ τὴν Ἄκραν Ἀριστεράν, ἐνῶ ἡ Ἄκρα Ἀριστερὰ δὲν εἶναι γνησία δημοκρατικὴ δύναμις. Ἂν ἐκεῖνοι ποὺ νὰ θελήση τὸ Κέντρον ὁλόκληρον νὰ χρησιμοποιήση εἰς τὰς 1956 τὰς δυνάμεις τῆς Ἀριστερᾶς ὄχι διότι εἶναι γνησίως δημοκρατκαί, ἀλλὰ διότι εἶναι ἀντιφασιστικαί, τοποθετημέναι ἐναντίον τοῦ μονοκομματισμοῦ τῆς ΕΡΕ. Συνέβη ὅμως ἐπίσης τὸ Κέντρον εἰς τὸ παρελθὸν νὰ συμμαχήση μὲ τὴν Δεξιὰν ἐναντίον τοῦ ΚΚΕ ὄχι διότι τὴν ἐθεώρει δημοκρατικὴν ἀλλὰ διότι ἦτο ἡ πραγματικότης εἰς τὴν Ἑλλάδα. Μεταξὺ τῆς ἀντφασιστικῆς δυνάμεως τῆς Ἄκρας Ἀριστερᾶς καὶ τῆς ἀντικομμουνιστικῆς δυνάμεως τῆς δεξιᾶς, ἡ Ἕνωσις Κέντρου ἐκπροσωπεῖ τὴν γνησίαν πολιτικὴν δημοκρατίαν μὲ προοπτικὴν τὴν πραγματοποίησιν καὶ τῆς οἰκονομικῆς καὶ τῆς κοινωνικῆς δημοκρατίας. Ἔχει σήμερον καὶ πρέπει νὰ διατηρήση τὴν ἀπόλυτον πλειοψηφίαν.

Εὐχόμεθα νὰ ὑπάρξῃ ἀλλαγή. Εὐχόμεθα νὰ ὑπάρξῃ εἰς τὴν Ἑλλάδα Ἀριστερὰ ἀπαγκιστρωμένη πλήρως καὶ ἀπὸ τὴν ἱστορίαν καὶ ἀπὸ τὰς μεθόδους τοῦ ΚΚΕ. Εὐχόμεθα, ὑπὸ τὸ φῶς τῶν ἐξελίξεων καὶ εἰς τὴν Ἀνατολικὴν καὶ εἰς τὴν Δυτικὴν Εὐρώπην, νὰ ἀσκηθῆ τοιαύτη πολιτικὴ ἐκ μέρους τῆς Ἀριστερᾶς ὥστε νὰ ἀποτελῆ διὰ τὴν συνείδησιν τοῦ Λαοῦ ἕνα —καλὸ ἢ κακὸ— κόμμα ἀλλ' ὄχι ἄγχος καὶ κίνδυνον.

Καὶ Εὐχόμεθα εἰλικρινῶς νὰ θελήση ἡ Δεξιὰ νὰ «θάψη τοὺς νεκρούς της», διὰ νὰ ζήση. Τοὺς πολιτικῶς τελειωμένους ἀνθρώπους της. Ἡ ἀποκάλυψις τοῦ Σχεδίου «Περικλῆς» ποὺ προσθέτει εἰς τὸ ἀνίερον περιεχόμενον ἕνα βλάσφημον τίτλον καὶ αἱ δηλώσεις (ἐπανειλημμέναι δυστυχῶς) τοῦ Ἀρχηγοῦ τῆς ΕΡΕ περὶ πιθανότητος ἀνωμάλων ἐξελίξεων ἀποδεικνύουν τὸ ἀδιέξοδον εἰς τὸ ὁποῖον ἡ ἐμμονὴ εἰς τὴν νοοτροπίαν τοῦ παρελθόντος ἔχει ὁδηγήσει ἕνα μεγάλο κόμμα. Ὁ σεβασμὸς τῶν κοινοβουλευτικῶν θεσμῶν δὲν εἶναι ἀσυμβίβαστος πρὸς τὴν κοινωνικὴν συντηρητικὴν κατεύθυνσιν. Ἀντιθέτως. Ὁ φασισμὸς δὲν ἀποτελεῖ παρὰ θανάσιμον τυχοδιωκτισμόν. Ὑπάρχουν, βεβαίως συντηρητικαὶ πολιτικαὶ δυνάμεις. Δὲν εἶναι δυνατὸν νὰ ἐγκρίνουν τὰ ἀναρχικὰ συνθήματα τοῦ «σκληροῦ πυρῆνος», ποὺ τολμᾶ νὰ συνιστᾶ, διὰ μέσου τῶν γραμμῶν, εἰς τὰ ὄργανα τοῦ Κράτους ἀνυπακοὴν ἢ πράξεις δολιοφθορᾶς. Ἡ στιγμὴ τοὺς ἐπιβάλλει νὰ πάρουν πρωτοβουλίαν νὰ τοποθετήσουν ἐντὸς τοῦ πλαισίου τοῦ πολιτεύαμτος τὰς ἐπιδιώξεις των. Τὴν νομιμοφροσύνην ἀτόμων, ὁμάδων καὶ κρατικῶν ὀργάνων ζητεῖ μόνον ἡ Κυβέρνησις. Καὶ θὰ τὴν ἐπιβάλη. Αἱ μέθοδοι τῆς βίας καὶ τῆς νοθείας, ἡ ἀγαπημένη, καλὴ καὶ ἀποδοτικὴ «πόλωσις» ἀποτελοῦσαν ἴσως ἕνα Παράδεισον. Ἀλλὰ εἶναι ὁριστικὰ χαμένος. «Κάθαρσις» θὰ εἶναι τὸ ξεπέρασμα τοῦ τρογικοῦ ἀδιεξόδου ὅπου εὑρίσκεται ἡ ΕΡΕ.

Εἶναι ὅμως ἡ λύσις ἀπλῆ. Ἡ εἰλικρινὴς προσχώρησις εἰς τὴν Δημοκρατίαν, εἰς τὰς μεθόδους καὶ τὴν μοῖραν της. Ἄλλως, δὲν θὰ ἔχῃ δικαίωμα ἡ Δεξιὰ νὰ ὁμιλῆ περὶ κινδύνων. Διότι, μὲ τὰς χθεσινὰς μεθόδους καὶ τὴν σημερινὴν τακτικὴν της ἡ ΕΡΕ εἶναι διὰ τὸν Λαόν, ὄχι κόμμα ἀλλὰ κεφαλαιοῦχοι γιὰ νὰ τὰ κάνουν δικά τους τσιφλίκια, μὲ κάποιο πρόσχημα, ἰδιαίτερα τοῦ τουρισμοῦ εἰς τὰ παραλιακά. Καὶ τὰ ἁρμόδια ὑπουργεῖα κάνουν ἀνακοινώσεις ἐπὶ ἀνακοινώσεων, ὑπὲρ τοῦ λαοῦ καὶ ὁ λαὸς πληρώνει τὰ σπασμένα! Τί νὰ ποῦμε; Τί νά ποῦμε; Τὸ κακὸ τράνεψε πολύ. Καὶ κάποιον θὰ φάῃ...

ΝΑ ΣΟΒΑΡΕΥΘΗ!...

Ἀσφαλῶς δὲν εἶναι εὐχάριστον οὔτε διὰ τοὺς ἀναγνώστας μας νὰ μᾶς ἀκούσουν φιλονεικοῦντας μὲ τὴν συνάδελφον «Φωνήν», μὲὲ ἀντικείμενον μάλιστα ποὺ ἐκφεύγει τοῦ ὀρθοῦ προσανατολισμοῦ τῆς καθαυτὸ δημοσιογραφικῆς ἀποστολῆς. Αὐτὴ ὅμως πρώτη ἠγνόησε τὸν χρυσοῦν κανόνα τῆς πνευματικῆς καὶ συναδελφικῆς ἀλληλεγγύης, διακόψασα μάλιστα ἀπὸ καιροῦ, ἄνευ οὐδενὸς λόγου καὶ μόνον ἀπὸ ἐπαγγελματικὴν πονηρίαν τὴν ἀμοιβαίαν ἀνταλλαγὴν Ἐφημερίδων, προφανῶς διὰ νὰ μὴ βλέπομεν τί γράφει καὶ τί πράττει, ὅταν μᾶς ἀποστέλλωνται, «ἐπ' ἀναλλαγῇ» συνάδελφοι ἐκδιδόμεναι εἰς τὴν Ἰκαρίαν, τὴν Κέρκυραν, τὰ Γιάννενα, τὴν Σάνθην καὶ ἀπὸ ὅλην τὴν Ἑλλάδα, ἀνεξαρτήτως κομματικῆς τοποθετήσεως αὐτῶν.

Ἀλλὰ καὶ πέραν τῆς ἐκδήλου αὐτῆς ἐχθρότητος τῆς «Φωνῆς» πρὸς ἡμᾶς, πρὸς τὴν ὁποίαν ἡμεῖς ἀντιθέτως ἐπεδαψιλεύσαμεν τὰς ὑπηρεσίας μας εἰς ὥρας ἀνάγκης δι' αὐτήν, ἡ ἱστορία της, τὴν ὁποίαν ἐπικαλοῦνται θριαμβολογοῦντες οἱ σημερινοὶ ἐκδόται της, δὲν ἀνήκει κατὰ κανένα τρόπον εἰς αὐτοὺς ἀλλὰ εἰς τὸν νεκρὸν πλέον ἐκδότην της, μετὰ τοῦ ὁποίου καὶ φιλίαν εἴχομεν καὶ συνεργασίαν καὶ σεβόμεθα καὶ τιμῶμεν τὴν μνήμην του. Ἐὰν οἱ παρόντες, ἀδιάφορον δι' ἡμᾶς, θέλουν νὰ δεξουν τὸ ἰδικόν των ἀνάστημα, ἂς ἐκδόσουν ἰδικήν των ἐφημερίδα. «Ἰδοὺ ἡ Ρόδος ἰδοὺ καὶ τὸ πήδημα...».

Καὶ διὰ νὰ κλείσωμεν τὸ θέμα τοῦτο, ἀπὸ ἰδικῆς μας πλευρᾶς, μὲ τὴν συνάδελφον, ἐπανερχόμεθα εἰς τὴν εἰλικρινῆ καὶ ρητὴν δήλωσίν μας, ὅτι δὲν ἐνοχλούμεθα, ὡς αὐτοί, ἀλλὰ χαιρόμεθα μὲ τὴν ὕπαρξίν της, διότι εἶναι ὁπωσδήποτε πρὸς τὸ συμφέρον τοῦ τόπου μας. Ἀλλὰ νὰ σοβαρευθῆ. Νὰ σοβαρευθῆ! Καὶ νὰ μὴ κοκκορεύεται, ἐκεῖ ἀκριβῶς ὅπου ἔχει καὶ καθῆκον καὶ συμφέρον νὰ ἀγωνίζεται. Ὅπως καὶ ἡμεῖς.

ΟΡΘΗ ΠΑΡΑΤΗΡΗΣΙΣ

Πρὸς «Τὰ Νέα τῆς Χαλκιδικῆς»
Κύριε Διευθυντά,

Ἀπὸ τὴν ἐφημερίδα «Φωνὴ τῆς Χαλκιδικῆς» πῆρα πρόσκλησι τοῦ δικηγόρου της, νὰ πληρώσω, ὡς τὶς 30 τοῦ μηνὸς αὐτοῦ, 175 δραχμές, ποὺ τῆς ὀφείλω, ὅπως λέγει, ἀπὸ καθυστερούμενες συνδρομές, μὲ τὴν ἀπειλὴ ὅτι ἂν δὲν πληρώσω τὸ ποσὸν αὐτό, θὰ μὲ πάει στὰ δικαστήρια καὶ θὰ ἐπιβαρυνθῶ τότε λέγει καὶ μὲ πολλαπλάσια δικαστικὰ ἔξοδα.

Ὅμως ἐγὼ κ. Διευθυντά, τὴν ἐφημερίδα αὐτὴ τὴν ἐπέστρεφα πάντοτε ὡς ἀπαράδεκτη. Καὶ ἐξακολουθοῦσε νὰ μοῦ τὴν στέλνη, ὁ δὲ ταχυδρόμος μοῦ τὴν ἄφηνε στὸ σπίτι καὶ ἔφευγε. Πές τε μου σᾶς παρακαλῶ, ἔτσι κάνετε καὶ σεῖς καὶ πρέπει νὰ πληρώσω ἐγώ, ἕνας φτωχὸς ἐργαζόμενος, τόσα ριπτώσεις πέφτουν θύματα ἐκβιασμοῦ, ἔθωθεν.

Δὲν γνωρίζομεν ποιὸ Ὑπουργεῖον εἶναι ἁρμόδιον νὰ ἐπιληφθῆ διὰ νὰ μπῆ μία τάξις καὶ πρὸς τὴν κατύθυνσιν αὐτήν, ὥστε κάθε ἐργασία ποὺ γίνεται, νὰ ἐλέγχεται, νὰ παραλαμβάνεται καὶ νὰ πληρώνεται, διότι συμβαίνει εἰς τὰς περσσοτέρας περιπτώσεις, νὰ ἔχουν νὰ λάβουν δεδουλευμένα ἡμερομίσθια ἐργάται καὶ καθυστεροῦνται ἀπὸ ἀδυναμίαν τῶν Ἐργολάβων.

ΟΙ ΓΕΩΠΟΝΟΙ

Πάλι ἔγραψαν, μὲ ψιλὰ γράμματα, οἱ ἐφημερίδες, ὅτι καὶ πάλι συζητεῖται δειλὰ δειλά, στὴν περιοχὴ τῶν ἀλεπούδων τῆς Ἀθήνας, ἡ τροποποίησις τοῦ παρόντος καθεστῶτος τῶν γεωπόνων, γιὰ νὰ μπάσουν μέσα στὴν οἰκογένεια αὐτὴ καὶ τὰ μαστοράκια τῶν εὐνοουμένων των, ποὺ δὲν ἔχουν καμμιὰ σχέσι μὲ τὶς τεχνικὲς ἐπιστημονικὲς γνώσεις τῶν γεωπόνων, οὔτε μὲ τὴν ὡραία καὶ μεγάλη ἀποστολή τους.

Δὲν εἶναι εὔκολο φυσικὰ καὶ μᾶλλον πρέπει νὰ θεωρῆται ἀδύνατον ὅτι θὰ μπορέσουν νὰ κάνουν αὐτὴν τὴν ἀσχημία. Διότι ἐπιτέλους θὰ βρεθοῦν καὶ τίμιοι πολιτικοὶ ἐκπρόσωποι τοῦ λαοῦ εἰς τὸ κονοβούλον, γὰ νὰ ἀποτρέψουν ἕνα τέτοιο τερατούργημα.

Καὶ ποὺ τὸ διανοοῦνται ὅμως μερικοὶ κάποτε ἀφήνει νὰ σκέπτεται κανεὶς ὅτι εἰς τὴν Ἑλλάδα ὅλα τὰ χερὰ πάνε νὰ τὰ γκρεμίσουν. Νὰ τὰ κάνουν ἐρείπια, οἱ πολιτικοί μας.

ΟΙ ΑΠΟΛΥΘΕΝΤΕΣ ΥΠΑΛΛΗΛΟΙ

Καὶ ἐκεῖνο τὸ θέμα πάλι τῆς ἀποκαταστάσεως τῶν κατὰ καιροὺς ἀπολυθέντων ὑπαλλήλων, δὲν φαίνεται νὰ ἀπασχολῆ σοβαρῶς τὴν κυβέρνησιν. Καὶ μᾶλλον τὸ ἔχει παραμελήσει σκοπίμως διὰ νὰ τὸ ἐκφυλίση.

Τὸ θέμα αὐτὸ ὅμως ἔχει τόσην ἔκτασιν καὶ τόσον ἠθικὸν πρὸ παντὸς περιεχόμενον, ὥστε καὶ ἂν οἱ παρόντες τὸ ἀγνοήσουν, μία ἄλλη ἐπομένη κυβέρνησις θὰ τὸ ἐπαναφέρη εἰς τὴν ἐπικαιρότητα καὶ θὰ δώση τὴν ἀναγκαίαν λύσιν, διὰ τῆς ἀποκαταστάσεως καὶ τῶν ἀδικημένων αὐτῶν Ἑλλήνων. Καὶ ἡ προσήκουσα τιμὴ τότε, δὲν θὰ εἶναι εἰς τὸ ἐνεργητικὸν τῆς παρούσης κυβερνήσεως.

ΣΤΙΣ ΑΡΧΑΙΡΕΣΙΕΣ

Τοῦ φοιτητικοῦ Συλλόγου Χαλκιδικῆς, φαίνεται ὅτι ἀνέμιξαν καὶ τὸ κόμμα! Αὐτὸ ὅμως δὲν εἶναι καλό, γιὰ πολλοὺς λόγους. Πρῶτ' ἀπ' ὅλα γιατὶ ἔτσι ἀτονεῖ ὁ πραγματικὸς σκοπὸς τοῦ συλλόγου, καὶ ἔπειτα διότι ἐκεῖ ποὺ πρέπει νὰ πρυτανεύουν ἡ ἀγάπη καὶ ἡ ἀλληλεγγύη, μὲ τὰ κομματικὰ δημιουργοῦνται πάθη καὶ ἀκολουθοῦν ἔριδες καὶ μίση προσωπικά, ποὺ πολλὲς φορὲς καταλήγουν σὲ ἀντεκδικήσεις, μὲ σοβαρώτατα ἐπακόλουθα.

Ὄχι λοιπόν. Ὄχι, ὄχι, ὄχι. Ὁ σύλλογος τῶν φοιτητῶν τῆς Χαλκιδικῆς, νὰ ἀποτοξνωθῆ ἀπὸ τὰ κομματικά. Νὰ εἶναι ἕνας σύλλογος ἀτόφιος φοιτητικός, μὲ ἀποκλειστικὰ δικό του περιεχόμενο, μὲ ἑορταστικὲς ἐκδηλώσεις, μὲ σοβαρὰ καὶ ἀστεῖα τοῦ ὕφους τῶν φοιτητῶν καὶ ὅπου πρέπει μὲ ὀντότητα, προκειμένου νὰ διασφαλίση κάτι

ΚΑΙ ΘΑ ΕΡΩΤΗΣΩΜΕ

Τοὺς Βουλευτάς μας καὶ ἰδιαίτερα τὸν κ. Βασματζίδη, ποὺ εἶναι καὶ εἰδικὸς ἐπὶ τοῦ θέματος αὐτοῦ. Ἐκεῖνος ὁ Γεωργικὸς Σταθμὸς τοῦ Ἁγίου Μάμαντος, πρέπει ἢ ὄχι νὰ ἔχῃ ὅλη αὐτὴ τὴν ἔκταση; Ἐὰν ναί, ἂς μᾶς τὸ ποῦν τέλος πάντων, νὰ ἡσυχάσωμε καὶ ἡμεῖς καὶ οἱ Ἁγιομαμῆτες, ποὺ ζητοῦν ἕνα τμῆμα του, γιὰ τοὺς ἀκτήμονες. Ἐὰν ὄχι, ἐὰν δηλαδὴ μπορῆ νὰ ἀποκοπῆ ἕνα τμῆμα, γιατὶ τὸ κρατοῦν καὶ δὲν τὸ δίνουν;

ΕΠΕΙΤΑ

Αὐτοὶ οἱ τίτλοι κυριότητος ὡς πότε θὰ κολυμποῦν στὴν ἐκκρεμότητα; Πέθαναν οἱ πρῶτοι κληροῦχοι, γέρασαν θὰ πεθάνουν τὰ παιδιά τους, θὰ πεθάνουν καὶ τὰ ἐγγόνια τους δίχως νὰ πάρουν αὐτοὺς τοὺὺς τίτλους! Τί μασκαραλίκια εἶναι αὐτά; Καὶ γιὰ τὶς Ἀγροτικὲς φυλακὲς Κασσάνδρας τί θὰ γίνῃ; Ἔγιναν οἱ πρῶτες ἐκλογές, τοὺς γελάσαμε ὅτι θὰ διώξουμε τοὺς φυλακισμένους ἀλλοῦ καὶ τὰ χωράφια θὰ τὰ πάρουν οἱ ἄνθρωποι τοῦ λαοῦ γιὰ νὰ ζήσουν! Ἔγιναν οἱ ἄλλες ἐκλογές, πάλι τὰ καταφέραμε καὶ τοὺς γελάσαμε. Ὅταν θὰ ἔλθουν οἱ ἄλλες ἐκλογές, τί θὰ τοὺς ποῦμε; Τί;

ΑΜ ΤΟΥΤΟ;

Πῆγε λέει ὁ μπάρμπα Λάζαρος ἀπὸ τὰ Σύλλατα, νὰ ἀνανεώση, σύμφωνα μὲ τὰ νόμιμα, τὴν ἄδεια γιὰ τὴν βενζινοαντλία καὶ τὰ σχετικὰ καύσιμα, ποὺ ἔχει, ὑπέβαλε τὴν σχετικὴ αἴτησί του, καὶ ξέρετε τί τοῦ εἶπαν; Νὰ ὑποβάλη καὶ πιστοποιητικὸ «ἐθνικοφροσύνης!». Ἐδῶ εἶναι ὁ μπάρμπα Λάζαρος, σωστὸς ἄνθρωπος εἶναι, ψέμματα δὲν λέει. Καὶ μάλιστα ὑπέβαλε καὶ αἴτηση καὶ τὸ ζήτησε τὸ πιστοποιητικὸ αὐτό, νὰ τὸ δώση στὴν ἁρμόδια ὑπηρεσία. Τ' ἀκοῦτε; Τ' ἀκοῦς Παπποῦ Γιώργη, ἀπὸ τὸ Καστρί; Αὐτὴ εἶναι ἡ Δημοκρατία; Ἢ μήπως ἀστεῖα τὸ λέμε ὅτι ἔχουμε Δημοκρατία! Ναί, ἀλλὰ ἔτσι τὰ Λαμπρακούδια ὅλο καὶ πληθένουν...

ΥΠ. ΓΕΩΡΓΙΑΣ — ΠΟΛΥΓΥΡΟΣ

Ἐγκύρως ἐπληροφορήθημεν, ὅτι ἀπὸ τοῦ 1963 ἐνεκρίθη ἡ κατασκευὴ σιταποθήκης ὑπὸ τῆς ΚΥΔΕΠ εἰς τὸν Πολύγυρον διὰ τὴν ἐκεῖ Ἕνωσιν Συνεταισμῶν καὶ τίποτε δὲν ἔγινε ἀκόμα ἐνῷ πλησιάζει καὶ ἡ ἐφετεινὴ συγκομιδὴ τῶν σιτηρῶν καὶ φυσικὰ θὰ δημιουργηθῆ ἀδιέξοδον διὰ τὴν συγκέντρωσιν.

Ἀλλὰ τὸ θέμα τῆς ἐν λόγῳ σιταποθήκης εἶναι πολὺ σοβαρόν. Παρακαλοῦμεν καὶ τὸν κ. ὑπουργὸν Γεωργίας προσωπικῶς καὶ τὴν Διοίκησιν τῆς ΚΥΔΕΠ νὰ τὸ τακτοποιήσουν. Διότι ἡ βραδύτης τῆς ἀνεγέρσεως τῆς ἐν λόγῳ σιταποθήκης καὶ ὡς ἐκ ταύτης, αἱ δυσκολίαι ποὺ θὰ προκύψουν διὰ τὴν συγκέντρωσιν, πλήσσει ἀπ' εὐθείας τοὺς παραγωγούς μας καὶ ἐπιβραδύνει τὴν πρόοδον τοῦ τόπου μας.

Η ΑΡΙΣΤΕΡΑ

Ἔκανε ἐπερώτηση στὴ Βουλὴ καὶ διαμαρτύρεται γιὰ τὸν λόγο τοῦ Βασιλιᾶ πρὸς τοὺς Ἱεράρχας, διότι ἐπεχείρησε λένε, διὰ τοῦ λόγου του, «ἀνεπίτρεπτον» ἐπίθεσιν ἐναντίον τῆς Σοβιετικῆς Ἑνώσεως.

Ἀπὸ τὴν ἄλλη πλευρά, ἡ ΔΕΞΙΑ μονο ἂν τὰ χάσωμε τὰ ΤΕΑ. Τὸ προπύργιο τῆς ἐλευθερίας μας! Ἔ, τὰ χάλια μας. Τί κάνουμε παπποῦ;

ΑΜ' ΚΙ' ΕΚΕΙ

Στὰ Βιετνὰμ τί γίνεται; Οἱ Ἀμερικάνοι σπέρνουν μπόμπες μὲ φωτιὰ γιὰ τὸ Βόρειο. Καὶ οἱ Ρῶσσοι στέλνουν μπόμπες μὲ φωτιὰ γιὰ τὸ νότιο. Καὶ οἱ Βιετναμῆτες, βόρειοι καὶ νότιοι, πληρώνουν τὰ σπασμένα. Ἐδῶ ταιριάζει νὰ ποῦμε τὸν μῦθο.

ΕΚΕΙΝΟΝ ΤΟΝ ΚΑΙΡΟ

Δυὸ Γαλατσιάνοι ἀγωγιᾶτες πῆραν δυὸ ἑβραίους στὰ μουλάρια τους καβάλλα, νὰ τοὺς μεταφέρουν ἀπὸ τὴ Γαλάτιστα, στὴ Θεσσαλονίκη. Ὅπως βάδιζαν ὅμως πεζοὶ οἱ γαλατσιάνοι, λέει ὁ ἕνας: Ρὲ δὲν τοὺς δέρνουμε τοὺς ἑβραίους; Τοὺς δέρνουμε λέει κι' ὁ ἄλλος.

Ἄμ ἔπος ἄμ ἔργον. Πάει ὁ ἕνας ὁ γαλατσιᾶνος δῆθεν νὰ χτυπήση τὸ μουλάρι τοῦ ἄλλου, καὶ φρᾶστ μιὰ στὴ ράχη τοῦ ἑβραίου, μὲ τὴ λούρα. Ὤχ! φωνάζει ὁ ἑβραῖος — τί βαρᾶς! Κερατᾶ, λέει τότε ὁ ἄλλος γαλατσιᾶνος, γιατὶ βαρᾶς τὸν δικό μου ἑβραῖο; Φρᾶστ καὶ κεῖνος, στὴ ράχη τοῦ ἄλλου ἑβραίου! Καὶ φρᾶστ ὁ ἕνας καὶ φρᾶστ ὁ ἄλλος, στὴ ράχη τῶν ἑβραίων, τοὺς ἔπρηξαν τοὺς ἀνθρώπους! Μήπως κάτι παρόμοιο γίνεται καὶ στὰ Βιετνάμ;

ΜΙΚΡΑ ΚΑΙ ΕΠΙΚΑΙΡΑ

Τὴν 25ην Μαρτίου ἔγινε εἰς Βάβδον μερίμνῃ τῆς Κοινοτικῆς Ἀρχῆς, πάνδημος ἐπιμνημόσυνος δέησις ὑπὲρ τῶν δημοτῶν καὶ εὐεργετῶν τῆς ἐκεῖ «Φιλοκλείου Σχολῆς» καθ' ἣν μετέσχον καὶ πολλοὶ βαβδινοὶ τῆς παροικίας Θεσσαλονίκης.

Ο ΣΥΜΠΑΤΡΙΩΤΗΣ ΜΑΣ

Τὴν 30ὴν λήγοντος μηνός, ὁ διαπρεπὴς Καθηγητὴς τοῦ Πανεπιστημίου Θεσσαλονίκης κ Βασίλειος Χρηστίδης, ἐκ Πολυγύρου, θὰ δώση διάλεξιν εἰς τὴν αἴθουσαν τῆς Λέσχης Ἀξιωματικῶν, τὴν ὁποίαν ὀφείλουν νὰ παρακολουθήσουν οἱ ἐν Θεσσαλονίκῃ συμπατριῶται μας.

Ο ΣΥΜΠΑΤΡΙΩΤΗΣ ΜΑΣ

Γυμνασιάρχης κ. Κοσμᾶς Κήρυκος, ἀνέλαβε τὴν Διεύθυνσιν τοῦ 7ου Γυμνασίου Θεσσαλονίκης. «ΤΑ ΝΕΑ» τοῦ εὔχονται πορείαν εὐδόκιμον.

Ο ΠΑΓΧΑΛΚΙΔΙΚΟΣ ΣΥΛΛΟΓΟΣ

Θεσσαλονίκης καλεῖ τὰ μέλη του εἰς Ἀρχαιρεσίας πρὸς ἀνάδειξιν νέας διοικήσεως κλπ. τὴν 4 Ἀπριλίου ἐ.ἔ. εἰς τὴν αἴθουσαν τῶν Μοναστηριωτῶν. Οἱ ἐν Θεσαλονίκῃ συμπατριῶται μας, ὀφείλουν νὰ ἐγγραφοῦν ὅλοι εἰς τὸν Παγχαλκιδικὸν τοῦτον Σύλλογον, ἵνα οὗτος δυνηθῆ νὰ διαδραματίση τὸν μεγάλον προορισμόν του, πέρα ἀπὸ τὰς γνωστὰς ἑορταστικὰς ἐκδηλώσεις του.

Ο ΠΑΓΧΑΛΚΙΔΙΚΟΣ ΣΥΛΛΟΓΟΣ

Θεσσαλονίκης, ἐξέδραμε κατὰ τὴν ἡραν τοῦ Καρναβάλου, εἰς τὸν Πολύγυρον μὲ δύο Πούλμαν, καὶ ἐτίμησε διὰ

τελευαία ἔτη ἀν ἠδύναντο αἱ πολιτικαὶ δυνάμεις τοῦ Κέντρου, ἑνωμέναι, ν' ἀποκτήσουν, ἔναντι Ἀριστερᾶς καὶ Δεξιᾶς, τὴν πλειοψ(φίαν. Τοῦτο συνέβη εἰς τὰς ἐκλογὰς τῆς 16ης Φεβρουαρίου. Καὶ εἶναι τὸ σπουδαιότερον πολιτικὸν γεγονὸς ἀπὸ τῆς Ἀπελευθερώσεως.

Ἡ ΕΔΑ καταγγέλλει τὴν «διμέτωπον» τοποθέτησιν τῆς Ε. Κ. Ἀλλὰ εἶναι φυσικὴ καὶ μοιραία, ἐφ' ὅσον ὑπάρχουν ἰδεολογικαὶ καὶ πολιτικαὶ ἀντιθέσεις, αἱ ὁποῖαι ἔχουν ὁδηγήσει εἰς σαφῆ τριχασμὸν τῆς πολιτικῆς μας ζωῆς. Ἡ ΕΡΕ ἀμφισβητεῖ τὴν τοποθέτησιν αὐτήν. Ὡς ἐὰν τὸ Κέντρον εἶχε νὰ ὠφεληθῆ ἀπὸ τὴν ἀνάπτυξιν τῆς ΕΔΑ! Ἀλλ' ἡ Ἕνωσις Κέντρου εἶναι ἡ μόνη ποὺ «ἔχει νὰ μοιράση» μὲ τὴν ΕΔΑ. Διότι διεκδικεῖ ἀπὸ τὴν Ε. Δ.Α. ἕνα μέρος πολιτῶν ποὺ δύνανται νὰ ψηφίζουν Ε.Κ. ἢ ΕΔΑ ἀναλόγως τῆς πεποιθήσεως ποὺ σχηματίζουν ὅτι τὸ ἕνα ἢ τὸ ἄλλο κόμμα δύναται νὰ ἐξυπηρετήση περισσότερον τὰ συμφέροντα τοῦ ἐργαζομένου λαοῦ.

Ἡ ΕΡΕ ὑπενθυμίζει ὅτι ὑπῆρξαν στιγμαὶ ποὺ τὸ σύνολον ἢ ἕνα μέρος τῶν δημοκρατικῶν δυνάμεων συνειργάσθη μὲ τὴν Ἄκραν Ἀριστεράν, ἐνῶ ἡ Ἄκρα Ἀριστερὰ δὲν εἶναι γνησία δημοκρατικὴ δύναμις. Ἂν ἐκεῖνοι ποὺ τὰ λέγουν αὐτὰ ἐδιάβαζαν ἕνα σύντομον κείμενον ποὺ ἔγραψε πρὶν ἐκλεγῆ ὁ νέος Πρόεδρος τῆς Ἰταλικῆς Δημοκρατίας κ. Τζουζέππε Σάραγκατ θὰ ἐμάθαιναν ἴσως νὰ σκέπτονται ὀλίγον. Ἔλεγε μέσα εἰς αὐτὸ ὁ ὑποψήφιος Πρόεδρος ὅτι θέλει τὰς ψήφους ὅλων τῶν «δημοκρατικῶν καὶ τῶν ἀντιφασιστικῶν δυνάμεων». Συνέβη σμῶν δὲν εἶναι ἀσυμβίβαστος πρὸς τὴν κοινωνικὴν συντηρητικὴν κατεύθυνσιν. Ἀντιθέτως. Ὁ φασισμὸς δὲν ἀποτελεῖ παρὰ θανάσιμον τυχοδιωκτισμόν. Ὑπάρχουν, βεβαίως συντηρητικαὶ πολιτικαὶ δυνάμεις. Δὲν εἶναι δυνατὸν νὰ ἐγκρίνουν τὰ ἀναρχικὰ συνθήματα τοῦ «σκληροῦ πυρῆνος», ποὺ τολμᾶ νὰ συνιστᾶ, διὰ μέσου τῶν γραμμῶν, εἰς τὰ ὄργανα τοῦ Κράτους ἀνυπακοὴν ἢ πράξεις δολιοφορᾶς. Ἡ στιγμὴ τοὺς ἐπιβάλλει νὰ πάρουν πρωτοβουλίαν νὰ τοποθετήσουν ἐντὸς τοῦ πλαισίου τοῦ πολιτεύαμτος τὰς ἐπιδιώξεις των. Τὴν νομιμοφροσύνην ἀτόμων, ὁμάδων καὶ κρατικῶν ὀργάνων ζητεῖ μόνον ἡ Κυβέρνησις. Καὶ θὰ τὴν ἐπιβάλη. Αἱ μέθοδοι τῆς βίας καὶ τῆς νοθείας, ἡ ἀγαπημένη, καλὴ καὶ ἀποδοτικὴ «πόλωσις» ἀποτελοῦσαν ἴσως ἕνα Παράδεισον. Ἀλλὰ εἶναι ὁριστικὰ χαμένος. «Κάθαρσις» θὰ εἶναι τὸ ξεπέρασμα τοῦ τρογικοῦ ἀδιεξόδου ὅπου εὑρίσκεται ἡ ΕΡΕ.

Εἶναι ὅμως ἡ λύσις ἀπλῆ. Ἡ εἰλικρινὴς προσχώρησις εἰς τὴν Δημοκρατίαν, εἰς τὰς μεθόδους καὶ τὴν μοῖραν της. Ἄλλως, δὲν θὰ ἔχη δικαίωμα ἡ Δεξιὰ νὰ ὁμιλῆ περὶ κινδύνων. Διότι, μὲ τὰς χθεσινὰς μεθόδους καὶ τὴν σημερινὴν τακτικὴν της ἡ ΕΡΕ εἶναι διὰ τὸν Λαόν, ὄχι κόμμα ἀλλὰ κίνδυνος! Εἶναι δύναμις εἰς τὸ περιθώριον τοῦ πολιτεύματος. Θὰ ἐγκαταλειφθῆ ἀπὸ τοὺς λογικοὺς ὀπαδούς. Καὶ δὲν θὰ δύναται ν' ἀποβλέψη εἰς ἐξουσίαν, διότι εἴτε τὸ θέλει εἴτε δὲν τὸ θέλει, ἡ Δημοκρατία θὰ ζήση καὶ θὰ προχωρήση.

ΗΛΙΑΣ ΤΣΙΡΙΜΩΚΟΣ

ΜΕΓΑΛΟ ΛΑΘΟΣ

Δὲν ἐπιτρέπομεν εἰς οὐδένα ἐκτὸς τοῦ Πολυγύρου, νὰ ἰσχυρισθῆ ὅτι ἀγαπᾷ περισσότερον ἀπὸ ἡμᾶς τὸν Πολύγυρον καὶ τοὺς Πολυγυρινούς. Διότι τὸν Πολύγυρον τὸν σκεπτόμεθα καὶ τὸν βλέπομεν ὄχι ὑπὸ τὸ πρῖσμα τῆς σημερινῆς τοπικῆς του χρησιμότητος, ἀλλὰ ὡς κοίτην ἱερὰν τῶν ἐθνικῶν ἀγώνων καὶ τῶν θυσιῶν τῶν προγόνων μας καὶ ὡς πρωτεύουσα τοῦ Νομοῦ μας.

Ἐκεῖνοι ὅμως ποὺ εἰσηγήθησαν ἀλλὰ καὶ ἐκεῖνοι ποὺ ἀπεδέχθησαν, εἰς τὴν Νομαρχιακὴν Ἐπιτροπὴν τοῦ κόμματος, οἱ 9 νὰ εἶναι ἀπὸ τὸν Πολύγυρον, μεγάλο λάθος διέπραξαν, διότι οὕτως ἔρχονται εἰς ἀντίθεσιν καὶ μὲ τὸν σκοπὸν ποὺ ἔχουν νὰ ἐπιτελέσουν, ἀλλὰ καὶ πρὸς τοὺς ἄλλους, τῶν ἄλλων διαμερισμάτων τοῦ Νομοῦ, συμπατριώτας μας, καὶ ἀντὶ νὰ οἰκοδομήσουν, θὰ σωρεύσουν ἐρείπια εἰς τὴν ἀποστολὴν καὶ τὸ ἔργον των.

Διότι χωρὶς νὰ θέλωμεν νὰ ἀμφισβητήσωμεν τὴν ἀφωσίωσίν των πρὸς τὸ κόμμα καὶ τὴν προσωπικήν των ἱκανότητα, τῶν ἤδη ἐπιλεγέντων, ἡ Νομαρχιακὴ αὐτὴ ἐπιτροπή, πρέπει καὶ ὀφείλει νὰ εἶναι ἀπολύτως ἀντιπροσωπευτικὴ δι' ὅλον τὸν Νομόν, οἱ δὲ συνιστῶντες αὐτὴν νὰ εἶναι πρόσωπα μὲ ἠλεγμένην δραστηριότητα, διὰ νὰ μποροῦν νὰ ἀποδώσουν ἀλλὰ καὶ νὰ προσθέσουν εἰς τὴν ὑπάρχουσαν ἤδη κομματικὴν ζωτικότητα εἰς τὴν Χαλκιδικήν.

Ἀλλ' ἐκτὸς τοῦ μειονεκτήματος αὐτοῦ, ὡς ἔχει σήμερα, ἐὰν δὲν μεταβληθῆ, δημιουργεῖ αὐτομάτως μίαν ἀντιδραστικὴν ἐκ τῶν ἰδίων κόλπων της ἀδυναμίαν πρὸς τὰ ἄκρα, ἀπὸ μίαν δικαιολογουμένην τότε ἐκ τῶν πραγμάτων ἀντιζηλίαν, εἰς τὰ ἄλλα διαμερίσματα τοῦ Νομοῦ, ὅπου ἀποδεδειγμένως ὑπάρχουν στελέχη τοῦ Κόμματος, ἄξια καὶ δικαιούμενα νὰ μετέχουν εἰς τὴν Νομαρχιακὴν ἐπιτροπήν.

ΝΟΜΑΡΧΙΑΚΗ ΕΠΙΤΡΟΠΗ ΝΟΜΟΥ ΧΑΛΚΙΔΙΚΗΣ

1) Γεροχρίστος Χρ. Κων)νος, Δικηγόρος, προσωρινὸς Πρόεδρος, 2) Ἀϊδονίδης Βασίλειος Ἀγρότης, Διονύσιον, 3) Ἀκριβόπουλος Χρῆστος, Συνεταιριστής, Ριζᾶ, 4) Γεωργίου Λεωνίδας, Ἔμπορος, Νέα Μουδανιά, 5) Γκιούρας Γεώργιος, Ἐμπορορράπτης, 6) Ἐμμανουὴλ Πέτρος, Βιομήχανος, 7) Ζαμπούνης Αὐγερινός, Ἔμπορος, 8) Κουτσογιώργης Νικόλαος, Ἐπαγγελματίας, 9) Μπουλάκης Ζαχαρίας, Βιβλιοδέτης, 10) Παπαμάξιμος Νικόλαος, Δικηγόρος, 11) Σκούρας Κωνσταντῖνος, Ἀγροκτηματίας, Νέα Γωνιά, 12) Τορτοπίδης Χρίστος, 13) Φυργάδης Χρῆστος, Δικηγόρος, 14) Χατζηλιόντος Νικόλαος, Ἐπαγγελματίας, 15) Χλιάρας Χριστόδουλος, Δικηγόρος, 16) Κυριαφίνη Αἰκατερίνη, 17) Βασίλας Δημήτριος, Ἀγρότης, Ἁγία Παρασκευὴ Κασσάνδρας Χαλκ., 18) Βασιλόπουλος Κώστας, Δασονόμος, Ἀρναία, 19) Κλειδαρᾶς Κώστας, Δικηγόρος, 20) Χατζηγιάννης Γαρύφαλλος, Ἀγρότης, Συκιά, 21) Δέπες Ἀλέκος, Ν. Μουδανιά, 22) Βεργίνης Νικόλαος, Ἱερισσός.

ΟΙ ΑΚΤΗΜΟΝΕΣ

Καὶ ποῦ δὲν ὑπάρχουν ἀκτήμονες καὶ ποῦ δὲν εἶναι καὶ ἕνας σύλλογος ἀκτημόνων στὰ χωριά, ποὺ ἀγωνίζεται καὶ τρέχει καὶ ξοδεύεται, εἰς βάρος τῶν πτωχοτέρων ἀνθρώπων, τῶν ἀκτημόνων, γιὰ νὰ πάρουν μιὰ σπιθαμὴ γῆς γιὰ νὰ δικαιολογοῦν τοὐλάχιστον τὴν παραμονή τους στὴν ὕπαιθρο. Μολαταῦτα, τὰ τρεχάματα συνεχίζονται χρόνια τώρα, ντόρος γίνεται καὶ τὸ ἀποτέλεσμα μηδέν! Ἐν τῷ μεταξὺ, ὅπου ὑπάρχει καμμιὰ ἔκτασις τῆς προκοπῆς, ἀλλοῦ παρεμβαίνουν οἱ δασικὲς ὑπηρεσίας γιὰ νὰ μὴ χαλάσουν τὰ τσιφλκια τοῦ Δημοσίου, κι' ἀλλοῦ, βλέπουμε νὰ ἐνδιαφέρονται κιβέρνησις θὰ τὸ ἐπαναφέρη εἰς τὴν ἐπικαιρότητα καὶ θὰ δώση τὴν ἀναγκαίαν λύσιν, διὰ τῆς ἀποκαταστάσεως καὶ τῶν ἀδικημένων αὐτῶν Ἑλλήνων. Καὶ ἡ προσήκουσα τιμὴ τότε, δὲν θὰ εἶναι εἰς τὸ ἐνεργητικὸν τῆς παρούσης κυβερνήσεως.

ΣΤΙΣ ΑΡΧΑΙΡΕΣΙΕΣ

Τοῦ φοιτητικοῦ Συλλόγου Χαλκιδικῆς, φαίνεται ὅτι ἀνέμιξαν καὶ τὸ κόμμα! Αὐτὸ ὅμως δὲν εἶναι καλό, γιὰ πολλοὺς λόγους. Πρῶτ' ἀπ' ὅλα γιατὶ ἔτσι ἀτονεῖ ὁ πραγματικὸς σκοπὸς τοῦ συλλόγου, καὶ ἔπειτα διότι ἐκεῖ ποὺ πρέπει νὰ πρυτανεύουν ἡ ἀγάπη καὶ ἡ ἀλληλεγγύη, μὲ τὰ κομματικὰ δημιουργοῦνται πάθη καὶ ἀκολουθοῦν ἔριδες καὶ μίση προσωπικά, ποὺ πολλὲς φορὲς καταλήγουν σὲ ἀντεκδικήσεις, μὲ σοβαρώτατα ἐπακόλουθα.

Ὄχι λοιπόν. Ὄχι, ὄχι, ὄχι. Ὁ σύλλογος τῶν φοιτητῶν τῆς Χαλκιδικῆς, νὰ ἀποτοξινωθῆ ἀπὸ τὰ κομματικά. Νὰ εἶναι ἕνας σύλλογος ἀτόφιος φοιτητικός, μὲ ἀποκλειστικὰ δικό του περιεχόμενο, μὲ ἑορταστικὲς ἐκδηλώσεις, μὲ σοβαρὰ καὶ ἀστεῖα τοῦ ὕφους τῶν φοιτητῶν καὶ ὅπου πρέπει μὲ ὀντότητα, προκειμένου νὰ διασφαλίση κάτι καλό, ποὺ τὸ δικαιοῦνται οἱ φητοιταί.

Ο ΠΟΛΙΤΕΥΤΗΣ

Κος Χρῆστος Ἀκριβόπουλος, περιοδεύσας τὰ χωρία τῆς ἰδιαιτέρας του πατρίδος, τῶν Ζερβοχωρίων, ἀνέπτυξεν εἰς τοὺς καπνοπαραγωγοὺς τὸ ἐνδιαφέρον τῆς κυβερνήσεως διὰ τούτους, καὶ συνέστησε εἰς αὐτοὺς νὰ μὴ πέφτουν θῦματα τῆς ἀσκουμένης ἀντικυβερνητικῆς προπαγάνδας. Περαιτέρω ὁ κ. Ἀκριβόπουλος, ἀνεφέρθη καὶ εἰς τὰς καταβαλλομένας προσπαθείας καὶ διὰ τὰ Ζερβοχώρια τοῦ βουλευτοῦ κ. Βασματζίδη, σχετικῶς καὶ κατὰ προτίμησιν μὲ τὴν ὁδοποιΐαν, τὸν ἐξηλεκτρισμὸν καὶ διὰ τὰ δάνεια τῶν σεισμοπλήκτων, τὰ ὁποῖα ὡς ἐγράφη καὶ ὡς πρέπει, θὰ χαρισθοῦν.

ΟΙ ΑΥΤΟΚΙΝΗΤΙΣΤΑΙ

Φορτηγῶν αὐτοκινήτων τῆς Χαλκιδικῆς, δημοσίας χρήσεως, συνέπιξαν «Συνεργατικὴν» μὲ ἕδραν τὴν Θεσσαλονίκην, πρὸς προστασίαν τῶν νομίμων δικαιωμάτων των. Περαιτέρω ἡ διοκησις τῆς συνεργατικῆς, συνεκάλεσε σύσκεψιν καὶ ὅλων τῶν ἄλλων συνεργατικῶν φορτηγῶν αὐτοκινήτων Βορείου Ἑλλάδος, καὶ ὑπεγράφη ὑπὸ τῶν διοικήσεων αὐτῶν πρωτόκολλον συνεργασίας, διὰ τὴν συγκρότησιν Κοινοπραξίας Βορείου Ἑλλάδος.

Ἡ σύστασις τῆς Συνεργατικῆς καὶ ἡ καταβαλλομένη ὥριμος πλέον προσπάθεια διὰ τὴν δημιουργίαν «Κοινοπραξίας», καταδεικνύει τὴν ἀφύπνισιν τοῦ κλάδου πὶ τοῦ μόνου τρόπου κατοχυρώσεως τῶν συμφερόντων τῶν μοχθούντων αὐτοκινητιστῶν τούτων, οἵτινες χωρὶς ὀργάνωσιν, γίνονται θύματα ἐκμεταλλεύσεως, πληττόμενοι καὶ ἐκ τοῦ μεταξύ των ἀνταγωνισμοῦ.

ΑΓΙΟΣ ΜΑΜΑΣ

Δικαίως νομίζομεν παραπονοῦνται καὶ ἀσφαλῶς, ὡς λέγουν, θὰ ἀντιδράσουν οἱ κάτοικοι Ἁγίου Μάμαντος, διότι ὁ τουριστικὸς δρόμος πρόκειται νὰ χαραχθῆ ἔξω ἀπὸ τὸ χωρό, ὁπότε θὰ καταστραφοῦν πολύτιμοι καὶ εἰς μεγάλην ἔκτασιν ἀγροὶ ἐνῶ ὁ ὑπάρχων δρόμος διὰ μέσου τῆς Κοινότητος καὶ κατάλληλος εἶναι καὶ δὲν θὰ ἀπαιτήση ἔξοδα πολλά, διὰ νὰ ἐξομοιωθῆ μὲ τὸν τουριστικόν.

ΟΡΘΗ ΠΑΡΑΤΗΡΗΣΙΣ

Πρὸς «Τὰ Νέα τῆς Χαλκιδικῆς»
Κύριε Διευθυντά,

Ἀπὸ τὴν ἐφημερίδα «Φωνὴ τῆς Χαλκιδικῆς» πῆρα πρόσκλησι τοῦ δικηγόρου της, νὰ πληρώσω, ὡς τὶς 30 τοῦ μηνὸς αὐτοῦ, 175 δραχμές, ποὺ τῆς ὀφείλω, ὅπως λέγει, ἀπὸ καθυστερούμενες συνδρομές, μὲ τὴν ἀπειλὴ ὅτι ἂν δὲν πληρώσω τὸ ποσὸν αὐτό, θὰ μὲ πάει στὰ δικαστήρια καὶ θὰ ἐπιβαρυνθῶ τότε λέγει καὶ μὲ πολλαπλάσια δικαστικὰ ἔξοδα.

Ὅμως ἐγὼ κ. Διευθυντά, τὴν ἐφημερίδα αὐτὴ τὴν ἐπέστρεφα πάντοτε ὡς ἀπαράδεκτη. Καὶ ἐξακολουθοῦσε νὰ μοῦ τὴν στέλνη, ὁ δὲ ταχυδρόμος μοῦ τὴν ἄφηνε στὸ σπίτι καὶ ἔφευγε. Πές τε μου σᾶς παρακαλῶ, ἔτσι κάνετε καὶ σεῖς καὶ πρέπει νὰ πληρώσω ἐγώ, ἕνας φτωχὸς ἐργαζόμενος, τόσα χρήματα ἢ νὰ μὲ πάη εἰς τὰ δικαστήρια;

Θεσσαλονίκη 23.3.1965
Μετὰ τιμῆς
Δημήτριος Κατσίκας

ΑΠΑΝΤΗΣΙΣ

Τί θέλεις νὰ σὲ ποῦμε, ἀγαπητὲ κ. Κατσίκα; Δι' ἡμᾶς ἰσχύουν πάντοτε οἱ συνδρομὲς τοῦ τρέχοντος ἔτους. Καὶ αὐτὲς εἰσπράττονται. Ὅσες δὲν πληρωθοῦν, γιὰ ὁποιοδήποτε λόγο μέσα στὸ χρόνο, ἢ εἰσπράττονται προαιρετικῶς τὸν ἄλλο χρόνο, ἢ παραγράφονται, ὡς ἐπὶ τὸ πλεῖστον, μὲ μόνο τὸ δικαίωμα ποὺ ἔχομε νὰ διαγράψωμε ἀπὸ συνδρομητὴν τῆς ἐφημερίδος μας, ἐκεῖνον ποὺ νομίζουμε κακῆς πίστεως. Διότι ἀκριβῶς πρόκειται περὶ «συνδρομῆς» — ποὺ σημαίνει ἐνίσχυσιν τῆς ἐφημερίδος — καὶ ὄχι περὶ ὀφειλῆς. Αὐτὴν τὴν ἑρμηνείαν δίδομεν ἡμεῖς καὶ αὐτὸ κάνομε πάντοτε.

ΤΑ ΝΕΑ

ΟΙ ΕΡΓΟΛΑΒΟΙ

Ὅλοι τὰ ἔχομεν μὲ τοὺς Ἐργολάβους. Διότι ὅλοι τοὺς φανταζόμεθα ὅτι «ρῶτνε μὲ χρυσᾶ κουτάλια», ἐπειδὴ τέλος πάντων, κατώρθωσαν διὰ τῆς ἐργασίας των, νὰ μὴν εἶναι ξυπόλυτοι!

Ἀλλ' ἐπιτέλους ποιὸ τὸ κακὸ ἀπὸ τοὺς Ἐργολάβους, διὰ νὰ εἴμεθα ὅλοι ἐναντίον των; Εἰς τὴν πραγματικότητα δὲν εἶναι ἐκεῖνοι, οἱ φορεῖς τῆς παρατηρουμένης ἀνσσυγκροτήσεως καὶ δὲν ὀφείλομεν νὰ ἀναγνωρίσωμεν τὴν ὠφέλιμον ὕπαρξίν των;

Θὰ φανῆ παράδοξον εἰς τοὺς ἀναγνώστας μας ὅτι λαμβάνομεν θέσιν ὑπὲρ τῶ ν'Ἐργολάβων, ἀλλὰ καὶ εἰς τὴν περίπτωσιν αὐτήν, λαμβάνομεν θέσιν δικαίαν. Ἀναφερόμεθα δὲ εἰς αὐτούς, διὰ τοῦ παρόντος σχολίου, διότι ἔχομεν βασίμους πληροφορίας, ὅτι πολλοὶ ἐκ τούτων ἔχουν νὰ λαμβάνουν σοβαρὰ ποσὰ ἀπὸ ἔργα τὰ ὁποῖα ἔγιναν, καὶ τὰ ὁποῖα τὰ ὀφείλουν εἰς τρίτους καὶ ταλαιπωροῦνται καὶ ἀγνοοῦνται ἀπὸ τὰς ἁρμοδίας Ὑπηρεσίας καὶ ὅταν ἀκόμα ὑπάρχουν ὅλες οἱ δυνατότητες νὰ ἐξοφληθοῦν, διὰ νὰ μὴν ποῦμε, ὅτι καὶ εἰς ὡρισμένας περ-

ρω ὁ κ. Ἀκριβόπουλος, ἀνεφέρθη καὶ εἰς τὰς καταβαλλομένας προσπαθείας καὶ διὰ τὰ Ζερβοχώρια τοῦ βουλευτοῦ κ. Βασματζίδη, σχετικῶς καὶ κατὰ προτίμησιν μὲ τὴν ὁδοποιΐαν, τὸν ἐξηλεκτρισμὸν καὶ διὰ τὰ δάνεια τῶν σεισμοπλήκτων, τὰ ὁποῖα ὡς ἐγράφη καὶ ὡς πρέπει, θὰ χαρισθοῦν.

ΟΙ ΑΥΤΟΚΙΝΗΤΙΣΤΑΙ

Φορτηγῶν αὐτοκινήτων τῆς Χαλκιδικῆς, δημοσίας χρήσεως, συνέπιξαν «Συνεργατικὴν» μὲ ἕδραν τὴν Θεσσαλονίκην, πρὸς προστασίαν τῶν νομίμων δικαιωμάτων των. Περαιτέρω ἡ διοκησις τῆς συνεργατικῆς, συνεκάλεσε σύσκεψιν καὶ ὅλων τῶν ἄλλων συνεργατικῶν φορτηγῶν αὐτοκινήτων Βορείου Ἑλλάδος, καὶ ὑπεγράφη ὑπὸ τῶν διοικήσεων αὐτῶν πρωτόκολλον συνεργασίας, διὰ τὴν συγκρότησιν Κοινοπραξίας Βορείου Ἑλλάδος.

Ἡ σύστασις τῆς Συνεργατικῆς καὶ ἡ καταβαλλομένη ὥριμος πλέον προσπάθεια διὰ τὴν δημιουργίαν «Κοινοπραξίας», καταδεικνύει τὴν ἀφύπνισιν τοῦ κλάδου πὶ τοῦ μόνου τρόπου κατοχυρώσεως τῶν συμφερόντων τῶν μοχθούντων αὐτοκινητιστῶν τούτων, οἵτινες χωρὶς ὀργάνωσιν, γίνονται θύματα ἐκμεταλλεύσεως, πληττόμενοι καὶ ἐκ τοῦ μεταξύ των ἀνταγωνισμοῦ.

ΑΓΙΟΣ ΜΑΜΑΣ

Δικαίως νομίζομεν παραπονοῦνται καὶ ἀσφαλῶς, ὡς λέγουν, θὰ ἀντιδράσουν οἱ κάτοικοι Ἁγίου Μάμαντος, διότι ὁ τουριστικὸς δρόμος πρόκειται νὰ χαραχθῆ ἔξω ἀπὸ τὸ χωρό, ὁπότε θὰ καταστραφοῦν πολύτιμοι καὶ εἰς μεγάλην ἔκτασιν ἀγροὶ ἐνῶ ὁ ὑπάρχων δρόμος διὰ μέσου τῆς Κοινότητος καὶ κατάλληλος εἶναι καὶ δὲν θὰ ἀπαιτήση ἔξοδα πολλά, διὰ νὰ ἐξομοιωθῆ μὲ τὸν τουριστικόν.

κυβέρνησις θὰ τὸ ἐπαναφέρη εἰς τὴν ἐπικαιρότητα καὶ θὰ δώση τὴν ἀναγκαίαν λύσιν, διὰ τῆς ἀποκαταστάσεως καὶ τῶν ἀδικημένων αὐτῶν Ἑλλήνων. Καὶ ἡ προσήκουσα τιμὴ τότε, δὲν θὰ εἶναι εἰς τὸ ἐνεργητικὸν τῆς παρούσης κυβερνήσεως.

ΣΤΙΣ ΑΡΧΑΙΡΕΣΙΕΣ

Τοῦ φοιτητικοῦ Συλλόγου Χαλκιδικῆς, φαίνεται ὅτι ἀνέμιξαν καὶ τὸ κόμμα! Αὐτὸ ὅμως δὲν εἶναι καλό, γιὰ πολλοὺς λόγους. Πρῶτ' ἀπ' ὅλα γιατὶ ἔτσι ἀτονεῖ ὁ πραγματικὸς σκοπὸς τοῦ συλλόγου, καὶ ἔπειτα διότι ἐκεῖ ποὺ πρέπει νὰ πρυτανεύουν ἡ ἀγάπη καὶ ἡ ἀλληλεγγύη, μὲ τὰ κομματικὰ δημιουργοῦνται πάθη καὶ ἀκολουθοῦν ἔριδες καὶ μίση προσωπικά, ποὺ πολλὲς φορὲς καταλήγουν σὲ ἀντεκδικήσεις, μὲ σοβαρώτατα ἐπακόλουθα.

Ὄχι λοιπόν. Ὄχι, ὄχι, ὄχι. Ὁ σύλλογος τῶν φοιτητῶν τῆς Χαλκιδικῆς, νὰ ἀποτοξινωθῆ ἀπὸ τὰ κομματικά. Νὰ εἶναι ἕνας σύλλογος ἀτόφιος φοιτητικός, μὲ ἀποκλειστικὰ δικό του περιεχόμενο, μὲ ἑορταστικὲς ἐκδηλώσεις, μὲ σοβαρὰ καὶ ἀστεῖα τοῦ ὕφους τῶν φοιτητῶν καὶ ὅπου πρέπει μὲ ὀντότητα, προκειμένου νὰ διασφαλίση κάτι καλό, ποὺ τὸ δικαιοῦνται οἱ φητοιταί.

Ο ΠΟΛΙΤΕΥΤΗΣ

Κος Χρῆστος Ἀκριβόπουλος, περιοδεύσας τὰ χωρία τῆς ἰδιαιτέρας του πατρίδος, τῶν Ζερβοχωρίων, ἀνέπτυξεν εἰς τοὺς καπνοπαραγωγοὺς τὸ ἐνδιαφέρον τῆς κυβερνήσεως διὰ τούτους, καὶ συνέστησε εἰς αὐτοὺς νὰ μὴ πέφτουν θῦματα τῆς ἀσκουμένης ἀντικυβερνητικῆς προπαγάνδας. Περαιτέρω ὁ κ. Ἀκριβόπουλος, ἀνεφέρθη καὶ εἰς τὰς καταβαλλομένας προσπαθείας καὶ διὰ τὰ Ζερβοχώρια τοῦ βουλευτοῦ κ. Βασματζίδη, σχετικῶς καὶ κατὰ προτίμησιν μὲ τὴν ὁδοποιΐαν, τὸν ἐξηλεκτρισμὸν καὶ διὰ τὰ δάνεια τῶν σεισμοπλήκτων, τὰ ὁποῖα ὡς ἐγράφη καὶ ὡς πρέπει, θὰ χαρισθοῦν.

ΟΙ ΑΥΤΟΚΙΝΗΤΙΣΤΑΙ

Φορτηγῶν αὐτοκινήτων τῆς Χαλκιδικῆς, δημοσίας χρήσεως, συνέπιξαν «Συνεργατικὴν» μὲ ἕδραν τὴν Θεσσαλονίκην, πρὸς προστασίαν τῶν νομίμων δικαιωμάτων των. Περαιτέρω ἡ διοκησις τῆς συνεργατικῆς, συνεκάλεσε σύσκεψιν καὶ ὅλων τῶν ἄλλων συνεργατικῶν φορτηγῶν αὐτοκινήτων Βορείου Ἑλλάδος, καὶ ὑπεγράφη ὑπὸ τῶν διοικήσεων αὐτῶν πρωτόκολλον συνεργασίας, διὰ τὴν συγκρότησιν Κοινοπραξίας Βορείου Ἑλλάδος.

Ἡ σύστασις τῆς Συνεργατικῆς καὶ ἡ καταβαλλομένη ὥριμος πλέον προσπάθεια διὰ τὴν δημιουργίαν «Κοινοπραξίας», καταδεικνύει τὴν ἀφύπνισιν τοῦ κλάδου πὶ τοῦ μόνου τρόπου κατοχυρώσεως τῶν συμφερόντων τῶν μοχθούντων αὐτοκινητιστῶν τούτων, οἵτινες χωρὶς ὀργάνωσιν, γίνονται θύματα ἐκμεταλλεύσεως, πληττόμενοι καὶ ἐκ τοῦ μεταξύ των ἀνταγωνισμοῦ.

ΑΓΙΟΣ ΜΑΜΑΣ

Δικαίως νομίζομεν παραπονοῦνται καὶ ἀσφαλῶς, ὡς λέγουν, θὰ ἀντιδράσουν οἱ κάτοικοι Ἁγίου Μάμαντος, διότι ὁ τουριστικὸς δρόμος πρόκειται νὰ χαραχθῆ ἔξω ἀπὸ τὸ χωρό, ὁπότε θὰ καταστραφοῦν πολύτιμοι καὶ εἰς μεγάλην ἔκτασιν ἀγροὶ ἐνῶ ὁ ὑπάρχων δρόμος διὰ μέσου τῆς Κοινότητος καὶ κατάλληλος εἶναι καὶ δὲν θὰ ἀπαιτήση ἔξοδα πολλά, διὰ νὰ ἐξομοιωθῆ μὲ τὸν τουριστικόν.

καὶ πληθένουν...

ΥΠ. ΓΕΩΡΓΙΑΣ — ΠΟΛΥΓΥΡΟΣ

Ἐγκύρως ἐπληροφορήθημεν, ὅτι ἀπὸ τοῦ 1963 ἐνεκρίθη ἡ κατασκευὴ σιταποθήκης ὑπὸ τῆς ΚΥΔΕΠ εἰς τὸν Πολύγυρον διὰ τὴν ἐκεῖ Ἕνωσιν Συνεταισμῶν καὶ τίποτε δὲν ἔγινε ἀκόμα ἐνῷ πλησιάζει καὶ ἡ ἐφετεινὴ συγκομιδὴ τῶν σιτηρῶν καὶ φυσικὰ θὰ δημιουργηθῆ ἀδιέξοδον διὰ τὴν συγκέντρωσιν.

Ἀλλὰ τὸ θέμα τῆς ἐν λόγῳ σιταποθήκης εἶναι πολὺ σοβαρόν. Παρακαλοῦμεν καὶ τὸν κ. ὑπουργὸν Γεωργίας προσωπικῶς καὶ τὴν Διοίκησιν τῆς ΚΥΔΕΠ νὰ τὸ τακτοποιήσουν. Διότι ἡ βραδύτης τῆς ἀνεγέρσεως τῆς ἐν λόγῳ σιταποθήκης καὶ ὡς ἐκ ταύτης, αἱ δυσκολίαι ποὺ θὰ προκύψουν διὰ τὴν συγκέντρωσιν, πλήσσει ἀπ' εὐθείας τοὺς παραγωγούς μας καὶ ἐπιβραδύνει τὴν πρόοδον τοῦ τόπου μας.

Η ΑΡΙΣΤΕΡΑ

Ἔκανε ἐπερώτηση στὴ Βουλὴ καὶ διαμαρτύρεται γιὰ τὸν λόγο τοῦ Βασιλῆᾶ πρὸς τοὺς Ἱεράρχας, διότι ἐπεχείρησε λένε, διὰ τοῦ λόγου του, «ἀνεπίτρεπτον» ἐπίθεσιν ἐναντίον τῆς Σοβιετικῆς Ἑνώσεως.

Ἀπὸ τὴν ἄλλη πλευρά, ἡ ΔΕΞΙΑ διαμαρτύρεται κι' αὐτὴ συνεχῶς, γιατί, λένε, ὁ Παπποῦς, ἄφησε τὶς κλῶσσες τῶν Ἀριστερῶν ἐλεύθερες νὰ κλωσσοῦν Λαμπρακούδια!

Καὶ ὁ κ. Πρωθυπουργός, εἶπε γελῶντας: Ἂν ἤμουν ἐγὼ Βασιλῆᾶς, στὸ λόγο μου πρὸς τοὺς Ἱεράρχας, δὲν θάλεγα αὐτὰ ποῦ εἶπε ὁ Βασιλῆᾶς. Θὰ τοὺς παρακαλοῦσα νὰ προσευχηθοῦν στὸ Θεὸ νὰ μᾶς γλυτώση καὶ ἀπὸ τοὺς Ἀριστεροὺς καὶ ἀπὸ τοὺς Δεξιούς!...

ΟΙ ΡΩΣΣΟΙ ΑΣΤΡΟΝΑΥΤΕΣ

Ἄρχισαν φαίνεται νὰ στενοχωροῦνται μέσα στὰ διαστημόπλοια. Καὶ θὰ πετοῦν εἰς τὸ ἑξῆς μόνοι τους εἰς τὸ διάστημα! Αὐτὸ μᾶς λέει τουλάχιστον τὸ τωρινὸ ἐκπληκτικὸ ἐπίτευγμα, τοῦ «Βοσχὸντ - 2».

Τί λένε ἐδῶ, οἱ δικοί μας «ὑπερεθνικόφρονες»; Ἀλλὰ καὶ τί μποροῦν νὰ ποῦν, ὅταν σκέφτωνται μὲ τὴν κοιλιά!...

ΝΑ ΜΗ ΠΑΗ Ο ΠΑΠΠΟΥΣ

Στὴ Μόσχα! Αὐτὸ εἶναι τὸ τροπάριό τους. Καὶ κινοῦν γῆν καὶ οὐρανόν, νὰ μὴ πάη ὁ παπποῦς στὴ Μόσχα.

Καὶ ὅμως ὁ Παπποῦς θὰ πάη, στὴ Μόσχα! Θὰ πάη. Καὶ θὰ γυρίση πολὺ καλύτερος. Διότι δὲν θὰ βρῆ ἐκεῖ νὰ ἀλληλοϋβρίζωνται, νὰ ἀλληλοληστεύωνται, νὰ ἀλληλομηχεύωνται. Νὰ ἐκπορνεύη ἡ μάνα τὴ θυγατέρα καὶ ὁ ἄντρας τὴν γυναῖκα του. Οὔτε τὴν πολιτικὴ ἐμπόριο. Θὰ βρῆ ἀνθρωπιά. Θὰ βρῆ ἕναν κόσμο ἀμέριμνο, πολιτισμένο, ποὺ ὅλοι δουλεύουν καὶ ὅλοι ζοῦν ὅπως πρέπει. Θὰ πάλη, λοιπόν, ὁ Παπποῦς στὴ Μόσχα. Καὶ θὰ γυ

ΕΝΤΟΜΟΚΤΟΝΑ ΚΑΙ ΦΥΤΟΦΑΡΜΑΚΑ ΤΗΣ ΕΤΑΙΡΙΑΣ ΛΙΠΑΣΜΑΤΩΝ

ΑΛΔΡΙΝ—40: Γιὰ τὴν ἀπεντόμωση τοῦ ἐδάφους κλπ.
ΑΡΣΕΝΙΚΙΚΟΣ ΜΟΛΥΒΔΟΣ: Γιὰ τὴν καταπολέμησι τῆς καρποκάψας, φυλλοφάγων καμπῶν καὶ σκαθαριῶν.
ΔΑΥΛΙΤΙΝΗ: Ἀπολυμαντικὴ σκόνη ποὺ ἀνακατεύεται μὲ τοὺς σπόρους τοῦ σίτου κ.λ.π. γιὰ τὴν προφύλαξη ἀπὸ προσβολὴ τοῦ δαυλίτου καὶ τῆς ψείρας.
D.D.T. ΒΡΕΞΙΜΟΝ 75% - D.D.T. ΓΑΛΑΚΤΩΜΑ & D.D.T. ΣΚΟΝΗ· Γιὰ τὴν καταπολέμη τῆς εὐδεμίδος τῆς ἀμπέλου, τοῦ πυρηνοτρήτου τῆς ἐλιᾶς καὶ ἄλλων ἐπιβλαβῶν ἐντόμων.
ΔΕΝΔΡΟΞΑΛ - ΤΕΝΟΛΑ (Θερινοὶ πολτοί): Γιὰ τὴν καταπολέμηση ἐντόμων ψῶρες κ.λ.π.) τῶν φύλλων, βλαστῶν καὶ καρπῶν τῶν δένδρων καὶ τῶν φυτῶν.
ΔΙΘΕΙΟΥΧΟΣ ΑΝΘΡΑΞ: Γιὰ τὴν ἀπεντόμωση τῶν ἀποθηκευμένων σιτηρῶν καὶ ὀσπρίων.
ΔΙΝΙΤΡΟ-ΔΕΝΔΡΟΞΑΛ: Κίτρινος χειμερινὸς πολτὸς ὀρυκτελαίου μὲ δινοτρο - ὀρθοκρεοζόλη. Καταπολεμᾶ ψῶρες, κάμπιες καὶ ἔντομα, ποὺ διαχειμάζουν στὰ φυλλοβόλα δένδρα.
ΕΛΑΙΟΝΤΟΜΟΖΑΛ: Γιὰ τὴν καταπολέμηση τῆς ψώρας τῶν ἑσπεριδοειδῶν καὶ γενικῶς διὰ θερινοὺς καὶ χειμερινοὺς ψεκασμούς.
ΕΝΤΟΜΟΖΑΛ (Μαλάθειον Γενικὸν Γεωργικὸν Ἐντομοκτόνον): Περιέχει Μαλαθεῖον καὶ χρησιμοποιεῖται διὰ τὴν καταπολέμηση πολλῶν ἀσθενειῶν ὀπωροφόρων δένδρων καὶ λαχανικῶν.
ΕΝΤΟΜΟΖΑΛ ΣΚΟΝΗ4%: Γιὰ τοὺς ψύλλους καὶ τὰ τσιμούρια τῶν ζώων, ἀλλὰ καὶ γιὰ τὶς μελίγκρες τῶν φυτῶν.
ΕΝΤΟΜ❋ΖΑΛ - D.D.T ΣΚΟΝΗ: Καταπολεμᾶ τὸν ρυγχίτη, τὸν θρίπα, τὸν πυρηνοτρήτη τῆς ἐλιᾶς καὶ τὸ σκουλῆκι τῶν σταφυλιῶν.
ΕΞΑΧΛΩΡΑΛ ΒΡΕΞΙΜΟΝ: Γιὰ τὴν καταπολέμηση ὅλων σχεδὸν τῶν ἐντόμων καὶ τῶν σκουληκιῶν.
ΕΞΑΧΛΩΡΑΛ ΣΚΟΝΗ ΑΟΣΜΟΝ: Φάρμακον εἰδικὸ γιὰ τὴν καταπολέμηση τῆς ψείρας τῶν σιτηρῶν καὶ τῶν ἐντόμων τῶν ἀποθηκευμένων σπόρων.
ΕΞΑΧΛΩΡΑΛ ΣΚΟΝΗ: Λεπτοτάτη σκόνη γιὰ τὴν καταπολέμηση τῶν ἐντόμων ποὺ προσβάλλουν τὰ δένδρα καὶ τὰ φυτά.
ΖΙΖΑΝΙΟΚΤΟΝΑ: 2,4-D ἅλας νατρίου, 2,4D ἐστὴρ καὶ MCPA ἅλας καλίου.
ΘΕΙΙΚΟΣ ΣΙΔΗΡΟΣ (Καραμπογιά): Χρηχιμοποιεῖται ἐναντίον τῆς χλωρώσεως τῆς ἀμπέλου καὶ τῶν δένδρων καὶ ὡς ἀντιπαρασιτικόν.
ΘΕΙΟΧΑΛΚΙΝΗ Β.- Βρέξιμος σκόνη: Γιὰ τὴν καταπολέμηση τῆς Βούλας, τοῦ Ὠϊδίου καὶ τοῦ τετρανύχου τῆς μηλιᾶς καὶ τῆς ἀχλαδιᾶς, τοῦ περονοσπόρου Ὠϊδίου, τετρανύχου τῆς ντομάτας, τοῦ πεπονιοῦ κ.λ.π. καὶ τῆς Βούλας τῆς μουσμουλιᾶς.
ΘΕΙΟΧΑΛΚΙΝΗ: Πολὺ λεπτὴ σκόνη. Περιέχει θειάφι καὶ χαλκό, γιὰ τὴν ταυτόχρονη καταπολέμηση τοῦ ὠϊδίου (λόβα) καὶ τοῦ περονοσπόρου.
ΚΕΛΘΕΙΝ: Ἀποτελεσματικὸ φάρμακο γιὰ τὴν καταπολέμηση ὅλων τῶν τετρανύχων καὶ φυτῶν.
ΚΟΛΛΟΕΙΔΕΣ ΘΕΙΟΝ (Ὑγρὸ θειάφι): Χρηχιμοποιεῖται γιὰ τὴν καταπολέμηση τῶν ὠϊδίων τῆς ἀμπέλου, τῶν δένδρων καὶ ἄλλων φυτῶν, τοῦ τετρανύχου κ.λ.π.
ΛΙΝΔΟΖΑΛ 15: Καταπολεμᾶ τὰ ἔντομα ποὺ προσβάλλουν τὰ δένδρα, τὰ λαχανικά, κ.λ.π.
ΛΙΝΔΟΖΑΛ 3-ΣΚΟΝΗ: Νέον ἀποτελεσματικὸν φάρμακον γιὰ τὴν ἀπεντόμωση τοῦ ἐδάφους.
ΟΞΑΛ-D.D.Γ.: Τὸ ἀποτελεσματικότερον οἰκιακὸν ἐντομοκτόνον. Περιέχει πύρεθρον.
ΟΞΥΧΛΩΡΙΟΥΧΟΣ ΧΑΛΚΟΣ 50: Σκόνη ὑδατοαιωρουμένη γιὰ τὴν καταπολέμηση τοῦ περονοσπόρου τῶν λαχανικῶν, τῆς βούλος τῆς μηλιᾶς καὶ τῆς ἀχλαδιᾶς καὶ τοῦ περονοσπόρου τῆς ἀμπέλου.
ΟΡΘΟ-ΣΕΒΙΝ 50: Νέον δραστικὸν ἐντομοκτόνον γιὰ τὴν καταπολέμηση κυρίως τῆς καρποκάψης.
ΠΕΡΟΣΠΟΡΙΝΗ Β: Γιὰ τὴν καταπολέμηση τοῦ περονοσπόρου, τῆς ἀνθρακώσεως κ.λ.π. τῆς ἀμπέλου, τῆς ντομάτας καὶ τῆς πατάτας.
ΠΕΡΟΣΠΟΡΙΝΗ: Ἕτοιμο στερεὸ χαλκοῦχο παρασκεύασμα, γιὰ τὴν καταπολέμηση τοῦ περονοσπόρου ὅλων τῶν φυτῶν.
ΠΡΑΣΑΓΓΟΥΡΙΝΗ: Γιὰ τὴν καταπολέμηση τοῦ πρασάγγουρα (κρεμμυδοφάγου) καὶ ἄλλων σκουληκιῶν.
ΣΤΕΡΕΟΝ ΚΟΛΛΟΕΙΔΕΣ ΘΕΙΟΝ 60 : Γιατὴν καταπολέμηση ὅλων τῶν μορφῶν ὠϊδίου.
ΤΡΙΘΕΙΟΝ: Εἰδικὸν φάρμακον γιὰ τὰ βαμβάκια κ.λ.π.

Ἀποταν θῆτε εἰς τὴν Ἀντιπροσωπείαν μας Θεσσαλονίκης Α. ΑΛΕΚΤΟΡΙΔΗΣ & ΥΙΟΣ, ὁδὸς Δωδεκανήσου 13 Τηλ. 24 - 844 καὶ εἰς τὰς κατὰ τόπους ἀντιπροσωπείας μας διὰ τὴν λοιπὴν Ἑλλάδα.

ΑΓΓΕΛΙΑΙ

ΓΕΩΡΓΙΟΣ Π. ΣΑΡΑΚΩΤΣΗΣ
Ἰατρεῖον: Ἐγνατίας 81
Ὀφθαλμίατρος

ΑΙΚΑΤ. ΧΑΡΙΤΟΥ - ΤΕΡΤΙΛΙΝΗ
Μικροβιολόγος
Ἐγνατία 151 τηλ.: 72 - 393

ΘΕΟΔΩΡΟΣ Δ. ΚΑΛΤΣΑΣ
Ἰατρὸς
Εἰδικὸς Παθολόγος
Χαλκίς 21 - Τηλ. 77-265

Ο ΓΥΡΟΣ ΤΟΥ ΚΟΣΜΟΥ

Τοῦ Μίνου Ἀργυράκη

Μετὰ τὰ μεσάνυχτα, μέσα στὸ μικρό, ἀριστοκρατικὸ «Καρουσέλ», σβήνουν σιγὰ - σιγὰ τὰ πολλὰ φῶτα, χαμηλώνει ἡ ὀρχήστρα τοὺς χορευτικοὺς της ρυθμοὺς καὶ οἱ προβολεῖς ρίχνουν τὶς χρωματιστές τους ἀκτῖνες πάνω σὲ κάτι πολὺ ἀλλόκοτο. Μπροστὰ στὰ μάτια σου παρελαύνουν, ἡ μιὰ μετὰ τὴν ἄλλη, σειρὰ ἀπὸ γυναῖκες ἐκπάγλου καλλονῆς, χορεύουνε, τραγουδᾶνε καὶ κάνουνε τὰ νούμερά τους μὲ μιὰ τέτοια θηλυκότητα, ποὺ σπάνια μπορεῖ νὰ συναντήση κανεὶς ἀλλοῦ.

Καὶ ὅμως, ἐδῶ εἶναι τὸ περίεργο, ὅτι ὅλες αὐτὲς οἱ γοητευτικὲς γυναῖκες, εἶναι νεαροί!

Μπορεῖ κανεὶς νὰ τοὺς δῆ ὅταν περνᾶνε ἀπὸ τὸ διάδρομο, γιὰ νὰ μποῦν στὰ καμαρίνια ν' ἀλλάξουν. Ἡ μεταμόρφωσί τους εἶναι καταπληκτική.

Ἡ Κοκσινέλ, δηλαδὴ αὐτὸς ὁ νεαρός, μοιάζει, ἔτσι ὅπως ἐμφανίζεται στὴ σκηνή, χίλιες φορὲς πιὸ γοητευτικὴ ἀπὸ τὴν Μπριζὶτ Μπαρντό. Ἂν δὲν σοῦ ἔχουν πῆ τίποτα, ἀδύνατο νὰ ὑποψιασθῆς κἂν ὅτι ἡ Κοκσινὲλ εἶναι ἄνδρας.

Μικροκαμωμένα, μὲ μακρυὰ ὁλόξανθα μαλλιά, μὲ προκλητικώτατο στῆθος. Κρατάει, μὲ τὴν γοητευτική της προσωπικότητα, ὅλο τὸ ἀκροατήριο μὲ κομμένη ἀναπνοή. Ἀρχίζεις νὰ ἀναρωτιέσαι ἂν ἡ διαφορὰ τῶν δύο φύλων εἶναι μιὰ ὀπτικὴ ἀπάτη....

Ἅμα βγῆ στὴ σκηνὴ εἶναι σὰ νὰ βγαίνη μιὰ θεά. Μιὰ ἱέρεια. Μεταδίδει σ' ὅλη τὴν αἴθουσα μιὰ περίεργη μαγεία. Κατορθώνει νὰ ἐρεθίση τὸ πνεῦμα σου.

Δὲν τὴν βλέπεις οὔτε σὰν γυναῖκα, οὔτε σὰν ἄνδρα. Μπροστὰ στὰ μάτια σου λάμπει ἡ γυναικεία ὀμορφιά, ὅμως χωρὶς ἐκεῖνο τὸ ἀποκρουστικὸ γυναικεῖο νάζι καὶ τὰ καταπληκτικὰ ἐπακόλουθά του. Μέσα στὴν ὀμορφιὰ αὐτὴ ζῆ ἕνας ἄνδρας, κινεῖ καὶ δίνει μὲ τὴν προσωπικότητά του αὐτὸ τὸ ἀποτέλεσμα.

Ἡ Κοκσινὲλ χορεύει, τραγουδάει, σκορπᾶ γύρω ἕναν ἀέρα σιγουριᾶς. Σὰν νᾶναι ὅλος ὁ κόσμος δικός της. Κατακτᾶ ἀνθρώπους καὶ κάνει δικά της τὰ ἀντικείμενα γύρω της. Ρίχνει ἕνα τόσο γοητευτικὸ περιφρονητικὸ βλέμμα, εἶναι τόσο αὐτάρκης καὶ τόσο ἐρωτευμένη μὲ τὸν ἑαυτό της, τόσο ἀπαλλαγμένη ἀπὸ μικροανάγκες, ποὺ δημιουργεῖ μὲ τὸν χορό της καὶ τὸ τραγούδι της ἕνα συγκεριμένο καὶ χειροπιαστὸ ἰδανικό, καμωμένο ὅμως ἀπὸ μιὰ ὀπτικὴ ἀπάτη.

Πότε παρουσιάζεται στὴ σκηνὴ μὲ ἄσπρο γούνινο καπέλλο, μ' ἕνα τεράστιο τριαντάφυλλο, πότε μὲ μακρὺ κόκκινο φόρεμα, καὶ τέλος κάνει πρὸς τὸ τέλος τῆς παράστασης τὸ περίφημο στρὴπ - τήζ, ὅπου ἐμφανίζεται τελείως γυμνὴ κάτω ἀπὸ τοὺς ἤχους ἑνὸς τραίνου ποὺ περνάει ἀπὸ μακρυά.

Ἡ Κοκσινὲλ ἐκφράζει μὲ εὐρωπαϊκὸ τελείως τρόπο, τὴν «Γκέϊσα» τῆς Δύσης, τὴν ραφιναρισμένη πόρνη, τὴν ἑταίρα τὴν ἀκριβή.

Κυκλοφορεῖ στὸ Παρίσι ἀκριβῶς ὅπως ἐμφανίζεται στὴ σκηνή. Ντύνεται πάρα πολὺ καλά, πηγαίνει στὰ πιὸ ἀριστοκρατικὰ καφενεῖα, πάντα μὲ τὸ σκυλάκι της, καὶ κάνει τὴν κόμμωσή της στὸν Σὰρλ ντὲ Ρίτζ. Ὅλο τὸ Παρίσι τὴν ἔχει δῆ, καὶ στὸ δρόμο ἀκούει πειράγματα, σκορπάει χαμόγελα, καὶ νοιώθει ἀπόλυτα ἐλευθερωμένη ἀπὸ κάθε νεύρωση καὶ πρόληψη.

ΑΓΡΟΤΙΚΗ ΤΡΑΠΕΖΑ ΕΛΛΑΔΟΣ

Ο ΑΕΡΟΨΕΚΑΣΜΟΣ

Ὁ ἀεροψεκασμὸς τῶν σιταγρῶν — Συνεργασία ΑΤΕ καὶ Ὀλυμπιακῆς Ἀεροπορίας — Λίαν ἱκανοποιητικὰ ἀποτελέσματα: Ἡ Ὀλυμπιακὴ Ἀεροπορία ἤρχισε δι' ἐλικοπτέρων τοὺς ἀπὸ ἀέρος ψεκασμοὺς τῶν σιταγρῶν Θεσσαλίας διὰ τὴν καταπολέμησιν τῶν ζιζανίων. Πρὸς τοῦτο ἡ Ὀλυμπιακὴ Ἀεροπορία, συμβληθεῖσα μετὰ ξένων Ἑταιρειῶν, εἰδικευμένων εἰς τοὺς ἀεροψεκασμούς, πρόκειται νὰ ψεκάση ἐν συνόλῳ 200.000 - 300.000 στρέμματα καλλιεργημένα διὰ σίτου, χρησιμοποιοῦσα ζιζανιοκτόνον. Πρὸς τὸ παρὸν χρησιμοποιοῦνται δύο ἐλικόπτερα τὰ ὁποῖα θὰ αὐξηθοῦν εἰς πέντε. Δὲν ἀποκλείεται νὰ χρησιμοποιηθῆ διὰ παρομοίους ψεκασμοὺς καὶ ἀεροπλάνον. Ὡς ἁρμοδίως ἀνεκοινώθη, ὁ πρῶτος ἀπὸ ἀέρος ψεκασμὸς διὰ τὴν καταπολέμησιν ζιζανίων ἔγινε δοκιμαστικῶς πέρυσι εἰς Θεσσαλίαν ἐπὶ ἐκτάσεως 25.000 στρεμμάτων μὲ λίαν ἱκανοποιητικὰ ἀποτελέσματα, ὥστε ἐφέτος οἱ ἴδιοι οἱ σιτοπαραγωγοὶ νὰ ζητοῦν τὴν ἀπὸ ἀέρος ἐπέμβασιν μέχρι 300.000 στρεμμάτων μὲ τάσιν γενικεύσεως κατὰ τὰ προσεχῆ 2 - 3 ἔτη. Ἡ δαπάνη κατὰ στρέμμα ὡρίσθη εἰς 13 δραχμὰς ἐκ τῶν ὁποίων 9,50 ἀφοροῦν τὰ ἔξοδα τοῦ ἐλικοπτέρου καὶ 3,50 τὴν ἀξίαν τοῦ χρησιμοποιουμένου ζιζανιοκτόνου 2,4 *D*. Διὰ τὴν ὀργάνωσιν τοῦ ὅλου ἀεροψεκασμοῦ, μεσολαβεῖ μεταξὺ Ὀλυμπιακῆς Ἀεροπορίας καὶ σιτοκαλλιεργητῶν, ἡ Ἀγροτικὴ Τράπεζα ἡ ὁποία διαθέτει τὸ ζιζῶναι καλλιεργείας διὰ τὸ ἔτος 1965, ὁ βαμβακόσπορος σπορᾶς καὶ ἡ λίπανσις. Ἐπίσης ὑποδεικνύεται εἰς τοὺς παραγωγούς, οἵτινες οὐδόλως λιπαίνουν σήμερον, ὅπως διενεργήσουν δοκιμαστικὴν λίπανσιν ἵνα μόνοι των ἐξακριβώσουν κατὰ πόσον εἶναι αὕτη συμφέρουσα διὰ τὴν καλλιέργειαν τοῦ βάμβακος ἐπὶ τῶν ἀγρῶν των. Ἐξ ἄλλου, ἡ Ἀγροτικὴ Τράπεζα διὰ Δ)γῆς της πρὸς τὰς Περιφερειακὰς Ὑπηρεσίας της, δίδει ἐντολὴν ὅπως συμβάλουν δι' ἀναλόγων προσπαθειῶν των εἰς τὴν εὐρυτέραν, μεταξὺ τῶν παραγωγῶν, διάδοσιν τῶν ὑποδείξεων τούτων πρὸς τὸν σκοπὸν ἐπιτυχεστέρας διεξαγωγῆς τῆς καλλιεργείας τοῦ βάμβακος διὰ τὴν περαιτέρω αὔξησιν τῶν στρεμματικῶν ἀποδόσεων καὶ ἀντίστοιχον μείωσιν τοῦ κόστους παραγωγῆς.

ΠΕΤΡΕΛΑΙΟΜΗΧΑΝΑΙ

Διάθεσις πετρελαιομηχανῶν καὶ ἀντλιῶν: Διὰ τὴν ἱκανοποίησιν τῶν συναφῶν ἀναγκῶν τῶν παραγωγῶν εἰς τὸν τομέα τῶν ἀρδευτικῶν βελτιώσεων, ἡ Ἀγροτικὴ Τράπεζα προέβη κατὰ τὸ τρέχον ἔτος εἰς τὴν προμήθειαν καὶ κατανομὴν μεταξὺ τῶν Ὑποκαταστημάτων της 450 πετρελαιομηχανῶν καὶ 900 φυγοκέντρων ἀντλιῶν ἐγχωρίου κατασκευῆς. Αἱ πετρελαιομηχαναὶ καὶ αἱ ἀντλίαι θὰ διατεθοῦν εἰς τοὺς ἐνδιαφερομένους παραγωγοὺς τοῖς μετρητοῖς ἢ ἐπὶ πιστώσει διὰ τῆς

θμάρχου εἰς Ἔδεσσαν, εἰς τὴν θέσιν τοῦ τιτλούχου Παρίση κατὰ τὸν πόλεμον τοῦ 1912, ἐγὼ ἤμουν μαθητευόμενος Ναούσης.

»Μετὰ τὴν κατάληψιν τοῦ Σταθμοῦ Ναούσης, ὑπὸ τῆς 4ης Ἑλληνικῆς Μεραρχίας, ἕνα τμῆμα στρατοῦ εἶχε ἀποσταλῆ πρὸς τὴν Βέροιαν καὶ ἄλλο πρὸς τὴν Σκύδραν. Κατέφθασε ἐν τῷ μεταξὺ εἰς τὸν σταθμόν μας καὶ τὸ Γεν. Ἐπιτελεῖον ὑπὸ τὸν διάδοχον Κων)ντῖνον καὶ λοιποὺς βαθμοφόρους, ἐγὼ δέ, νέος τότε, παρακολουθοῦσα μὲ περιέργειαν τοὺς γαλονάδες. Ἐξεδίπλωσε τότε, ὁ Διάδοχος Κωνσταντῖνος, ἕνα χάρτην ἐπὶ τῆς τραπέζης τοῦ σταθμάρχου, ὁπότε κληθέντες ἐπλησίασαν καὶ οἱ ἐπιτελεῖς ἵνα συσκεφθοῦν κατὰ τὰ φαινόμενα καὶ καταστρώσουν τὰ σχέδια τῆς ἐπικειμένης μάχης τῶν Γενιτσῶν.

»Τὴν στιγμὴν ἐκείνην ἀκούομεν τὰς ἐπιμόνους κλήσεις τοῦ τηλεγράφου W - Νά, W - Νά, (δηλαδὴ Βοδενὰ - Νάουσα) καὶ πλησιάσας τὸ μηχάνημα, ὁ σταθμάρχης μου Χαραλαμπίδης, λέγει: Νὰ ἰδοῦμε τί θέλει ὁ Δρυστάρης.

— Ἀνοίγει τότε τὴν ταινίαν καὶ ἀναγινώσκει μεγαλοφώνως εἰς ἐπήκοον πάντων, Γαλιστί: (Μετάφρασις): Ἐδῶ Δρυστάρης. Ἐκεῖ; Ἀπάντ.: Χαραλαμπίδης.— Ἄκου φίλε. Τὴν στιγμὴν αὐτήν, εἶμαι μόνος εἰς τὸ γραφεῖον καὶ σᾶς πληροφορῶ ὅτι οἱ Τοῦρκοι ὑποχωροῦν συμπτυσσόμενοι, πρὸς Γεννιτσᾶ. Ἐννοεῖτε; Δόσατε τὴν πληροφορίαν ὅπου δεῖ».— Σ.Σ. Ὁ κ. Δρυστάρης, ὡς ἐγράψαμεν καὶ εἰς τὴν προηγουμένην ἔκδοσιν «Τῶν Νέων» γνωρίζει ἀπταίστως τὴν Γαλλικήν, Γερμανικήν, Τουρκικήν.

ΒΑΣΙΛΕΙΟΣ ΚΑΡΑΓΙΑΝΝΗΣ
γεωργὸς - ἀπὸ τὸν Πολύγυρον, μὲ τὴν στολὴν τοῦ ἀντάρτου ἐθνικοῦ ἀγωνιστοῦ.

ΛΙΝΔΟΖΑΛ 3-ΣΚΟΝΗ: Νέον ἀποτελεσματικὸν φάρμακον γιὰ τὴν ἀπεντόμωση τοῦ ἐδάφους.

ΟΞΑΛ-D.D.Γ.: Τὸ ἀποτελεσματικότερον οἰκιακὸν ἐντομοκτόνον. Περιέχει πύρεθρον.

ΟΞΥΧΛΩΡΙΟΥΧΟΣ ΧΑΛΚΟΣ 50: Σκόνη ὑδατοαιωρουμένη γιὰ τὴν καταπολέμηση τοῦ περονοσπόρου τῶν λαχανικῶν, τῆς βούλος τῆς μηλιᾶς καὶ τῆς ἀχλαδιᾶς καὶ τοῦ περονοσπόρου τῆς ἀμπέλου.

ΟΡΘΟ-ΣΕΒΙΝ 50: Νέον δραστικὸν ἐντομοκτόνον γιὰ τὴν καταπολέμηση κυρίως τῆς καρποκάψης.

ΠΕΡΟΣΠΟΡΙΝΗ Β: Γιὰ τὴν καταπολέμηση τοῦ περονοσπόρου, τῆς ἀνθρακώσεως κ.λ.π. τῆς ἀμπέλου, τῆς ντομάτας καὶ τῆς πατάτας.

ΠΕΡΟΣΠΟΡΙΝΗ: Ἕτοιμο στερεὸ χαλκοῦχο παρασκεύασμα, γιὰ τὴν καταπολέμηση τοῦ περονοσπόρου ὅλων τῶν φυτῶν.

ΠΡΑΣΑΓΓΟΥΡΙΝΗ: Γιὰ τὴν καταπολέμηση τοῦ πρασάγγουρα (κρεμμυδοφάγου) καὶ ἄλλων σκουληκιῶν.

ΣΤΕΡΕΟΝ ΚΟΛΛΟΕΙΔΕΣ ΘΕΙΟΝ 60 : Γιατὴν καταπολέμηση ὅλων τῶν μορφῶν ὠϊδίου.

ΤΡΙΘΕΙΟΝ: Εἰδικὸν φάρμακον γιὰ τὰ βαμβάκια κ.λ.π.

Ἀποτανθῆτε εἰς τὴν Ἀντιπροσωπείαν μας Θεσσαλονίκης Α. ΑΛΕΚΤΟΡΙΔΗΣ & ΥΙΟΣ, ὁδὸς Δωδεκανήσου 13 Τηλ. 24 - 844 καὶ εἰς τὰς κατὰ τόπους ἀντιπροσωπείας μας διὰ τὴν λοιπὴν Ἑλλάδα.

ΑΓΓΕΛΙΑΙ

ΓΕΩΡΓΙΟΣ Π. ΣΑΡΑΚΩΤΣΗΣ
Ἰατρεῖον: Ἐγνατίας 81
Ὀφθαλμίατρος
Οἰκία: Ἑρμοῦ 58 — Θεσσαλονίκη
Τηλ.: 20—323

ΓΕΩΡΓΙΟΣ Μ. ΒΛΑΧΟΠΟΥΛΟΣ
Ὀδοντίατρος
Ἐγνατία — Σωκράτους 3
(Ὄπισθεν Ἱεροῦ Ναοῦ Ἁγ. Ἀθανασίου καὶ Ἀχειροποιήτου)
Τηλέφ.: 72—457 — Θεσσαλονίκη

ΑΣΤΕΡΙΟΣ Γ. ΖΑΧΑΡΑΚΗΣ
Ἰατρὸς — Εἰδικὸς παθολόγος
Ὁδὸς Βασ. Ὄλγας 160
Θεσ)νίκη τηλ.: 80—644
Λέχεται 8.30 — 1

ΒΑΣΙΛΕΙΟΣ Δ. ΣΤΑΜΠΟΥΛΗΣ
Ἰατρὸς
Εἰδικὸς Ἀναισθησιολόγος
Καὶ
ΦΑΝΗ ΧΑΤΖΗΝΙΚΟΛΑΟΥ —ΣΤΑΜΠΟΥΛΗ
Χειροῦργος Ὀδοντίατρος
Πλάτωνος 11 τηλ. 29—962
Ἄνωθεν Κλινικῆς Σαραφιανοῦ
Θεσσαλονίκη

ΘΕΟΔΩΡΟΣ Χ. ΑΗΔΟΝΟΠΟΥΛΟΣ
Χειροῦργος - Οὐρολόγος
Ἐπιμελητὴς Οὐρολογικῆς Κλινικῆς
Δημοτικοῦ Νοσοκομείου
Ἐγνατία 104 (Στάσις Ἁγ. Σοφίας)
Τηλέφ. 71-707 — Θεσσαλονίκη

ΗΩ ΙΩΑΝΝΙΔΟΥ - ΑΗΔΟΝΟΠΟΥΛΟΥ
Εἰδικὸς Μικροβιολόγος
Ὁδὸς Ἐγνατίας 104
Τηλ.: 71—707 Θεσ)νίκη.

ΜΙΧΑΗΛ ΚΟΝΔΥΛΗΣ
Πολιτικὸς Μηχανικὸς
Γραφεῖον 77 Ὁδὸς Φράγκων 39
Θεσσαλονίκη
Τηλ. 21-992

ΧΡΥΣΟΧΟΕΙΟΝ & ΩΡΟΛΟΓΟΠΟΙΕΙΟΝ
ΧΡΗΣΤΟΥ ΧΡΙΣΤΟΔΟΥΛΟΥ
Ἐγνατίας 84 - Τηλ. 71-386
Θεσσαλονίκη

ΓΕΩΡΓΙΟΣ Σ. ΣΑΡΑΒΕΛΟΣ
Εἰδικὸς Παθολόγος
Ἐπιμελητὴς Δημοτικοῦ Νοσοκομείου
Ἰατρεῖον: Κλινικὴ Γωνία Ἐγνατίας — Πλάτωνος 11.
Οἰκία: Τηλ. 21 — 703 Θεσσαλονίκη

ΑΙΚΑΤ. ΧΑΡΙΤΟΥ - ΤΕΡΤΙΛΙΝΗ
Μικροβιολόγος
Ἐγνατία 151 τηλ.: 72 - 393

ΒΑΣΙΛΕΙΟΣ ΤΕΡΤΙΛΙΝΗΣ
Ὠτο-ρινο-λαρυγγολόγος
Ἐγνατίας 151 — τηλ.: 72-393

ΙΝΣΤΙΤΟΥΤΟΝ ΑΙΣΘΗΤΙΚΗΣ ΛΕΝΑΣ ΓΛΑΣΤΡΑ
Σπουδασάσης εἰς Βερολῖνον
(Περιποίησις προσώπου καὶ σώματος - Ἀποτρίχωσις - Κρέμες - Λοσιὸν)
Παλ. Π. Γερμανοῦ 7. Τηλ. 25-867
Θεσσαλονίκη

ΚΑΛΛΙΤΕΧΝΙΚΟΝ ΕΜΠΟΡΟΡΡΑΦΕΙΟΝ
ΝΙΚΟΛΑΟΥ ΛΑΣΠΑ
Καφόχωρα — Κασσάνδρας
Δέχεται παραγγελίας καὶ ἀναλαμβάνει τὴν κατὰ τόπους παράδοσιν.
Ἐργασία — Τέχνη — Ὑφάσματα
Ἠγγυημένα

ΘΕΑΝΩ ΠΑΠΑΔΟΠΟΥΛΟΥ
Ἰατρὸς - Εἰδικὴ Παιδίατρος
Μετεκπαιδευθεῖσα ἐν Γερμανίᾳ
Οἰκία Κατερινάρη
ΠΟΛΥΓΥΡΟΣ

ΚΩΣΤΑΣ ΠΑΠΑΓΙΑΝΝΗΣ
Ἐπισκευαὶ - μετατροπαὶ κλπ. ραδιοφώνων
Λόϋδ Τζὼρτζ 7 - Πρώην Διοικητηρίου
τηλ. 21-936
Θεσσαλονίκη

ΝΙΚΟΛΑΟΣ Γ. ΤΑΥΛΑΡΑΚΗΣ
Ἰατρὸς - Παθολόγος
Εἰδικὸς διὰ τὰς νόσους τοῦ αἵματος
Ἐπιμελητὴς Α΄ Παθολ. Κλινικῆς τοῦ Γεν. Κεντρικοῦ Νοσοκομείου Θεσσαλονίκης
Δέχεται: Γωνία Ὀλύμπου — Συγγροῦ 41. Ὧραι: 12 2 καὶ 5—7 μ.μ.
Τηλέφ. 72-048

ΓΕΩΡΓΙΟΣ Ν. ΑΓΙΟΜΑΜΙΤΗΣ
Ἰατρὸς
Παθολόγος - Φυματιολόγος
Δ)ντὴς Κλινικῆς Κ.Ν.Θ.Β.Ε.
Ἐγνατία 104 - Στάσις Ἁγ. Σοφίας
Θεσσαλονίκη
Τηλ. Ἰατρείου 72-403, Οἰκ. 80-428
ΑΚΤΙΝΕΣ Χ

ΘΕΟΔΩΡΟΣ Δ. ΚΑΛΤΣΑΣ
Ἰατρὸς
Εἰδικὸς Παθολόγος
Χαλκέων 21 - Τηλ. 77-265
Θεσσαλονίκη

Δρ ΒΑΣΙΛΕΙΟΣ ΚΟΥΤΣΟΣ
Μαιευτὴρ - Χειροῦργος γυναικολόγος
Ἐπιμελητὴς Πανμίου Θεσσαλονίκης
Ὁδὸς Ν. Μ. Ἀλεξάνδρου 90
Τηλ. 21 - 963

ΡΑΠΤΕΜΠΟΡΙΚΗ ΑΔΕΛΦΩΝ ΘΕΟΔΩΡΙΔΗ Ο.Ε.
Ἴωνος Δραγούμη 8 — Τηλ. 23-298
Ράβονται Κοστούμια, Παρδεσοῦ, Παλτά, Ταγιέρ. Πλούσια συλλογὴ Κασμηρίων Ἑλληνικῶν καὶ ξένων Ἐργοστασίων. Ἐργασία Ἠγγυημένη. Τηλ. 28-316

ΣΠΥΡΟΣ ΒΑΣΙΛΑΣ
Γενικὸς Χειρουργὸς - Χειρουργὸς θώρακος, καρδίας καὶ ἀγγείων.
ΔΙΔΑΚΤΩΡ
τοῦ Πανεπιστημίου Φραϋμπουργκ
Δυτικῆς Γερμανίας
ΔΕΧΕΤΑΙ
Ἐγνατία ἀριθ. 112, α΄ ὄροφος
Τηλέφ. 21-705

ΙΩΑΝΝΗΣ Σ. ΒΑΜΒΑΚΑΣ
Ἰατρὸς Παθολόγος - Καρδιολόγος
Δέχεται Καστριτσίου ἀριθ. 12
(Πλατεῖα Ἁγίας Σοφίας)
Ἀπὸ 3 - 8 μ.μ. Τηλ. 78 - 702
Θεσσαλονίκη

Δρ. ΠΕΡΙΚΛΗΣ Β. ΒΑΣΙΛΙΚΟΣ
Καρδιολόγος
ΥΦΗΓΗΤΗΣ ΤΟΥ ΠΑΝΕΠΙΣΤΗΜΙΟΥ ΘΕΣΣΑΛΟΝΙΚΗΣ ΕΙΣ ΤΟ ΝΟΣΟΚΟΜΕΙΟΝ ΑΧΕΠΑ
Εἰδικευθεὶς ἐπὶ πενταετίαν εἰς Ἡνωμένας Πολιτείας Ἀμερικῆς
ΔΕΧΕΤΑΙ: 8-9 π.μ. 1-2 & 5-8 μ.μ.
ΤΗΛ. 22-272
Βασιλίσσης Σοφίας 33
ΘΕΣΣΑΛΟΝΙΚΗ

ΘΕΟΔΩΡΟΣ ΧΡ. ΠΑΠΑΝΑΙΚΟΣ
Δικηγόρος
Ἐμπορικὴ Τράπεζα Ἑλλάδος
(Δικαστικὸν Τμῆμα)
Ἴ. Δραγούμη 21 — τηλ. 74-632
Θεσσαλονίκη

πὸ ἀέρος ψεκασμοὺς τῶν σιταγρῶν Θεσσαλίας διὰ τὴν καταπολέμησιν τῶν ζιζανίων. Πρὸς τοῦτο ἡ Ὀλυμπιακὴ Ἀεροπορία, συμβληθεῖσα μετὰ ξένων Ἑταιρειῶν, εἰδικευμένων εἰς τοὺς ἀεροψεκασμούς, πρόκειται νὰ ψεκάση ἐν συνόλῳ 200.000 - 300.000 στρέμματα καλλιεργημένα διὰ σίτου, χρησιμοποιοῦσα ζιζανιοκτόνον. Πρὸς τὸ παρὸν χρησιμοποιοῦνται δύο ἐλικόπτερα τὰ ὁποῖα θὰ αὐξηθοῦν εἰς πέντε. Δὲν ἀποκλείεται νὰ χρησιμοποιηθῆ διὰ παρομοίους ψεκασμοὺς καὶ ἀεροπλάνον. Ὡς ἁρμοδίως ἀνεκοινώθη, ὁ πρῶτος ἀπὸ ἀέρος ψεκασμὸς διὰ τὴν καταπολέμησιν ζιζανίων ἔγινε δοκιμαστικῶς πέρυσι εἰς Θεσσαλίαν ἐπὶ ἐκτάσεως 25.000 στρεμμάτων μὲ λίαν ἱκανοποιητικὰ ἀποτελέσματα, ὥστε ἐφέτος οἱ ἴδιοι οἱ σιτοπαραγωγοὶ νὰ ζητοῦν τὴν ἀπὸ ἀέρος ἐπέμβασιν μέχρι 300.000 στρεμμάτων μὲ τάσιν γενικεύσεως κατὰ τὰ προσεχῆ 2 - 3 ἔτη. Ἡ δαπάνη κατὰ στρέμμα ὡρίσθη εἰς 13 δραχμὰς ἐκ τῶν ὁποίων 9,50 ἀφοροῦν τὰ ἔξοδα τοῦ ἐλικοπτέρου καὶ 3,50 τὴν ἀξίαν τοῦ χρησιμοποιουμένου ζιζανιοκτόνου 2,4 *D*. Διὰ τὴν ὀργάνωσιν τοῦ ὅλου ἀεροψεκασμοῦ, μεσολαβεῖ μεταξὺ Ὀλυμπιακῆς Ἀεροπορίας καὶ σιτοκαλλιεργητῶν, ἡ Ἀγροτικὴ Τράπεζα ἡ ὁποία διαθέτει τὸ ζιζανιοκτόνον καὶ καταβάλλει ἀναλόγως τῆς ἐκτάσεως τῆς καλλιεργείας 13 δραχ. κατὰ στρέμμα ὡς δάνειον, χρεώσει ἑκάστου παραγωγοῦ. Ὁ Διοικητὴς τῆς ΑΤΕ κ. Τάσης Βγενόπουλος, ἐξεδήλωσεν ἰδιαίτερον ἐνδιαφέρον διὰ τὴν νέαν αὐτὴν προσπάθειαν, καὶ ἔδωσε σχετικὰς ὁδηγίας εἰς τοὺς ἁρμοδίους ὑπηρεσιακοὺς παράγοντας τῆς Τραπέζης ὅπως παρακολουθήσουν ἐκ τοῦ σύνεγγυς τὸ ὅλον σύστημα καὶ συνδράμουν παντοιοτρόπως εἰς τὴν ἐπιτυχίαν του. Τὸ χρησιμοποιηθησόμενον ζιζανιοκτόνον εἶναι 2,4 *D* περιεκτικότητος 4%. Ποσότητα ἐπαρκὴ διὰ τὸ ράντισμα 140.000 στρεμμάτων σιταγρῶν διαθέτει ἡ Ἀγροτικὴ Τράπεζα, τὸ δὲ ὑπόλοιπον διὰ 160.000 στρέμματα διαθέτει τὸ ἰδιωτικὸν ἐμπόριον. Κατὰ τὴν γνώμην τῶν ἁρμοδίων, ἐφ' ὅσον καὶ ἐφέτος τὰ ἀποτελέσματα τῆς καταπολεμήσεως τῶν ζιζανίων τῶν σιταγρῶν διὰ τοῦ νέου συστήματος θὰ εἶναι, ὡς πιστεύεται, ἱκανοποιητικά, τότε ἐντὸς τῶν 2 - 3 προσεχῶν ἐτῶν ὁ ραντισμὸς θὰ ὁλοκληρωθῆ ὁπότε ἀπ' ἄκρου εἰς ἄκρον ἡ Θεσσαλία θὰ ψεκάζεται ἀπὸ ἀέρος διὰ τὴν καταπολέμησιν τῶν ζιζανίων. καὶ προστασίαν τῆς σιτοπαραγωγῆς.

ΒΑΜΒΑΚΟΚΑΛΛΙΕΡΓΕΙΑ

Μέτρα ὑπὲρ τῆς καλλιεργείας τοῦ βάμβακος κατὰ τὸ ἔτος 1965: Ἐν ὄψει τῆς ἐφετεινῆς καλλιεργείας τοῦ βάμβακος, τὸ Ὑπουργεῖον Γεωργίας δι' ἐγγράφου του πρὸς τὰς οἰκείας Διευθύνσεις Γεωργίας τοῦ Κράτους ἐντέλλεται ὅπως προβοῦν ἀπὸ κοινοῦ μετὰ τοῦ Ὀργανισμοῦ Βάμβακος εἰς τὸν καταρτισμὸν εἰδικοῦ προγράμματος ἀποσκοποῦντος α) Εἰς τὴν εὐρυτέραν διάδοσιν τῆς καλλιεργείας τούτου ὅπου αἱ συνθῆκαι εἶναι πρόσφοροι, β) Εἰς τὴν καθοδήγησιν τῶν καλλιεργητῶν διὰ τὴν καλυτέραν καὶ ἔγκαιρον προετοιμασίαν τῶν ἀγρῶν των, τὴν σποράν, τὴν λίπανσιν καὶ διεξαγωγὴν πάσης ἐν γένει ἐργασίας βάσει τῆς ἐνδεδειγμένης τεχνικῆς καὶ γ) Εἰς τὴν παροχὴν πρὸς τοὺς βαμβακοκαλλιεργητὰς πάσης διευκολύνσεως ἐκ μέρους τῶν ἀνωτέρω Κρατικῶν Ὑπηρεσιῶν, τῆς Ἀγροτικῆς Τραπέζης καὶ τῶν Συνεταιρικῶν Ὀργανώσεων. Περαιτέρω, διὰ τοῦ ὡς ἄνω ἐγγράφου τοῦ Ὑπουργείου Γεωργίας, ὑποδεικνύονται αἱ ποικιλίαι βάμβακος καὶ αἱ σουν δοκιμαστικὴν λίπανσιν ἵνα μόνοι των ἐξακριβώσουν κατὰ πόσον εἶναι αὕτη συμφέρουσα διὰ τὴν καλλιέργειαν τοῦ βάμβακος ἐπὶ τῶν ἀγρῶν των. Ἐξ ἄλλου, ἡ Ἀγροτικὴ Τράπεζα διὰ Δ)γῆς της πρὸς τὰς Περιφερειακὰς Ὑπηρεσίας της, δίδει ἐντολὴν ὅπως συμβάλουν δι' ἀναλόγων προσπαθειῶν των εἰς τὴν εὐρυτέραν, μεταξὺ τῶν παραγωγῶν, διάδοσιν τῶν ὑποδείξεων τούτων πρὸς τὸν σκοπὸν ἐπιτυχεστέρας διεξαγωγῆς τῆς καλλιεργείας τοῦ βάμβακος διὰ τὴν περαιτέρω αὔξησιν τῶν στρεμματικῶν ἀποδόσεων καὶ ἀντίστοιχον μείωσιν τοῦ κόστους παραγωγῆς.

ΠΕΤΡΕΛΑΙΟΜΗΧΑΝΑΙ

Διάθεσις πετρελαιομηχανῶν καὶ ἀντλιῶν: Διὰ τὴν ἱκανοποίησιν τῶν συναφῶν ἀναγκῶν τῶν παραγωγῶν εἰς τὸν τομέα τῶν ἀρδευτικῶν βελτιώσεων, ἡ Ἀγροτικὴ Τράπεζα προέβη κατὰ τὸ τρέχον ἔτος εἰς τὴν προμήθειαν καὶ κατανομὴν μεταξὺ τῶν Ὑποκαταστημάτων της 450 πετρελαιομηχανῶν καὶ 900 φυγοκέντρων ἀντλιῶν ἐγχωρίου κατασκευῆς. Αἱ πετρελαιομηχαναὶ καὶ αἱ ἀντλίαι θὰ διατεθοῦν εἰς τοὺς ἐνδιαφερομένους παραγωγοὺς τοῖς μετρητοῖς ἢ ἐπὶ πιστώσει διὰ τῆς χορηγήσεως εἰς αὐτοὺς ἀναλόγων μεσοπροθέσμων δανείων.

ΙΣΤΟΡΙΚΑ ΣΗΜΕΙΩΜΑΤΑ

Ἐπ' εὐκαιρίᾳ τῆς 25 Μαρτίου, πανελληνίου Χριστιανικῆς καὶ Ἐθνικῆς Ἑορτῆς, δημοσιεύομεν κατωτέρω ἐλάχιστα, ἀπὸ τὴν ἐθνικὴν δρᾶσιν συμπατριωτῶν μας, εἰς μνημόσυνον Ἐκείνων, τῶν ἀφανῶν Ἡρώων, ποὺ ἔπεσαν ὑπὲρ Πατρίδος.

Τὰ ἑλληνικὰ ἀνταρτικὰ σώματα, δίνουν συνεχῶς μάχας, σ' ὁλόκληρη τὴ Χαλκιδικὴ καὶ ἡ τουρκικὴ Στρατιωτικὴ Διοίκησις καλεῖ καὶ ἄλλους ἐφέδρους πρὸς περιφρούρησιν τοῦ Πολυγύρου.

Συγκροτοῦνται τότε δύο ἀκόμα σώματα προσκόπων, ἀπελευθερώσεως τῆς Χαλκιδικῆς, τοῦ Γιάννη Ράμιαλη καὶ τοῦ Θανάση Μανοπούλου, μὲ γενικὸν σωματάρχην τὸν ὁπλαρχηγὸν Βασίλειον Παπακώσταν.

Στὶς 13 Ὀκτωβρίου, εἰς τὸν Χολομῶντα γίνεται συμπλοκὴ τοῦ σώματος Παπακώστα μὲ τουρκικὸν στρατὸν μὲ τραυματίας ἑκατέρωθεν. Καὶ οἱ μάχες συνεχίζονται. Τὰ ἀπελευθερωτικὰ σώματα τοῦ Κων. Μ. Ζαμπούνη ἀπὸ τὸν Πολύγυρο, τοῦ Γιάννη Παρλιάρη καὶ τοῦ Γαλανοπούλου δίνουν ἐπιτυχίες στὸ νάγῶνα.

ΧΡΗΣΤΟΣ ΔΡΥΣΤΑΡΗΣ
(Ἐκ Βάβδου)

Γνωστὸς ὡς προσωπάρχης τῆς Διευθύνσεως Σιδηροδρόμων Θεσσαλονίκης, ἐτιμήθη μὲ τὸ δίπλωμα τοῦ ἐθνικοῦ Πράκτορος, καὶ μὲ μετάλλια τῶν Βαλκανικῶν Πολέμων 1912 - 13.

Ἀνέκδοτον:

ΠΑΝΑΓΙΩΤΗΣ ΧΡΙΣΤΟΛΟΥΛΟΥ (νῦν γέρων συνταξιοῦχος Ἐπιθεωρητὴς τῶν ΣΕΚ) πρὸς Χρῆστον Δρυστάρην (ἀρχαιότερον τοῦ Χριστοδούλου), κατὰ μίαν πρόσφατον γεροντικὴν συνάντησίν των.

«Πολλὲς φορὲς ἤθελα νὰ σοῦ ἀναφέρω κ. Δρυστάρη κάτι ποὺ δὲν ἔτυχε νὰ τὸ ἀκούσης. Ὁρκίζομαι δέ, διὰ τὴν ἀκρίβειαν, εἰς ὅ,τι ἔχω ἱερόν.

»Ὅταν ἦσουν ἀναπληρωτὴς στα-

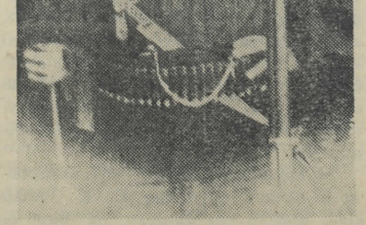

ΒΑΣΙΛΕΙΟΣ ΚΑΡΑΓΙΑΝΝΗΣ
γεωργὸς - ἀπὸ τὸν Πολύγυρον, μὲ τὴν στολὴν τοῦ ἀντάρτου ἐθνικοῦ ἀγωνιστοῦ.

ΑΓΑΠΗΤΟΣ ΠΙΤΤΟΥΛΑΣ
Ἀπὸ τὴν Ἀρναίαν
Μὲ τὴν στολὴν τοῦ ἀντάρτου - Μακεδονομάχου, νῦν ἀπόστρατος ἀξιωματικὸς τοῦ Πυροβολικοῦ.

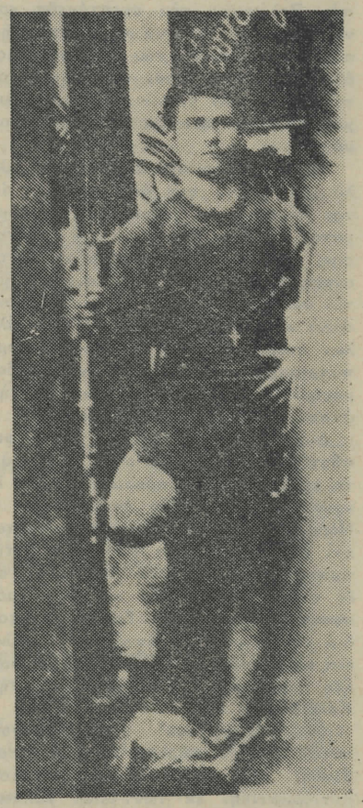

ΧΡΙΣΤΟΔΟΥΛΟΣ ΤΣΟΧΑΣ
Ἀπὸ τὴν Ἱερισσὸν
Μακεδονομάχος, εἰς ὅλους τοὺς ἀγῶνας τῆς Χαλκιδικῆς, ὑπὸ τὸν ὁπλαρχηγὸν Κωνσταντῖνον Μπουκοβάλαν,