ΝΕΑ ΤΗΣ ΧΑΛΚΙΔΙΚΗΣ

ΕΔΡΑ ΘΕΣΣΑΛΟΝΙΚΗ

ΜΗΝΙΑΙΑ ΠΟΛΙΤΙΚΗ ΚΑΙ ΚΟΙΝΩΝΙΟΛΟΓΙΚΗ ΕΠΙΘΕΩΡΗΣΙΣ

ΙΔΙΟΚΤΗΤΗΣ — ΔΙΕΥΘΥΝΤΗΣ
ΓΕΩΡΓΙΟΣ Ν. ΓΕΩΡΓΟΥΔΗΣ
Ὁδὸς Κανάρη 17
(Συνοικισμὸς Πολεμοπαθῶν)
τοῦ ΔΗΜΟΥ ΣΥΚΕΩΝ
Τηλ. 522-539
ΘΕΣΣΑΛΟΝΙΚΗ
Ἔτος 14ον — Ἀρ. φύλλου **140**
9 ΟΚΤΩΒΡΙΟΥ 1971

Ὁ Περιφερειακὸς Διοικητὴς Κεντρικῆς καὶ Δυτικῆς Μακεδονίας, Ὑφυπουργὸς κ. Νικόλαος Γκαντώνας.

ΝΕΟΙ ΟΡΙΖΟΝΤΕΣ

Εἶναι πλέον ἀναμφισβήτητον ὅτι, ἀπὸ τῆς 21 Ἀπριλίου 1967, σφυρηλατεῖται, ὑπὸ τῆς Ἐθνικῆς Κυβερνήσεως, μία βαθεῖα ἀνακατάταξις τοῦ ὅλου διοικητικοῦ μας προσανατολισμοῦ καὶ διαπλάθεται μία ριζικὴ ἀναδιάρθρωσις τοῦ Οἰκονομικοῦ μας Ὀργανισμοῦ.

Μέσα εἰς τὰ πλαίσια αὐτῆς τῆς μεγάλης καινοτομίας, μετὰ τῆς ὁποίας εἶναι καὶ ἡ ἐσχάτως ἀναληφθεῖσα πλήρης ἀποκέντρωσις ὅλων τῶν ὑπηρεσιῶν, καὶ ἡ κατάργησις τῆς γραφειοκρατίας, ὁ περιφερειακὸς Διοικητὴς τῆς Δυτικῆς καὶ Κεντρικῆς Μακεδονίας, Ὑφυπουργὸς κ. Νικόλαος Γκαντώνας, εἰς συγκέντρωσιν ὅλων τῶν ὑπαλλήλων τῶν Δημοσίων Ὑπηρεσιῶν τοῦ Νομοῦ, καὶ τῶν Ἐπιθεωρητῶν καὶ Γυμνασιαρχῶν τῶν Σχολείων μας, ΕΙΣ ΤΟΝ ΠΟΛΥΓΥΡΟΝ, ἐξέθεσε καὶ ἀνέπτυξε μὲ σαφήνειαν καὶ μαεστρίαν, καὶ πίστιν, ὅλους τοὺς στόχους τῆς Ἐθνικῆς Ἐπαναστάσεως, καὶ ἐπεσήμανε τὸν ὑψηλὸν καὶ χρήζοντα κατὰ ταῦτα ρόλον ἑκάστης Δημοσίας Ὑπηρεσίας καὶ τοῦ προσωπικοῦ της, καὶ ἰδιαίτερα τοῦ Νομάρχου ὡς ἀπευθείας ἐκπροσώπου τῆς Ἐθνικῆς Κυβερνήσεως, ὑπὸ τοῦ ὁποίου θὰ κατευθύνωνται καὶ θὰ ἀξιοποιοῦνται εἰς τὸν Νομόν του οἱ προγραμματισμοὶ τοῦ κνέτρου διὰ τὴν

Η ΕΝΔΕΚΑΤΗ ΓΕΩΡΓΟΚΤΗΝΟΤΡΟΦΙΚΗ ΕΚΘΕΣΙΣ ΑΓΙΟΥ ΜΑΜΑΝΤΟΣ

Ἐξαιρετικὴν ἐπιτυχίαν ἐσημείωσεν ἡ, ὑπὸ τῆς Δ)νσεως Γεωργίας Νομοῦ Χαλκιδικῆς ὀργανωθεῖσα 11η κατὰ σειρὰν γεωργοκτηνοτροφικὴ ἔκθεσις εἰς Ἅγιον Μάμαντα ἐπ' εὐκαιρίᾳ τῆς ἐμποροπανηγύρεως τῆς Κοινότητος, εἰς εἰδικὸν περίπτερον, κατασκευασθὲν ὑπὸ τοῦ Τμήματος Γεωργικῆς Ἐνημερώσεως τῆς Διευθύνσεως Γεωργίας.

Κατὰ τὴν τελετὴν τῶν ἐγκαινίων ἃ ἐτελέσθησαν μετὰ πάσης ἐπισημότητος τὴν 2.9.71 παρέστησαν, ὁ Νομάρχης Χαλκιδικῆς κ. Ἀνδρέας Κανελλόπουλος, ὁ Ἀναπληρωτὴς Ἐπιθεωρητοῦ Γεωργίας Μακεδονίας κ. Κωνσταντινίδης, ὁ Δ)τὴς Χωροφυλακῆς, ὁ Δ)ντὴς Γεωργίας κ. Χατζηδημητρίου, ὁ Δ)ντὴς Α.Τ.Ε. Ν. Μουδανιῶν, εἰδικοὶ Γεωπόνοι τῆς Ἐπιθ)σεως Γεωργίας, ἐκπρόσωποι τῶν Δημοσίων Ὑπηρεσιῶν καὶ πλῆθος γεωργοκτηνοτρόφων τῆς περιοχῆς.

Μετὰ τὴν προλόγησιν τοῦ Προέδρου τῆς Κοινότητος, ὡμίλησεν ὁ Δ)ντὴς Γεωργίας, ὁ ὁποῖος ἀνέπτυξε τὸν σκοπὸν τῆς ἐκθέσεως καὶ ἀνέλυσε ἐν συντομίᾳ τὰ ἐπιτεύγματα τοῦ ἐφαρμοσθέντος γεωργικοῦ προγράμματος ἐν τῷ Νομῷ ὡς καὶ τὸ ἐν ἐξελίξει εὑρισκόμενον πρόγραμμα γεωργικῆς ἀναπτύξεως τοῦ Νομοῦ τοῦ ὁποίου ἡ ἐπιτυχία ἐν συναρτήσει μὲ τά, ὑπὸ τῆς Ἐθνικῆς Κυβερνήσεως λαμβανόμενα μέτρα θεωρεῖται βεβαία.

Ἐν συνεχείᾳ ὁ Νομάρχης κ. Ἀνδρέας Κανελλόπουλος ἐγκαινιάζων τὴν ἔκθεσιν ἐτόνισεν, μεταξὺ ἄλλων, τὴν συμπαράστασιν τῆς Ἐθνικῆς Κυβερνήσεως πρὸς τὸν ἀγροτικὸν πληθυσμόν, ἥτις καθημερινῶς καθίσταται μεγαλυτέρα ἐπὶ σκοπῷ αὐξήσεως τοῦ Γεωργικοῦ εἰσοδήματος τῶν ἀγροτῶν καὶ ἐπεσήμανε τὴν ἀνάγκην ὅπως οἱ παραγωγοὶ ἀκολουθήσουν τὰς κατευθύνσεις καὶ ὁδηγίας τῶν ἁρμοδίων γεωπόνων καὶ ἐφαρμόσουν τὰς νέας μεθόδους καλλιεργείας καὶ ἀναγκαίας ἀναπροσαρμογὰς τῶν καλλιεργειῶν των.

Ἐν συνεχείᾳ, ἐπηκολούθησε ἡ ἀπονομὴ τῶν βραβείων εἰς τοὺς παραγωγούς, οἵτινες προσεκόμισαν τοὺς καλυτέρους μόσχους, προερχομένους ἐκ τεχνητῆς σπερματεγχύσεως, οἱ ὁποῖοι ἐπελέγησαν ὑπὸ τῆς εἰδικῆς πρὸς τοῦτο ἐπιτροπῆς.

Διὰ τῶν βραβείων τὰ ὁποῖα ἠθλοθέτησεν ἡ Δ)νσις Γεωργίας, τὰ Ὑποκαταστήματα Α.Τ.Ε. Μουδανιῶν καὶ Πολυγύρου, αἱ Ἑνώσεις Συν)σμῶν καὶ οἱ Δῆμοι καὶ Κοινότητες τῆς περιοχῆς, ἐβραβεύθησαν συνολικῶς 36 παραγωγοί, ὡς κάτωθι:

- 2 πρῶτα βραβεῖα μὲ 1.000 δρχ. ἕκαστον.
- 4 δεύτερα βραβεῖα μὲ 700 δραχμὰς ἕκαστον.
- 10 τρίτα βραβεῖα μὲ 500 δραχμὰς ἕκαστον καὶ
- 20 τέταρτα βραβεῖα μὲ 300 δραχμὰς ἕκαστον.

Τὸ περίπτερον εἶχεν διακοσμηθῆ καταλλήλως μὲ πίνακας, γραφικὰς παραστάσεις, ἀφίσσας καὶ φωτογραφίας, συνθήματα, σχετικὰ μὲ τὰ ἐπιτεύγματα τῆς Ὑπηρεσίας καὶ τὴν ἐφαρμογὴν τοῦ 5ετοῦς προγράμματος Γεωργοκτηνοτροφικῆς ἀναπτύξεως, εἰδικώτερον δὲ μὲ τὴν προώθησιν τῶν ὀπωροκηπευτικῶν, τῆς ἐλαιοκαλλιεργίας, τοῦ προγράμματος κτηνοτροφίας ὡς καὶ τῶν ὑπὸ τῆς Ἐθνικῆς Κυβερνήσεως λαμβανομένων μέτρων ὑπὲρ τῶν ἀγροτῶν.

Εἰδικοὶ πίνακες ἐνεφάνιζον τὴν δραστηριότητα τῆς Α.Τ.Ε. καὶ τὰ εὐεργετικὰ μέτρα ὑπὲρ τῶν ἀγροτῶν εἰς τὸν τομέα χορηγήσεων δ α ν ε ί ω ν.

Ὡσαύτως εἰς ἰδιαιτέρους πίνακας μὲ παραστάσεις ὡς καὶ εἰδικὰ ἐκθέματα χειροτεχνίας, ραπτικῆς, ὑφαντικῆς, κονσερβοποιήσεως ἐνεφανίζοντο τὰ ἀποτελέσματα καὶ τὸ πρόγραμμα τῆς Ἀγροτικῆς Οἰκιακῆς Οἰκονομίας τοῦ Νομοῦ.

Ἅπαντες οἱ ἐπισκέπται τῆς ἐκθέσεως ἐξέφρασαν τὰ πλέον εὐμενῆ σχόλια διὰ τὴν ἐπιτυχίαν τῆς ἐν λόγῳ ἐκθέσεως, τόσον ἀπὸ ἀπόψεως ἐμφανίσεως, ὅσον καὶ ἀπὸ πλευρᾶς Γεωργοεκπαιδευτικοῦ περιεχομένου.

Εἰς εἰδικὸν τμῆμα τῆς ἐκθέσεως, ὁ Σταθμὸς Γεωργικῆς Ἐρεύνης ἐξέθεσε βελτιωμένα ζῶα τοῦ Ἱδρύματος, οἱ δὲ σχετικοὶ πίνακες παρουσίαζον τὰς καταπληκτικὰς ἀποδόσεις των.

Ὡσαύτως, ἐντὸς τοῦ χώρου τῆς ἐκθέσεως, ἐπ' εὐκαιρίᾳ τοῦ ἑορτασμοῦ τῆς 150ετηρίδος τῆς Ἑλληνικῆς Ἐπαναστάσεως, διεκοσμήθη εἰδικὸς χῶρος μὲ πίνακας καὶ παραστάσεις τῶν ἀγώνων τοῦ 1821, ὡς καὶ μὲ διάφορα συνθήματα τῶν ἀγώνων τῶν ἀγροτῶν.

Ὁ Τμηματάρχης
Γεωργικῆς Ἐνημερώσεως
ΓΕΩΡΓΙΟΣ ΡΑΔΟΣ

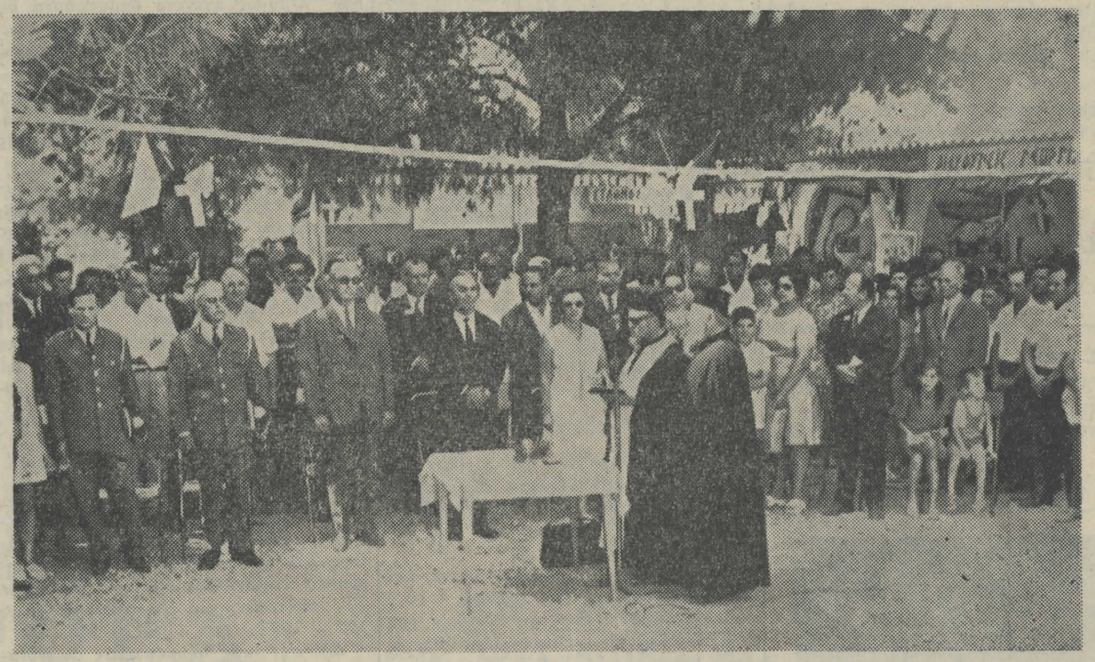

Ἀπὸ τὸν Ἁγιασμὸν τῆς ἐφετεινῆς Γεωργοκτηνοτροφικῆς Ἐκθέσεως Ἁγίου Μάμαντος. Εἰς τὸ μέσον ὁ Νομάρχης κ. Ἀνδρέας Κανελλόπουλος μετὰ τῆς συζύγου του, δεξιά του ὁ ἀναπληρωτὴς Ἐπιθεωρητὴς Γεωργίας Μακεδονίας κ. Γεώργιος Κωνσταντινίδης, ὁ Διευθυντὴς Δ)σεως Γεωργίας Χαλκιδικῆς κ. Χατζηδημητρίου, ὁ Διοικητὴς τῆς Χωροφυλακῆς Χαλκιδικῆς, ὁ Διοικητὴς τοῦ Τμήματος Χωροφυλακῆς, ὁ Προϊστάμενος τοῦ Γεωργικοῦ Σταθμοῦ κ. Βασίλειος Κυριαφίνης, ὁ Τμηματάρχης τῆς Δ)σεως Γεωργίας κ. Γεώργιος Ράδος καὶ ἄλλοι γεωπόνοι τῆς Διευθύνσεως, καὶ κάτοικοι τοῦ Ἁγίου Μάμαντος καὶ τῆς περιοχῆς.

ΧΡΟΝΟΓΡΑΦΗΜΑ

ΤΟ ΘΕΑΤΡΟ ΤΗΣ ΖΩΗΣ

ΛΑΧΕΙΟΦΟΡΟΝ ΕΞΩΤΕΡΙΚΟΝ

ΟΜΟΛΟΓΙΑΚΟΝ ΔΑΝΕΙΟΝ

ΝΕΟΙ ΟΡΙΖΟΝΤΕΣ

Εἶναι πλέον ἀναμφισβήτητον ὅτι, ἀπὸ τῆς 21 Ἀπριλίου 1967, σφυρηλατεῖται, ὑπὸ τῆς Ἐθνικῆς Κυβερνήσεως, μία βαθεῖα ἀνακατάταξις τοῦ ὅλου διοικητικοῦ μας προσανατολισμοῦ καὶ διαπλάθεται μία ριζικὴ ἀναδιάρθρωσις τοῦ Οἰκονομικοῦ μας Ὀργανισμοῦ.

Μέσα εἰς τὰ πλαίσια αὐτῆς τῆς μεγάλης καινοτομίας, μετὰ τῆς ὁποίας εἶναι καὶ ἡ ἐσχάτως ἀναληφθεῖσα πλήρης ἀποκέντρωσις ὅλων τῶν ὑπηρεσιῶν, καὶ ἡ κατάργησις τῆς γραφειοκρατίας, ὁ περιφερειακὸς Διοικητὴς τῆς Δυτικῆς καὶ Κεντρικῆς Μακεδονίας, Ὑφυπουργὸς κ. Νικόλαος Γκαντώνας, εἰς συγκέντρωσιν ὅλων τῶν ὑπαλλήλων τῶν Δημοσίων Ὑπηρεσιῶν τοῦ Νομοῦ, καὶ τῶν Ἐπιθεωρητῶν καὶ Γυμνασιαρχῶν τῶν Σχολείων μας, ΕΙΣ ΤΟΝ ΠΟΛΥΓΥΡΟΝ, ἐξέθεσε καὶ ἀνέπτυξε μὲ σαφήνειαν καὶ μαεστρίαν, καὶ πίστιν, ὅλους τοὺς στόχους τῆς Ἐθνικῆς Ἐπαναστάσεως, καὶ ἐπεσήμανε τὸν ὑψηλὸν καὶ χρήζοντα κατὰ ταῦτα ρόλον ἑκάστης Δημοσίας Ὑπηρεσίας καὶ τοῦ προσωπικοῦ της, καὶ ἰδιαίτερα τοῦ Νομάρχου ὡς ἀπευθείας ἐκπροσώπου τῆς Ἐθνικῆς Κυβερνήσεως, ὑπὸ τοῦ ὁποίου θὰ κατευθύνωνται καὶ θὰ ἀξιοποιοῦνται εἰς τὸν Νομόν του οἱ προγραμματισμοὶ τοῦ κνέτρου διὰ τὴν Ἐπαρχίαν, ὑπὸ τὴν ἐποπτείαν καὶ τὸν ἔλεγχον τῆς περιφερειακῆς Διοικήσεως.

Τέλος, ὁ κ. Ὑφυπουργός, ἐκάλεσεν ὅλους τοὺς δημοσίους ὑπαλλήλους τοῦ Νομοῦ, ὅπως, ὑπὸ τὸ φῶς τῆς νέας αὐτῆς ἀναμορφωτικῆς κινήσεως, ἀποδυθοῦν, ἕκαστος εἰς τὸν τομέα τῶν ἁρμοδιοτήτων του, μὲ τὴν μεγαλυτέραν ἀλλὰ πειθαρχημένην καὶ δικαίαν ἀποφασιστικότητα καὶ προθυμίαν, διὰ τὴν πραγμάτωσιν τῆς ἐξιδανικευμένης καὶ ἀπαραιτήτου διὰ τὴν πρόοδον καὶ τὸν πολιτισμὸν τῆς Ἐπαρχίας αὐτῆς ΑΛΛΑΓΗΣ.

Τὴν βαρυσήμαντον αὐτὴν ὁμιλίαν, διδασκαλίαν, τοῦ ὑφυπουργοῦ κ. Γκαντώνα, ἐκάλυψαν, ὅλοι οἱ παριστάμενοι, μὲ χειροκροτήματα πλήρως δικαιολογημένου ἐνθουσιασμοῦ.

Τὸν ὑφυπουργὸν κ. Γκαντώναν, ὑπεδέχθησαν εἰς τὸν Πολύγυρον, ὁ Νομάρχης κ. Ἀνδρέας Κανελλόπουλος μετὰ τοῦ Διευθυντοῦ τῆς Νομαρχίας, ὁ Στρατιωτικὸς Διοικητὴς Χαλκιδικῆς Ἀντισυνταγματάρχης κ. Ξυδιάς, ὁ Διοικητὴς Χωροφυλακῆς Χαλκιδικῆς καὶ ὁ Δήμαρχος Πολυγύρου κ. Παλαμίδης.

Μετὰ τὸ πέρας τῆς ὁμιλίας του ὁ κ. ὑφυπουργὸς ἐξήτασεν μετὰ τοῦ κ. Νομάρχου, εἰς τὰ γραφεῖα τῆς Νομαρχίας, τὰ ἄμεσα προβλήματα τοῦ Νομοῦ καὶ ἔδωσε τὰς καταλλήλους ὁδηγίας του κατὰ ταῦτα.

πτύξεως τοῦ Νομοῦ τοῦ ὁποίου ἡ ἐπιτυχία ἐν συναρτήσει μὲ τά, ὑπὸ τῆς Ἐθνικῆς Κυβερνήσεως λαμβανόμενα μέτρα θεωρεῖται βεβαία.

Ἐν συνεχείᾳ ὁ Νομάρχης κ. Ἀνδρέας Κανελλόπουλος ἐγκαινιάζων τὴν ἔκθεσιν ἐτόνισεν, μεταξὺ ἄλλων, τὴν συμπαράστασιν τῆς Ἐθνικῆς Κυβερνήσεως πρὸς τὸν ἀγροτικὸν πληθυσμόν, ἥτις καθημερινῶς καθίσταται μεγαλυτέρα ἐπὶ σκοπῷ αὐξήσεως τοῦ Γεωργικοῦ εἰσοδήματος τῶν ἀγροτῶν καὶ ἐπεσήμανε τὴν ἀνάγκην ὅπως οἱ παραγωγοὶ ἀκολουθήσουν τὰς κατευθύνσεις καὶ ὁδηγίας τῶν ἁρμοδίων γεωπόνων καὶ ἐφαρμόσουν τὰς νέας μεθόδους καλλιεργείας καὶ ἀναγκαίας ἀναπροσαρμογὰς τῶν καλλιεργειῶν των.

Ἐν συνεχείᾳ, ἐπηκολούθησε ἡ ἀπονομὴ τῶν βραβείων εἰς τοὺς παραγωγούς, οἵτινες προσεκόμισαν τοὺς καλυτέρους μόσχους, προερχομένους ἐκ τεχνητῆς σπερματεγχύσεως, οἱ ὁποῖοι ἐπελέγησαν ὑπὸ τῆς εἰδικῆς πρὸς τοῦτο ἐπιτροπῆς.

Διὰ τῶν βραβείων τὰ ὁποῖα ἠθλοθέτησεν ἡ Δ)νσις Γεωργίας, τὰ Ὑποκαταστήματα Α.Τ.Ε. Μουδανιῶν καὶ Πολυγύρου, αἱ Ἑνώσεις Συν)σμῶν καὶ οἱ Δῆμοι καὶ Κοινότητες τῆς περιοχῆς, ἐβραβεύθησαν συνολικῶς 36 παραγωγοί, ὡς κάτωθι:

2 πρῶτα βραβεῖα μὲ 1.000 δρχ. ἕκαστον.
4 δεύτερα βραβεῖα μὲ 700 δραχμὰς ἕκαστον.
10 τρίτα βραβεῖα μὲ 500 δραχμὰς ἕκαστον καὶ
20 τέταρτα βραβεῖα μὲ 300 δραχμὰς ἕκαστον.

Τὸ περίπτερον εἶχεν διακοσμηθῆ καταλλήλως μὲ πίνακας, γραφικὰς παραστάσεις, ἀφίσσας καὶ φωτογραφίας, συνθήματα, σχετικὰ μὲ τὰ ἐπιτεύγματα τῆς Ὑπηρεσίας καὶ τὴν ἐφαρμογὴν τοῦ 5ετοῦς προγράμματος Γεωργοκτηνοτροφικῆς ἀναπτύξεως, εἰδικώτερον δὲ μὲ τὴν προώθησιν τῶν ὀπωροκηπευτικῶν, τῆς ἐλαιοκαλλιεργίας, τοῦ προγράμματος κτηνοτροφίας ὡς καὶ τῶν ὑπὸ τῆς Ἐθνικῆς Κυβερνήσεως λαμβανομένων μέτρων ὑπὲρ τῶν ἀγροτῶν.

Εἰδικοὶ πίνακες ἐνεφάνιζον τὴν δραστηριότητα τῆς Α.Τ.Ε. καὶ τὰ εὐεργετικὰ μέτρα ὑπὲρ τῶν ἀγροτῶν εἰς τὸν τομέα χορηγήσεων δ α ν ε ί ω ν.

Ὡσαύτως εἰς ἰδιαιτέρους πίνακας μὲ παραστάσεις ὡς καὶ εἰδικὰ ἐκθέματα χειροτεχνίας, ραπτικῆς, ὑφαντικῆς, κονσερβοποιήσεως ἐνεφανίζοντο τὰ ἀποτελέσματα καὶ τὸ πρόγραμμα τῆς Ἀγροτικῆς Οἰκιακῆς Οἰκονομίας τοῦ Νομοῦ.

Ἅπαντες οἱ ἐπισκέπται τῆς ἐκθέσεως ἐξέφρασαν τὰ πλέον εὐμενῆ σχόλια διὰ τὴν ἐπιτυχίαν τῆς ἐν λόγῳ ἐκθέσεως, τόσον ἀπὸ ἀπόψεως ἐμφανίσεως, ὅσον καὶ ἀπὸ πλευρᾶς Γεωργοεκπαιδευτικοῦ περιεχομένου.

Εἰς εἰδικὸν τμῆμα τῆς ἐκθέσεως, ὁ Σταθμὸς Γεωργικῆς Ἐρεύνης ἐξέθεσε βελτιωμένα ζῶα τοῦ Ἱδρύματος, οἱ δὲ σχετικοὶ πίνακες παρουσίαζον τὰς καταπληκτικὰς ἀποδόσεις των.

Ὡσαύτως, ἐντὸς τοῦ χώρου τῆς ἐκθέσεως, ἐπ' εὐκαιρίᾳ τοῦ ἑορτασμοῦ τῆς 150ετηρίδος τῆς Ἑλληνικῆς Ἐπαναστάσεως, διεκοσμήθη εἰδικὸς χῶρος μὲ πίνακας καὶ παραστάσεις τῶν ἀγώνων τοῦ 1821, ὡς καὶ μὲ διάφορα συνθήματα τῶν ἀγώνων τῶν ἀγροτῶν.

Ὁ Τμηματάρχης
Γεωργικῆς Ἐνημερώσεως
ΓΕΩΡΓΙΟΣ ΡΑΔΟΣ

Ἀπὸ τὸν Ἁγιασμὸν τῆς ἐφετεινῆς Γεωργοκτηνοτροφικῆς Ἐκθέσεως Ἁγίου Μάμαντος. Εἰς τὸ μέσον ὁ Νομάρχης κ. Ἀνδρέας Κανελλόπουλος μετὰ τῆς συζύγου του, δεξιά του ὁ ἀναπληρωτὴς Ἐπιθεωρητὴς Γεωργίας Μακεδονίας κ. Γεώργιος Κωνσταντινίδης, ὁ Διευθυντὴς Δ)σεως Γεωργίας Χαλκιδικῆς κ. Χατζηδημητρίου, ὁ Διοικητὴς τῆς Χωροφυλακῆς Χαλκιδικῆς, ὁ Διοικητὴς τοῦ Τμήματος Χωροφυλακῆς, ὁ Προϊστάμενος τοῦ Γεωργικοῦ Σταθμοῦ κ. Βασίλειος Κυριαφίνης, ὁ Τμηματάρχης τῆς Δ)σεως Γεωργίας κ. Γεώργιος Ράδος καὶ ἄλλοι γεωπόνοι τῆς Διευθύνσεως, καὶ κάτοικοι τοῦ Ἁγίου Μάμαντος καὶ τῆς περιοχῆς.

ΓΕΩΤΕΧΝΙΚΟΝ ΕΠΙΜΕΛΗΤΗΡΙΟΝ

Τὸ Διοικητικὸν Συμβούλιον τοῦ Γεωπονικοῦ Συλλόγου Μακεδονίας - Θράκης, κατὰ τὴν λογοδοσίαν του «Τῶν πεπραγμένων» τῆς 10 τρέχοντος, ἐνώπιον τῶν μελῶν αὐτοῦ ΓΕΩΠΟΝΩΝ, μεταξὺ τῶν ἄλλων ἀναφέρεται καὶ εἰς τὴν δημιουργίαν ΤΟΥ ΓΕΩΤΕΧΝΙΚΟΥ ΕΠΙΜΕΛΗΤΗΡΙΟΥ, ἐκφράζον καὶ δημοσίᾳ τὴν χαρὰν καὶ εὐγνωμοσύνην τῶν λειτουργῶν Γεωπόνων τῆς Μεγάλης αὐτῆς Ἐπιστήμης, ὡς εἶναι Η ΓΕΩΠΟΝΙΑ, πρὸς τὸ Ὑπουργικὸν Συμβούλιον πού, ὡς γράφει, «ἐδικαίωσεν εἰς τὸ ἀκέραιον τὰς ἀπόψεις των», καὶ πρὸς ΤΗΝ ΕΘΝΙΚΗΝ ΚΥΒΕΡΝΗΣΙΝ «διὰ τὸ ζωηρότατον ἐνδιαφέρον Αὐτῆς ὑπὲρ τῆς Ἀγροτικῆς Τάξεως» ὡς αὕτη σαφῶς ἐκδηλοῦται καὶ διὰ τῆς δημιουργίας τοῦ περὶ οὗ πρόκειται ΓΕΩΤΕΧΝΙΚΟΥ ΕΠΙΜΕΛΗΤΗΡΙΟΥ, διὰ τοῦ Ν.Δ. 943/71 (Φ.Ε.Κ. 14/17.7.71).

ΧΡΟΝΟΓΡΑΦΗΜΑ

ΤΟ ΘΕΑΤΡΟ ΤΗΣ ΖΩΗΣ

Τὸ λεωφορεῖο τῆς γραμμῆς ἦταν γεμᾶτο καθὼς ἔτρεχε στὴν ἄσφαλτο τῆς μεγάλης πόλης. Καὶ οἱ ἄνθρωποι ποὺ κουβαλοῦσε, λογῆς λογῆς, ἦταν ἕνα σύνολο ἀνόμοιο καὶ παρδαλό, ποὺ μποροῦσε νὰ ἰδῇ σ' αὐτὸ κανεὶς ὅλη τὴν ἀκαταστασία τῆς ζωῆς καὶ τὴν ποικιλία τῆς ματαιοδοξίας.

Ἄλλοι καθισμένοι καὶ ἄλλοι ὄρθιοι, ἀνάκατα ἄνδρες καὶ γυναῖκες, νέοι καὶ γέροι, κοπέλλες καὶ παιδιά, τραβοῦσαν ὅλοι στὸν προορισμό τους δίχως νὰ ξέρῃ ὁ ἕνας τὸν ἄλλον, ξένοι καὶ ἀδιάφοροι μεταξύ τους, οἱ ἄνδρες ἔρριχναν ἐν τούτοις τὶς πονηρὲς ματιές τους στὶς νέες γυναῖκες, καθὼς ἐκεῖνες ἦταν ὅλες σχεδὸν γυμνές, γιὰ νὰ προκαλοῦν καὶ νὰ φουντώνουν τοὺς πόθους τῆς προπατορικῆς ἁμαρτίας.

Μονάχα ἐκεῖ μπροστὰ στὸν ὁδηγὸ τοῦ λεωφορείου, μιὰ γυναικούλα τοῦ λαοῦ, σχεδὸν νέα καὶ λιγόσωμη, ἔδειχνε πολὺ βασανισμένη καὶ πονεμένη, καθὼς κρατοῦσε στὴν ἀγκαλιά της τὸ ἕνα της παιδί, ἕνα κοριτσάκι ὡς ὀκτὼ χρονῶν, μὲ κλειστὰ τὰ ματάκια του σὰν νὰ κοιμόνταν, ἐνῶ δίπλα της, στὸ ἴδιο κάθισμα, ἕνας πιτσιρῖκος καὶ κεῖνος δικός της, ὡς τεσσάρων χρονῶν, χτυποῦσε τὰ χεράκια του ἐδῶ καὶ κεῖ, ὅπου ἤθελε, καὶ κουνοῦσε τὰ ποδαράκια του καθὼς τὰ εἶχε κρεμασμένα κάτω ἀπὸ τὸ κάθισμά του.

Ἡ φτωχειὰ ἡ μάννα, δὲν ἔδειχνε καμμιὰ προσοχὴ στὸν μικρό της ταραξία. Τὸν ἄφηνε νὰ κάνῃ ὅ,τι ἤθελε καὶ ὅ,τι μποροῦσε ἐκεῖ δίπλα της. Ὅλη της τὴ σκέψη καὶ ὅλη της τὴ στοργὴ φαινόνταν πὼς τὴν εἶχε συγκεντρωμένη στὸ κοριτσάκι της, καθὼς τὸ εἶχε ξαπλωμένο μέσα στὴν ἀγκαλιά της, ἀπὸ πάνω ἀπὸ τὰ στήθια της ὡς κάτω στοὺς μηρούς της, δίχως νὰ σαλεύῃ, σὰν νὰ ἦταν πεθαμένο.

Κάπου κάπου ἔσκυβε καὶ τὸ φιλοῦσε στὸ μετωπάκι του, καὶ ὕστερα ἀκουμποῦσε τὸ μάγουλό της ἀπάνω στὸ προσωπάκι του ἐλαφρὰ σὰν πνεῦμα καὶ γλυκὰ σὰν μάννα, κοιτάζοντας πότε τὸ μουτράκι του καὶ πότε ἔξω ἀπὸ τὸ παράθυρο τοῦ λεωφορείου, καθὼς ἐκεῖνο ἔτρεχε καὶ ἄλλαζε τὰ σχήματα τῆς πορείας του κατὰ μῆκος τῆς λεωφόρου.

— Εἶναι ἄρρωστη ἡ μικρή; Τὴν ρώτησε κάποιος ἀπὸ δίπλα της.

— Ναί, ἄρρωστη, ἀπάντησε ἡ μάννα μὲ πνιγμένη φωνή, καὶ ἔπειτα σιωπή... φαινόταν πὼς δὲν ἤθελε νὰ πῇ τίποτα ἄλλο, νὰ τὸ ἐμπιστευθῇ στοὺς ἄλλους.

Ποιὸς ξέρει ποιὸ νὰ ἦταν τὸ δρᾶμα ποὺ ἔπαιζαν τὰ τρία αὐτὰ πλάσματα, ἡ μάνα μὲ τὰ δυὸ παιδιά της, μέσα στὸ πέλαγο τῆς ζωῆς. Νᾶταν ἀπὸ τὴν πόλη, νᾶταν ἀπὸ χωριό, κανεὶς δὲν μποροῦσε νὰ τὸ καταλάβῃ. Ἡ σιωπὴ τῆς πονεμένης μάννας τὰ ἔκρυβε ὅλα. Μονάχα ἡ φτώχεια τους ἦταν φανερή. Τὰ ροῦχα τους τὰ παληά. Τὰ κορμιά τους τὰ κριτιρημένα καὶ κοκκαλιάρικα. Τὰ πρόσωπα τὰ χλωμά. Τὰ μάτια τους τὰ σβησμένα...

— Ὁ καθένας ἔχει νὰ παίξῃ τὸ ρόλο του ἐδῶ, στὸ μεγάλο θέατρο ποὺ ζοῦμε, εἶπε ἕνας ποὺ τοὺς ἔβλεπε κι' αὐτός, ὅπως ἦταν ὄρθιος ἀπὸ πάνω τους. Ὅλοι τὸ ἴδιο ἂν εἴμασταν, τὸ θέατρο θὰ εἶχε κλείσει πρὸ πολλοῦ...

— Κάνεις λάθος, τ' ἀπάντησε τότε ἕνα ἄλλος, ἀπὸ δίπλα του. Τὸ θέατρο αὐτὸ πρέπει νὰ κλείσῃ. Νὰ γκρεμισθῇ. Καὶ στὴ θέση του νὰ φτιάξουμε, ὅλοι μαζύ, ἕνα ἄλλο θέατρο, τ ὀθέατρο μιᾶς χαρούμενης ζωῆς γιὰ ὅλους...

ΓΕΩΡΓΙΟΣ Ν. ΓΕΩΡΓΟΥΔΗΣ

ΑΘΛΗΤΙΣΜΟΣ

Τὸ Διοικητικὸν Συμβούλιον τοῦ Ἀθλητικοῦ Συλλόγου Ἁγίου Νικολάου, δι' ἰδίας πρωτοβουλίας του ἐμίσθωσε τὸ Κέντρον διασκεδάσεως τῆς «Παναγίας» Βουρβουροῦς, καὶ διὰ προσωπικῆς ἐργασίας ἐξεμεταλλεύθη τὴν λειτουργίαν αὐτοῦ καθ' ὅλην τὴν τριήμερον πανήγυριν τῆς Παναγίας μὲ καθαρὰ κέρδη 12 χιλιάδων δραχμῶν τὰ ὁποῖα ἔθεσεν εἰς τὴν διάθεσιν τοῦ Συλλόγου. Ἀπευθύνει θερμὴν παράκλησιν πρὸς τὸν Γενικὸν Γραμματέα Ἀθλητισμοῦ κ. Ἀσλανίδην ὅπως ἐπισπεύσῃ τὴν χορήγησιν πιστώσεως διὰ τὴν ἔναρξιν τῆς κατασκευῆς τοῦ ἐγκεκριμένου Ἀθλητικοῦ Σταδίου καὶ εἰς τὸν Ἅγιον Νικόλαον, διὰ τὴν ἐξάσκησιν τῶν ἀθλητῶν αὐτοῦ, ἀπὸ τοὺς ὁποίους προσδοκῶμεν τὴν καλυτέραν ἀπόδοσιν.

ΛΑΧΕΙΟΦΟΡΟΝ ΟΜΟΛΟΓΙΑΚΟΝ ΕΣΩΤΕΡΙΚΟΝ ΔΑΝΕΙΟΝ ΟΙΚΟΝΟΜΙΚΗΣ ΑΝΑΠΤΥΞΕΩΣ

Ἔτους 1971

Διὰ τοῦ Ν.Δ. 884/1971 (ΦΕΚ 11Θ Α τῆς 19.6.71) ἀπεφασίσθη ἡ συνομολόγησις τοῦ ὡς ἄνω Λαχειοφόρου Ὁμολογιακοῦ Ἐσωτερικοῦ Δανείου, Οἰκνομικῆς Ἀναπτύξεως, τῆς χώρας, ἔτους 1971.

Τὸ Δάνειον τοῦτο θὰ ἐκτεθῇ εἰς δημοσίαν ἐγγραφήν, ἀπὸ τῆς 8 μέχρι καὶ τῆς 18 Νοεμβρίου 1971, αἱ δὲ προεγγραφαὶ εἰς τοῦτο δύνανται νὰ λάβωσι χώραν ἀπὸ τῆς 1ης μέχρι καὶ τῆς 7ης τοῦ αὐτοῦ ὡς ἄνω μηνός.

Τὸ ἐν λόγῳ Δάνειον, ἡ διάρκεια τοῦ ὁποίου ὡρίσθη εἰς 20 ἔτη, τὸ δὲ ἐπιτόκιον εἰς 6½% ἐτησίως, ἐκδίδεται εἰς τίτλους ἁπλοῦς (ὀνομαστικῆς ἀξίας 500 δραχμῶν) καὶ πολλαπλοῦς (ὀνομαστικῆς ἀξίας 2.500 - 50.000 δραχ.), παρέχει δὲ πλεῖστα προνόμοια καὶ πλεονεκτήματα (Λαχεῖον, φορολογικαὶ ἀπαλλαγαί, ρευστότης τίτλων, διευκολύνσεις κατὰ τὴν ἀγορὰν ὁμολογιῶν κλπ.).

ΕΠΙΘΕΩΡΗΣΙΝ ΓΕΩΡΓΙΑΣ ΜΑΚΕΔΟΝΙΑΣ

Ἕνας λαμπρὸς νέος, ἀπὸ πτωχὴν καὶ ὀρφανὴν πατρὸς οκογένειαν, ὁ Γεώργιος Χαλκιᾶς, ἀπὸ τὸν Ἅγιον Νικόλαον Χαλκιδικῆς, ἔφεδρος Ἀξιωματικός, μὲ ἀνακατάταξιν, προσελήφθη κατόπιν ὡ ὑπάλληλος τῆς ἐνταῦθα Ὑπηρεσίας τῆς Υ.Ε.Β. μὲ τὸν κατώτερον βαθμόν. Ἐνυμφεύθη ἀργότερον μὲ ἐργαζομένην εἰς τὸ ΙΚΑ ὑπάλληλον, ἠγόρασαν σπίτι διὰ δανείου, ἀπέκτησαν τέκνον, καὶ ἐνεγράφη καὶ εἰς τὴν Σχολὴν τῆς ΠΟΕ, ὅπου ἔφθασεν ἐπιτυχῶς μέχρι τοῦ 4ου ἔτους τῶν σπουδῶν του, ὅταν, πρὸ μηνῶν μετετέθη οὗτος εἰς τὴν Νομαρχίαν Χαλκιδικῆς, εἰς τὸν Πολύγυρον καὶ οὕτω ἐτεμαχίσθη ἡ οἰκογένειά του καὶ διεκόπησαν καὶ αἱ περαιτέρω σπουδαί του.

Ποῖος καὶ διατὶ διέπραξε τὸ σφᾶλμα τοῦ, χωρὶς ὠφέλιμον περιεχόμενον διὰ τὴν Ὑπηρεσίαν, δὲν εἶναι πρὸς ἡμᾶς νὰ τὸν ἀναζητήσωμεν. Ποῖος θὰ ἐπανορθώσῃ τὸ μεγάλο κακὸν ποὺ ἔγινε εἶναι τὸ ζήτημα, προτοῦ προκύψουν καὶ ἄλλα χειρότερα δεινὰ διὰ τὴν νέαν αὐτὴν οἰκογένειαν, ἡ ὁποία, χωρὶς νὰ πταίῃ, περιέπεσεν ἀπὸ τὴν χαρὰν καὶ τὴν ἄνοιξιν τῆς ὡραίας δημιουργίας των εἰς τὰ δεινὰ τῆς πενίας καὶ τῆς ἀποσυνθέσεως, διότι ἔκτοτε οἱ δύο μικροὶ μισθοί των ἐκμηδενίζονται διὰ τοῦ χωρισμο ὗτων, χωρὶς νὰ καλύπτουν τὰς ἀνάγκας των καὶ τὰς ὑποχρεώσεις των, καθ' ὅσον καὶ ἡ μετάθεσις τῆς συζύγου πλησίον του εἶναι ἀδύνατος λόγῳ τῆς φύσεως τῆς ἐργασίας της ἐνταῦθα.

Καὶ ἐρωτῶμεν: Πρὸς τί ἡ μετάθεσίς του αὐτὴ εἰς τὸν Πολύγυρον, μὲ τὸν 9ον βαθμὸν ποὺ ἔχει καὶ χωρὶς καμμίαν εἰδικότητα, ὅταν ἐνταῦθα ὑπάρχουν ἐπιτέλους τόσοι ἄγαμοι νέοι ὑπάλληλοι, δυνάμενοι, ἂν εἶναι ἀνάγκη, νὰ μετακινηθοῦν;

ΝΕΑ ΤΗΣ ΧΑΛΚΙΔΙΚΗΣ
ΠΟΛΙΤΙΚΗ - ΚΟΙΝΩΝΙΚΗ ΑΓΡΟΤΙΚΗ - ΕΡΓΑΤΙΚΗ ΕΦΗΜΕΡΙΣ

Ὑπεύθυνος Συντάξεως:
ΓΕΩΡΓΙΟΣ Ν. ΓΕΩΡΓΟΥΔΗΣ
Κανάρη 17 - Συκιὲς
Διευθυντὴς Τυπογραφείου:
ΟΛΥΜΠΟΣ ΤΡΙΑΝΤΑΦΥΛΛΟΥ
Μητροπολίτου Κυδωνιῶν - Βότση

ΣΥΝΔΡΟΜΑΙ ΤΟΝ ΧΡΟΝΟ

Ἰδιωτῶν	Δρχ. 50
Δήμων	» 250
Κοινοτ. - Συν)μῶν	» 150
ΕΝΩΣΕΩΝ ΣΥΝ)ΣΜΩΝ - ΤΡΑΠΕΖΩΝ - ΟΡΓΑ— ΙΣΜΩΝ	» 500
Ἐξωτερικοῦ Δολλάρια	» 5

Δημοσιεύσεις:

Τὸ χιλιοστόμετρον	2,50
Διαφημίσεις »	» 1
Εὐχετήρια	» 20
μετὰ φωτογραφίας	» 100

Χειρόγραφα, δημοσιευόμενα ἢ ''ὴ δὲν ἐπιστρέφονται

ΤΟ ΤΗΛΕΦΩΝΟΝ ΤΗΣ ΕΦΗΜΕΡΙΔΟΣ ΕΙΝΑΙ: 522-539

Συνδρομηταί,
Ἀπευθύνετε τὰ ἐμβάσματά σας στὴν κ. Φερενίγη Γεωργούδη, — Συνοικισμὸς «Πολεμοπαθῶν» τοῦ Δήμου Συκεῶν Θεσσαλονίκην

Η ΣΤΗΛΗ ΤΟΥ ΧΡΙΣΤΙΑΝΟΥ

ΠΡΟΣΕΥΧΗ ΧΡΙΣΤΙΑΝΩΝ

Ἐνίσχυσέ με, Σὲ ἱκετεύομεν, ὦ Κύριε, μὲ τὸ παρήγορον Ἅγιον Πνεῦμα

Η ΠΑΝΑΓΙΑ

ΜΕ ΤΙΣ ΜΑΧΑΙΡΙΕΣ
(ΣΤΑ ΠΕΤΡΟΚΕΡΑΣΑ)

ΜΙΧ. ΚΑΡΤΣΙΩΤΗ
Μετεκπαιδευθέντος Διδ)λου
Προέδρου Διδ. Συλ. Σταγείρων

Μεταξὺ τῶν χωρίων ποὺ ἔλαβον ἐνεργὸν μέρος εἰς τὴν κατὰ Μάϊον τοῦ 1821 ἐπανάστασιν τῆς Χαλκιδικῆς, συγκαταλέγεται καὶ τὸ χωρίον Πετροκέρασα, τὸ ὁποῖον τότε ὠνομάζετο Ραβνά.

Κατὰ τὴν ἐπανάστασίν του τὸ χωρίον εἶχεν ἰδικόν του ἐντόπιον ὁπλαρχηγόν, ἄγνωστον εἰς τὴν ἐπίσημον ἱστορίαν, ὀνομαζόμενον Ρήγαν, καταγόμενον ἐκ τοῦ γένους Λαμπούδη, (οἰκογενειακὸν ὄνομα Λαμπούδη ὑπάρχει καὶ σήμερον).

Οὗτος συγκροτήσας τμῆμα ἐκ τῶν κατοίκων, ἀντέστη σθεναρῶς ἐναντίον τῶν ἐκ Ζαγκλιβερίου ἐπερχομένων Τούρκων καὶ μετὰ λυσσώδη πάλην ἔπεσεν ἐπὶ τοῦ πεδίου τῆς μάχης, εἰς θέσιν εὑρισκομένην ἀνατολικῶς τοῦ χωρίου, ἥτις ἀποκαλεῖται μέχρι σήμερον «στ' Ρήγα τ' Λακκούδα».

Μετὰ τὴν ἐξουδετέρωσιν τῆς ἀντιστάσεως οἱ Τοῦρκοι ἐξαγριωθέντες εἰσῆλθον εἰς τὸ χωρίον καὶ τὸ κατέκαυσαν, ἀφοῦ ἐξηνδραπόδισαν τοὺς κατοίκους. Δὲν παρέλειψαν δὲ νὰ παραδώσουν εἰς τὸ πῦρ καὶ τὸν περικαλλῆ Ναόν, ὅστις ὡς καὶ σήμερον μαρτυρεῖται ἐκ τῶν κεχαραγμένων λίθων, τῶν ἐντοιχισμένων εἰς τὸν περισωθέντα νότιον τοῖχον αὐτοῦ, εἶχεν ἀνεγερθῆ τὸ 1810.

Ὁ Ναὸς ἐπανεκτίσθη περὶ τὸ 1833 ὑπὸ τῶν ἐπαναπατρισθέντων κατοίκων, εἰς τὴν ἰδίαν θέσιν, ἐντὸς αὐτοῦ δὲ ἐτοποθετήθησαν αἱ περισωθεῖσαι ἱεραὶ εἰκόνες.

Μία ἐκ τούτων εἶναι καὶ ἡ εἰκὼν τῆς Παναγίας ἡ καὶ σήμερον εὑρισκομένη ἀριστερὰ τοῦ τέμπλου, εἰς τὴν ἰδίαν δηλαδὴ θέσιν ἣν κατεῖχεν καὶ πρὸ τοῦ «χαλασμοῦ» τοῦ 1821.

Εἶναι ἡ Παναγία ἡ Ὁδηγήτρια, ἐπὶ ξύλου καστανέας, διαστάσεων 1,10× 0,82 μ. Κρατεῖ εἰς τὴν ἀγκάλην της τὸν Ἰησοῦν, εἰς νηπιακὴν ἡλικίαν, ὅστις διὰ μὲν τῆς δεξιᾶς Του εὐλογεῖ διὰ δὲ τῆς ἀριστερᾶς κρατεῖ ἀνοικτὸν βιβλίον (σήμερον εὑρίσκεται ἀσημωμένον) μὲ κεχαραγμένα εἰς αὐτὸ ψηφία ἀγνώστου δι' ἡμᾶς χαρακτῆρος.

Εἰς τὸ πρόσωπόν της, τὸ ὁποῖον σημειωτέον διατηρεῖται εἰς ἀρίστην κατάστασιν, ἐν σχέσει μὲ τὸ οἰκονιζόμενον ὑπόλοιπον σῶμα τοῦ ὁποίου οἱ χρωματισμοὶ ἠλλοιώθησαν, φέρει καταφανῆ τὰ ἴχνη 7 «μαχαιριῶν» ἐνῶ ἕτερα 11 πλήγματα ἐπίσης διὰ μαχαίρας φέρει τὸ πρόσωπον τοῦ Ἰησοῦ. Ταῦτα, ὡς φαίνονται, κατεφέρθησαν μετὰ μεγίστης μανίας παρὰ τῶν βεβήλων Ἀγαρηνῶν.

Μία πινακὶς ἐκ λαμαρίνης, τοποθετημένη δι' ἡλίσκων εἰς τὸ κάτω μέρος τῆς εἰκόνος, τὸ 1924 ὑπὸ εὐσεβῶν χειρῶν, ἀναγράφει ὡς ἐθῆς τὴν ἱστορίαν της:

«Κατὰ Μάϊον τοῦ ἔτους 1821 τὸν καιρὸν τῆς Ἐπαναστάσεως τῶν Ἑλλήνων κατὰ τῶν Τούρκων ἐπανεστάτησεν καὶ ἡ Χαλκιδική, ἡ δὲ χώρα μας ἀριθμοῦσα τότε ὑπὲρ τὰς 500 οἰκογενείας κατεστράφη παντελῶς, ὡς καὶ ὁ τότε μόλις πρὸ 10ετίας κτισθεὶς Ναός μας, παραδόσαντες τὰ πάντα εἰς παρανάλωμα τοῦ πυρός. Ὀλίγον πρὸ τῆς εἰσβολῆς τῶν Τούρκων οἱ ἐνταῦθα Χριστιανοὶ συναθροίσαντες τὰς ἁγίας εἰκόνας τοῦ Ναοῦ, ἀπέκρυψαν εἰς

ΝΟΜΑΡΧΙΑ ΧΑΛΚΙΔΙΚΗΣ

Ὑπὸ τῶν Τεχνικῶν Ὑπηρεσιῶν τῆς Νομαρχίας ἐγένετο ἐγκατάστασις ἀναδόχων εἰς τὰ κάτωθι ἔργα καὶ ἤρχισεν ἡ ἐκτέλεσις τούτων:

1) Κατασκευὴ 6΄ τμήματος ἐξωτερικοῦ ὑδραγωγείου συνδέσμου Κοινοτήτων Κασσάνδρας πρ)σμοῦ 3.500.000 δρχ. 2) Κατασκευὴ συνολικῶς 33 ἔργων ὑδρεύσεως ἐν τῷ Νομῷ συνολικῆς ἀξίας 7.500.000 δρχ. 3) Ἐκτέλεσις ἐξυγιαντικῶν ἔργων, πρ)σμοῦ 175.000 δρχ. 4) Προέκτασις ἀποβάθρας Ν. Καλλικρατείας, πρ)σμοῦ 290.000 δρχ. 5) Περάτωσις ἐργασιῶν ὁδοστρωσίας καὶ ἔναρξις ἐντὸς τῶν ἡμερῶν ἀσφαλτικῶν ἐργασιῶν ὁδοῦ Παλαιοχωρίου - Μ. Παναγίας, πρ)σμοῦ 9.000.000 δρχ. 6) Περάτωσις ἐργασιῶν ὁδοποιΐας ἐν γένει ἐπὶ ἐπαρχιακῶν ὁδῶν Σανῶν - Μαραθούσης - Στανοῦ, πρ)σμοῦ 300.000 δρχ. Ὁμοίως ἐγένετο δημοπρασία δι' ἀνάδειξιν ἐργολάβου κατασκευῆς σφαγείων εἰς Δῆμον Πολυγύρου, πρ)σμοῦ 1.200.000 δρχ.

Ἐξ ἄλλου παρὰ τοῦ Νομαρχιακοῦ Ταμείου Πολυγύρου ἐξωφλήθησαν οἱ κάτωθι λογαριασμοὶ δι' ἐκτελούμενα εἰς τὸν Νομὸν ἔργα:

1) Δραχμαὶ 2.436.000 δι' ἐκτελεσθείσας ἐργασίας εἰς κοινωφελῆ ἔργα, 2) Δραχμαὶ 808.000 δι' ἐκτελεσθείσας ἐργασίας ἐπαρχιακῆς ὁδοποιΐας, 3) Δραχμαὶ 471.000 δι' ἀνέγερσιν καὶ ἐπισκευὰς Δημ. Σχολείων Γερακινῆς, Στανοῦ, Ἀμμουλιανῆς, 4) Δραχμαὶ 78.000 δι' ἐκτελεσθείσας ἐργασίας κατασκευῆς Τελωνείου Γερακινῆς, 5) Δραχμαὶ 105.000 δι' ἐκτελεσθείσας ἐργασίας ἐξυγιαντικῶν ἔργων.

——OO*OO——

ΑΝΑΚΟΙΝΩΣΙΣ

Ἀνακοινοῦται ὅτι, ἡ παρὰ τῷ Γενικῷ Νοσοκομείῳ Καλαμάτας Μονοτάξιος Σχολὴ Βοηθῶν Νοσοκόμων, προκηρύσσει διαγωνισμὸν διὰ τὴν εἰσαγωγὴν 30 μαθητριῶν, διὰ τὸ σχολικὸν ἔτος 1971 - 1972.

Διὰ σχετικὰς πληροφορίας αἱ ἐνδιαφερόμεναι δύνανται ν' ἀποταθοῦν καὶ εἰς τὴν Νομαρχίαν.

ΣΥΝΔΡΟΜΑΙ 1971

Ἐλήφθησαν καὶ τῶν κάτωθι αἱ συνδρομαὶ διὰ τὸ 1971 καὶ τοὺς εὐχαριστοῦμεν θερμῶς:

Ἐκ Θεσσαλονίκης τοῦ ἰατροῦ κ. Γεωργίου Ἁγιομαμίτη, τοῦ κ. Γεωργίου Τσιπινιά, τοῦ κ. Στέργιου Τσατσαρώνη καὶ τοῦ Ὑποδ)τοῦ ΑΤΕ Γιδᾶ, κ. Ἀθανασίου Καραγιάννη. Σταυροῦ: τοῦ κ. Νικολάου Καλυβιώτη, τῆς Κοινότητος Ὀλυμπιάδος. Ὁρμυλίας: τῶν κ.κ. Δημητρίου Κ. Εταμούδη, Ἠλία Ἀνδρεάδη, Χρήστου Καραγιαννίδη, Νικολάου Ι. Λιβανίδη καὶ τοῦ κ. Γεωργίου Σωτ. Σταμούδη, τοῦ κ. Σινᾶ Σινοδινοῦ, διδασκάλου καὶ τοῦ κ. Γεωργίου Κ. Εὐθυμιάδη, ἐκ Λακκώματος. Ἐκ Πορταριᾶς: τῶν κ.κ. Γεωργίου Παρούση, προέδρου Κοινότητος, Ἰωάννου Α. Βαγκλῆ, Πολυνείκη Θ. Πούλιου, Ζαχαρία Β. Σαμαρᾶ, Κώστα Μαστροκώστα, Χρήστου Δ. Παπαγεωργίου, Μιχαὴλ Νεστωρούδη, Δημητρίου Κωνσταντάρα, Δημητρίου Συρόκου, Δημητρίου Κ. Καραγιάννη, Γεωργίου Γεωργούδη, Ἀκριβοῦ Ι. Ζερμπίλη, Γεωργίου Στεφανῆ, Κώστα Γ. Καρακώστα, Βασιλείου

ΟΧΙ ΣΑΝ ΤΟΥΣ ΑΛΛΟΥΣ

Ὑπὸ τοῦ Εὐαγγελικοῦ Ἱεροκήρυκος
ΣΠΥΡΟΥ ΖΩΔΙΑΤΗ

Ἐκεῖνοι ποὺ παρακολούθησαν τὴ ζωὴ καὶ τὴ διδαχὴ τοῦ Χριστοῦ δὲν μπόρεσαν παρὰ νὰ διακρίνουν τὴν διαφορὰ μεταξὺ αὐτοῦ καὶ τῶν ἄλλων. «Ἐὰν ἀγαπᾶτε τοὺς ἀγαπῶντάς σας, ποία χάρις χρεωστεῖται εἰς ἐσᾶς; διότι καὶ οἱ ἁμαρτωλοὶ ἀγαπῶσι τοὺς ἀγαπῶντας αὐτούς. Καὶ ἐὰν ἀγαθοποιεῖτε τοὺς ἀγαθοποιοῦντάς σας, ποία χάρις χρεστεῖται εἰς ἐσᾶς; διότι καὶ οἱ ἁμαρτωλοὶ τὸ αὐτὸ πράττουσι. Καὶ ἐὰν δανείζετε εἰς ἐκείνους παρ' ὧν ἐλπίζετε πάλιν νὰ λάβητε, ποία χάρις χρεωστεῖται εἰς ἐσᾶς; διότι καὶ οἱ ἁμαρτωλοὶ εἰς ἁμαρτωλοὺς δανείζουσι διὰ νὰ λάβωσι πάλιν τὰ ἴσα» (Λουκᾶ στ΄ 32 - 34).

Ἡ ἐμφάνισις τοῦ Χριστοῦ εἶναι ὄχι στὴν πρᾶξι τόσο ὅσο στὸ μοτίβο, στὸ ἐλατήριο. Δὲν εἶναι μόνο ποὺ ἀγαπᾶ, ποὺ ἀγαθοποιᾶ καὶ ποὺ δανείζω, ἀλλὰ γιατὶ τὸ κάνω; Ποιὸ εἶναι τὸ ἐπίκεντρο τῶν πράξεών μου, ὁ ἑαυτός μου ἢ οἱ ἄλλοι. Ἐὰν τὸ ἐλατήριο κάθε πράξεώς μου καλῆς εἶναι ἐγωκεντρικὸ δὲν διαφέρω ἀπὸ τοὺς ἁμαρτωλούς. Ἂν ὅμως εἶναι ἀλτρουϊστικὸ τότε διαφέρω ἀπὸ τοὺς ἁμαρτωλούς.

Ἡ διδασκαλία αὐτὴ οτῦ Χριστοῦ ἐξέπληξε τοὺς ἀκροατάς Του. «Ὅτε δὲ ἐτελείωσεν ὁ Ἰησοῦς τοὺς λόγους τούτους, ἐξεπλήττοντο οἱ ὄχλοι διὰ τὴν διδαχὴν αὐτοῦ διότι ἐδίδασκεν αὐτοὺς ὡς ἔχων ἐξουσίαν καὶ οὐχὶ ὡς οἱ γραμματεῖς».

Ποῖοι ἦσαν οἱ γραμματεῖς; Ἦσαν οἱ φιλόσοφοι, οἱ ποιηταὶ κι' οἱ σχολιασταὶ μεταξὺ τῶν Ἑβραίων.

Ἂς δοῦμε λοιπὸν σὲ τί διέφεραν αὐτοί. Θὰ μπορούσαμε νὰ ἐκδηλώσουμε τὴν ἐντπωσι τοῦ λαοῦ ὅτι ἔλεγε: «ἐδίδασκεν αὐτοὺς ὡς ἔχων ἐξουσίαν, καὶ οὐχὶ ὡς οἱ φιλόσοφοι». Πῶς μιλοῦσαν οἱ φιλόσοφοι; Ἦταν διστακτικοί. Πάντα μὲ τὸ ἴσως κι' ἐάν. Δὲν ἦταν κατηγορηματικοὶ σ' ἐκεῖν οποὺ πίστευαν καὶ δίδασκαν. Εἶχαν ἀμφιβολίες. Ὅλο συζητήσεις ἔκαναν. Ἀπὸ τοὺς συλλογισμούς τους ἔφθαναν σ' ὅ,τι ἐθεωροῦσαν ὡς λογικὰ συμπεράσματα. Καὶ τὰ συμπεράσματά τους αὐτὰ τὰ ἐθεωροῦσαν ὡς τὴν ἀλήθεια. Δὲν ἤξεραν τὴν ἀλήθεια. Ἁπλῶς τὴν ἀναζητοῦσαν. Ἔκαναν ἀνιχνεύσεις.

Τὸ ἴσως καὶ τὸ ἐάν, τὸ ψηλάφισμα κι' ἡ ἀνίχνευσις λείπουν ἀπὸ τὴν διδαχὴ τοῦ Χριστοῦ. Ἡ διδασκλαία Του ἦταν σταθερὰ καὶ βεβαία. Δὲν ἔκαμνε ἀνακαλύψεις τῆς ἀληθείας ὁ Χριστός, ἀλλὰ τὴν ἀποκάλυψιν τοῦ ἑαυτοῦ Του, ὁ ὁποῖος ὑπῆρξε καὶ εἶναι ἡ μόνη ἀλήθεια. Ὁ Χριστὸς ποτέ του δὲν ἠρέσκετο στὶς διαλογικὲς συζητήσεις. Οὔτε ἔκαμνε συλλογισμούς. Δὲν ἄρχιζε ἀπὸ τὸ γνωστὸ καὶ κατέληγε στὸ ἄγνωστο. Μᾶς ἀπεκάλυψε τὸ ἄγνωστο χωρὶς πειραματισμοὺς καὶ συμπεράσματα. Δὲν ἦταν φολόσοφος, μόνον φίλος, ἐρευνητὴς τῆς σοφίας, ἀλλ' αὐτὴ αὕτη ἡ σοφία. Τὰ πάντα, γνωστὰ καὶ ἄγνωστα σὲ μᾶς, εἶναι ὑπὸ τὴν ἐξουσίαν Του.

Οἱ φιλόσοφοι τότε λεγόταν περιπατητικοί. Ἐδίδασκον περιπατῶντας, ἐνῶ ὁ Χριστὸς ἐδίδασκε καθήμενος. Ἔνδειξις κι' αὐτὸ τοῦ μεταβλητοῦ τῆς ἀνθρώπινης σκέψεως καὶ τῆς σταθερότητος τῆς θείας ἀποκαλύψεως. Τὴν ἐπὶ τοῦ ὄρους ὁμιλία τὴν ἔκαμε καθιστὸς (Ματθ. ε' 1). Κάθε μέρα σᾶς ἐδίδασκα καθήμενος (Ματθ. κστ΄ 55). Μπῆ-

ζωὴ» (Ἰωάν. ιδ΄ 6). Ὁ Χριστὸς ὑπῆρξε ἡ ἐξήγησις τῶν αἰνιγμάτων «Θεὸν οὐδεὶς ἑώρακε πώποτε· ὁ μονογενὴς Υἱὸς ὁ ὢν εἰς τοὺς κόλπους τοῦ Πατρὸς ἐκεῖνος ἐξηγήσατο» (Ἰωάν. α΄ 18).

Οὔτε ἔμοιαζε μὲ τοὺς ποιητάς. Γιατί; Διότι οἱ ποιηταὶ στηρίζονται στὴ φαντασία, στὴν εἰκασία. Ὁ Χριστὸς ὅμως ποτὲ δὲν στηριζόταν στὴ φαντασία. Ἤξερε τί ἔλεγε. Ὁ ποιητὴς κτίζει πάνω σὲ σαπουνόφουσκες ἐνῶ ὁ Χριστὸς κτίζει πάνω σὲ βράχο. Ποτὲ δὲν εἶπε ὅτι ἴσως ὅταν πεθάνουμε συναντήσουμε αὐτὸ κι' ἐκεῖνο. Γιὰ μᾶς ὑπάρχουν μαθηματικὲς πιθανότητες ἐνῶ γιὰ Κεῖνον ὑπάρχει μαθηματικὴ ἀκρίβεια χωρὶς ἀποκλίσεις. Ἀλλοίμονο ἂν ἡ μεταφυσική μας κατάστασις ἐξηρτᾶτο ἀπὸ πιθανὲς ἐκδοχές. Γι' αὐτὸν οἱ λέξεις ἴσως καὶ πιθανὸν εἶναι ἄγνωστες. Αἱ λέξεις ποὺ ἀποτελοῦν τὴν βάσι τοῦ Χριστοῦ εἶναι τὸ «ἀληθῶς, ἀληθῶς σᾶς λέγω» ἢ τὸ «ἀμήν, ἀμὴν λέγω ὑμῖν». Διπλῆ βεβαιότης.

Τὸν Ἰωάννη τὸν Βαπτιστὴ ὁ Χριστὸς καλεῖ «τὸν λύχνο τὸν καιόμενο καὶ φέγγοντα» (Ἰάν. εὸ 35). Ὅπως ὁ Ἰωάννης καὶ ὅλοι οἱ ἄλλοι ὑπῆρξαν λύχνοι. Βάλε ὅσα λυχνάρια θέλεις μέσα στὸ σκοτάδι, δὲν μποροῦν νὰ κάμουν τὴ νύκτα μέρα. Ὁ Χριστὸς δὲν ἦταν λύχνος, ἀλλὰ ἥλιος. Ἕνας ἥλιος εἶναι ἀρκετὸς νὰ μετατρέψη τὸ σκοτάδι πάντα σὲ φῶς. «Ἐγὼ εἰμαι τὸ φῶς τοῦ κόσμου» (Ἰωάν. η΄ 12).

Οἱ σχολιασταὶ μεταξὺ τῶν Ἑβραίων ἦσαν τόσο διαφορετικοὶ ἀπ' τὸν Χριστό. Πῶς ἐδίδασκαν; Ἀναλύοντας τὴν ἀλήθεια. Ὁ διαμελισμὸς ἔφερνε τὴν ἐξαφάνισι. Οἱ γραμματεῖς ἔθαβαν τὶς ζωντανὲς ἀλήθειες ἀλλ' ὁ Χριστὸς τὶς ἐζωοποιοῦσε. Ἐκεῖνος δὲν ἀνέλυε ἀλλ' ὁλοκλήρωνε. «Οἱ λόγοι τοὺς ὁποίους ἐγὼ λαλῶ πρὸς ἐσᾶς, πνεῦμα εἶναι καὶ ζωὴ εἶναι» (Ἰωάν. στ΄ 63). Ἐσχολίαζαν οἱ γραμματεῖς τὴν ἀλήθεια σὲ τέτοιο σημεῖο ποὺ τὴν σκότωναν. Ἔχομε κι' ἐμεῖς σήμερα κατὰ τὸν ἴδιο τρόπο ἀναπτύξει συστήματα θεολογίας, ἀλλὰ μᾶς λείπει ἡ ζωὴ τοῦ Χριστοῦ. Εἴμαστε πνευματικὰ νεκροὶ θεολόγοι. Τί περιμένουμε ἀπὸ τὸν καϋμένο τὸν κοσμάκη; Συζητοῦμε τὶς λεπτομέρειες τῆς χριστιανοσύνης γιὰ τὶς ὁποῖες διαφωνοῦμε ἐνῶ τὸν Χριστὸ ποὺ ἐθυσιάστηκε γιὰ νὰ μᾶς χαρίση ζωὴ αἰώνιο, σπανίως Τὸν κηρύττουμε.

Ὁ Χριστὸς ἐκήρυξε τὶς βασικὲς ἀλήθειες ποὺ ἀφοροῦν στὴν ψυχή μας. Τὴν συγχώρησι τῶν ἁμαρτιῶν μας, τὴν ἀναγέννησί μας, τὴ συμφιλίωσί μας μὲ τὸν Θεὸ Πατέρα. Τὴν ἔχεις δοκιμάσει; Ὁ Χριστὸς ἦλθε νὰ ητήση καὶ νὰ σώση τὸ ἀπολωλός. Σὲ ζητᾶ τὴ στιγμὴ αὐτή. Θέλει νὰ σὲ σώση. Μόνον ὅταν πιστέψης σ' Αὐτὸν καὶ ἀναγεννηθῆς θὰ ἐκπληρωθῆ ὁ σκοπὸς τοῦ ἐρχομό Του. Οἱ φιλόσοφοι, οἱ ποιηταί, οἱ σχολιασταὶ δὲν εἶχαν τὴν ἐξουσίαν νὰ συγχωροῦν, ἐνῶ ὁ Χριστὸς τὴν ἔχει. Θέλει νὰ τὴν ἐξασκήση καὶ στὴ ζωή σου. Ἄφησέ Τον νὰ τὸ κάμη καὶ θὰ γίνης ἐντελῶς διαφορετικὸς ἄνθρωπος.

ΣΠΥΡΟΣ ΖΩΔΙΑΤΗΣ

Ὁ ἐπιθυμῶν νὰ λάβη ἕνα τεῦχος μὲ τὴν σειρὰν τῶν ἄρθρων τΤὸ Κήρυγμα τῆς Κυριακῆς» ὁλοκλήρου τοῦ προηγουμένου μηνὸς ἢ δωρεὰν

ΚΩΝΣΤΑΝΤΙΝΟΣ ΤΖΕΛΕΠΗΣ
Χειροῦργος
ΔΙΔΑΚΤΩΡ ΠΑΝΕΠΙΣΤΗΜΙΟΥ
Πλατεῖα Ἀριστοτέλους 7
Τηλ. 72-270 — 73-114
ΘΕΣΣΑΛΟΝΙΚΗ

ΒΑΣΙΛΕΙΟΣ Γ. ΓΛΑΣΤΡΑΣ
Δικηγόρος (ἐκ Πολυγύρου)
Βασιλέως Κωνσταντίνου ἀρ. 3
Τηλέφ. Γραφείου: 75-365 καὶ 64-347
Οἰκίας: 33-512
ΘΕΣΣΑΛΟΝΙΚΗ

ΚΩΝΣΤΑΝΤΙΝΟΣ Ν. ΣΜΑΓΑΣ
Νευρολόγος - Ψυχίατρος
Δέχεται καθημερινῶς, Νέα Φιλίππου 63
Τηλ. 61-777
ΘΕΣΣΑΛΟΝΙΚΗ
Καθ' ἑκάστην εἰς ΠΟΛΥΓΥΡΟΝ
Τηλ. 7-98

ΙΩΑΝΝΗΣ ΑΝΤ. ΤΣΑΝΗΣ
Συμβολαιογράφος
Ἄνωθεν Γραφείων ΔΕΗ
ΝΕΑ ΜΟΥΔΑΝΙΑ

ΑΣΤΕΡΙΟΣ ΧΑΣΙΩΤΗΣ
Δικηγόρος
Μεγάλου Ἀλεξάνδρου 11
Τηλ. 78-388
ΘΕΣΣΑΛΟΝΙΚΗ

ΓΕΩΡΓΙΟΣ ΚΟΝΤΟΓΙΩΡΓΑΚΗΣ
Εἰδικὸς Παιδίατρος
Οἰκία Χρήστου Κ. Σχοινᾶ
Τηλ. 7-98
ΠΟΛΥΓΥΡΟΣ
Δέχεται καθ' ἑκάστην.

ΘΩΜΑΣ Π. ΦΤΙΚΑΣ
Χειροῦργος — Ὀδοντίατρος
ΚΑΣΣΑΝΔΡΑ — ΧΑΛΚΙΔΙΚΗΣ
Δέχεται καθημερινῶς εἰς τὸ ἐν Κασσάνδρᾳ Ἰατρεῖον του.

ΠΑΝΑΓΙΩΤΗΣ Ν. ΦΩΚΑΣ
Ἰατρὸς
Μαιευτὴρ — Γυναικολόγος
Ἰατρεῖον Ἐγνατία 122
Τηλ. 73-016. Οἰκίας 87.000
ΘΕΣΣΑΛΟΝΙΚΗ

ΤΕΧΝΙΚΟΝ ΓΡΑΦΕΙΟΝ
ΓΕΩΡΓΙΟΥ Β. ΠΑΝΙΩΡΑ
ΠΟΛΥΓΥΡΟΣ
Τηλ. 4-44
ΑΔΕΙΑΙ: Οἰκοδομῶν - Κινηματογράφων - Ξενοδοχείων - Πρατηρίων ὑγρῶν καυσίμων κλπ.
ΣΥΝΤΑΞΙΣ Μελετῶν - μετρήσεων πάσης φύσεως - Τοπογραφικῶν διαγραμμάτων κλπ.
ΤΑΧΕΙΑ ΕΞΥΠΗΡΕΤΗΣΙΣ

ΙΩΑΝΝΗΣ Α. ΜΥΛΩΝΑΣ
Χειροῦργος — Ψυχίατρος
Τ. Ἐπιμελητὴς Ψ.Ν.Κ.
Γεωργίου Σταύρου 5
(Καθέτως Ἁγ. Σοφίας πλησίον Κινη-

Η ΣΤΗΛΗ ΤΟΥ ΧΡΙΣΤΙΑΝΟΥ

ΠΡΟΣΕΥΧΗ ΧΡΙΣΤΙΑΝΩΝ

Ἐνίσχυσέ με, Σὲ ἱκετεύομεν, ὦ Κύριε, μὲ τὸ παρήγορον Ἅγιον Πνεῦμα καὶ αὔξησον ἡμῖν καθημερινῶς τὰ πολλαπλᾶ δῶρα τῆς Χάριτός Σου, τὸ πνεῦμα τῆς σοφίας καὶ κατανοήσεως, τὸ πνεῦμα τῆς συμβολῆς καὶ διανοητικῆς δυνάμεως, τὸ πνεῦμα τῆς γνώσεως καὶ τῆς ἀληθοῦς φιλίας. Καὶ πλήρωσόν μας, ὦ Κύριε, μὲ τὸ πνεῦμα τοῦ ἁγίου φόβου νῦν καὶ ἀεί.

(Ἀπανθίσματα θεοπνεύστων λόγων)

ΓΑΜΟΙ

Ἐτέλεσαν τοὺς γάμους των εἰς τὸν Ἱερὸν Ναὸν «Ἁγίου Κωνσταντίνου καὶ Ἑλένης», Θεσσαλονίκης, ὁ Θεόφιλος Ἐξηντάρης καὶ ἡ Μαρία Ἰωακειμ Χούχλια ἐξ Ἁγίου Νικολάου.

Εἰς τοὺς προσφιλεῖς μας νεονύμφους εὐχόμεθα πᾶσαν χαρὰν καὶ προκοπὴν καὶ εἰς τοὺς εὐτυχεῖς γονεῖς των ἀπευθύνομεν θερμὰ συγχαρητήρια.

ΒΑΠΤΙΣΕΙΣ

Ἡ Κυρία Ἐλπίδα, χήρα Κυπαρίσση Λειβαδιώτη, ἐκ Καλάνδρας, ἐβάπτισεν, εἰς τὸν Ἱερὸν Ναὸν «Ἁγίου Ἀθανασίου» Θεσσαλονίκης, τὴν νεογέννητον θυγατέρα Κυριάκου καὶ Κίτης Κοσμίδου, δώσασα εἰς αὐτὴν τὸ ὄνομα ΚΥΠΑΡΙΣΣΟΥΛΑ, εἰς μνήμην τοῦ ἀλησμονήτου συζύγου της καὶ φιλτάτου μας Κυπαρίσση.

Εὐχόμεθα νὰ τοὺς ζήση καὶ νὰ προκόψη.

στις διὰ μὲν τῆς δεξιᾶς Του εὐλογεῖ διὰ δὲ τῆς ἀριστερᾶς κρατεῖ ἀνοικτὸν βιβλίον (σήμερον εὑρίσκεται ἀσημωμένον) μὲ κεχαραγμένα εἰς αὐτὸ ψηφία ἀγνώστου δι' ἡμᾶς χαρακτῆρος.

Εἰς τὸ πρόσωπόν της, τὸ ὁποῖον σημειωτέον διατηρεῖται εἰς ἀρίστην κατάστασιν, ἐν σχέσει μὲ τὸ οἰκονιζόμενον ὑπόλοιπον σῶμα τοῦ ὁποίου οἱ χρωματισμοὶ ἠλλοιώθησαν, φέρει καταφανῆ τὰ ἴχνη 7 «μαχαιριῶν» ἐνῶ ἕτερα 11 πλήγματα ἐπίσης διὰ μαχαίρας φέρει τὸ πρόσωπον τοῦ Ἰησοῦ. Ταῦτα, ὡς φαίνονται, κατεφέρθησαν μετὰ μεγίστης μανίας παρὰ τῶν βεβήλων Ἀγαρηνῶν.

Μία πινακὶς ἐκ λαμαρίνης, τοποθετημένη δι' ἡλίσκων εἰς τὸ κάτω μέρος τῆς εἰκόνος, τὸ 1924 ὑπὸ εὐσεβῶν χειρῶν, ἀναγράφει ὡς ἐθῆς τὴν ἱστορίαν της:

«Κατὰ Μάϊον τοῦ ἔτους 1821 τὸν καιρὸν τῆς Ἐπαναστάσεως τῶν Ἑλλήνων κατὰ τῶν Τούρκων ἐπανεστάτησεν καὶ ἡ Χαλκιδική, ἡ δὲ χώρα μας ἀριθμοῦσα τότε ὑπὲρ τὰς 500 οἰκογενείας κατεστράφη παντελῶς, ὡς καὶ ὁ τότε μόλις πρὸ 10ετίας κτισθεὶς Ναός μας, παραδόσαντες τὰ πάντα εἰς παρανάλωμα τοῦ πυρός. Ὀλίγον πρὸ τῆς εἰσβολῆς τῶν Τούρκων οἱ ἐντεῦθα Χριστιανοὶ συναθροίσαντες τὰς ἁγίας εἰκόνας τοῦ Ναοῦ, ἀπέκρυψαν εἰς βατοειδές τι μέρος ὀλίγον μακρὰν αὐτοῦ, ἀκριβῶς πέραν τῆς Κρανίτσης εἰς τὸν κῆπον τοῦ Κρομμυδᾶ· ἀλλ' εὑρόντες αὐτὰς οἱ ἀλητήριοι Ἀγαρηνοί, ὅλως ἀσεβῶς διὰ μαχαιρῶν κατεξέσχισαν καὶ τῷ πυρὶ πάσας παρέδωκαν· πλὴν ὦ τοῦ θαύματος! ὥσπερ ἡ Βάτος τοῦ Μωϋσέως καιομένη οὐ κατεφλέγετο, οὕτω καὶ ἡ παροῦσα ἁγία Εἰκὼν τῆς Ὑπερευλογημένης Δεσποίνης ἡμῶν Θεοτόκου καὶ ἀειπαρθένου Μαρίας, πληγῶν καὶ ἐγκαυμάτων πολλῶν πρὸς μαρτυρίαν τὰ ἴχνη φέρουσα, ἀπέστη καὶ ἐκρύβη ἀπ' αὐτῶν περισωθεῖσα. Εἶτο πλέον τῶν 5 μηνῶν μείνασα ἐκτεθειμένη εἰς τὰς θερμοτάτας ἀκτῖνας τοῦ ἡλίου τοῦ Θέρους καὶ εἰς τὴν ὑγρότητο τῶν βροχῶν καὶ τῆς νυκτός, εἰς οὐδὲν ἐβλάβη τὸ ἁγιόν Της πρόσωπον ὡς μέχρι τοῦ νῦν φαίνεται. Εἰρηνεύσαντος δὲ τοῦ τόπου ἀνεῦρεν αὐτὴν Χριστιανός τις εἰς τὸ ἴδιον μέρος καὶ τὴν μετέφερεν εἰς τὸ χωρίον Ἀδάμ. Πλὴν ποθοῦσα νὰ ἐπιστρέψη καὶ αὖθις εἰς τὴν ἰδίαν ἡμῶν Πατρίδα, διὰ μετατοπίσεων καὶ ὁράσεων ἐφανέρωσεν τὸν σκοπόν της καὶ οὕτω παρελήφθη καὶ μετεφέρθη εὐλαβῶς ὑπὸ τῶν πατέρων μας ἐνταῦθα πρὸς σκέπην ἡμῶν καὶ παρηγορίαν. Ταῦτα παρεδόθημεν ἐξ ἀρχῆς καὶ νῦν ἔτι μᾶς διηγοῦνται οἱ ἀρχαιότεροι τῶν γερόντων. 1924».

ΣΟΦΑ ΛΟΓΙΑ

Ὁ γλυκομίλητος μπορεῖ νὰ θυλάση καὶ λέαινα.

Ἀραβικὴ παροιμία

Νὰ εἶσθε πάντοτε εὐγενεῖς, προσέχετε ὅμως μήπως ἡ εὐγένειά σας φθάση τὰ ὅρια τῆς ἀνοησίας.

Κα Ντὲ Σαὲλ

ΜΝΗΜΟΣΥΝΟΝ

Ὑπὸ τῆς χήρας κ. Στάσας Μαρμαρᾶ καὶ τοῦ υἱοῦ Κωνσταντίνου Μαρμαρᾶ, ἐν μέσῳ τῶν οἰκείων των καὶ συγγενῶν των καὶ ὑπὸ πλῆθος ἐκλεκτῶν φίλων καὶ συμπατριωτῶν, ἐτελέσθη 40θήμερον ἀρχιερατικὸν μνημόσυνον, εἰς τὸν Ἱερὸν Ναὸν τῆς «ΤΟΥ ΘΕΟΥ ΣΟΦΙΑΣ» Θεσσαλονίκης, ὑπὲρ ἀναπαύσεως τῆς ψυχῆς τοῦ ἀειμνήστου συζύγου καὶ πατρὸς αὐτῶν ἰατροῦ ΝΙΚΟΛΑΟΥ ΜΑΡΜΑΡΑ.

φερόμεναι δύνανται ν' ἀποταθοῦν καὶ εἰς τὴν Νομαρχίαν.

ΣΥΝΔΡΟΜΑΙ 1971

Ἐλήφθησαν καὶ τῶν κάτωθι αἱ συνδρομαὶ διὰ τὸ 1971 καὶ τοὺς εὐχαριστοῦμεν θερμῶς:

Ἐκ Θεσσαλονίκης τοῦ ἰατροῦ κ. Γεωργίου Ἁγιομαμίτη, τοῦ κ. Γεωργίου Τσιπινιά, τοῦ κ. Στέργιου Τσατσαρώνη καὶ τοῦ Ὑποδ/τοῦ ΑΤΕ Γιδᾶ, κ. Ἀθανασίου Καραγιάννη. Σταυροῦ: τοῦ κ. Νικολάου Καλυβιώτη, τῆς Κοινότητος Ὀλυμπιάδος. Ὁρμυλίας: τῶν κ.κ. Δημητρίου Κ. Εταμούδη, Ἠλία Ἀνδρεάδη, Χρήστου Καραγιαννίδη, Νικολάου Ι. Λιβανίδη καὶ τοῦ κ. Γεωργίου Σωτ. Σταμούδη, τοῦ κ. Σινᾶ Σινοδινοῦ, διδασκάλου καὶ τοῦ κ. Γεωργίου Κ. Εὐθυμιάδη, ἐκ Λακκώματος. Ἐκ Πορταριᾶς: τῶν κ.κ. Γεωργίου Παρούση, προέδρου Κοινότητος, Ἰωάννου Α. Βαγκλῆ, Πολυνείκη Θ. Πούλιου, Ζαχαρία Β. Σαμαρᾶ, Κώστα Μαστροκώστα, Χρήστου Δ. Παπαγεωργίου, Μιχαὴλ Νεστωρούδη, Δημητρίου Κωνσταντάρα, Δημητρίου Συρόκου, Δημητρίου Κ. Καραγιάννη, Γεωργίου Γεωργούδη, Ἀκριβοῦ Ι. Ζερμπίλη, Γεωργίου Στεφανῆ, Κώστα Γ. Καρακώστα, Βασιλείου Α. Δαμάσκου, Δημητρίου Ἐμ. Καρρᾶ, Ἐμμανουὴλ Δ. Κωνσταντάρα, Βασιλείου Α. Γεωργούδη καὶ Παναγιώτου Δαμάσκου. Ἐκ Ποτιδαίας τῶν κ.κ. Ἀθανασίου Ριζιώτη, Θεοφίλου Γκιλῆ καὶ Κωνσταντίνου Λυμπερίδη. Ἐκ Δυτικῆς Γερμανίας τοῦ κ. Κωνσταντίνου Γρίβα. Τοῦ Δήμου Ἀραιάς καὶ ἐξ Ἀθηνῶν τοῦ κ. Ἀποστόλου Παπαλέξη.

ΝΙΚΗΤΗ

Κύριε Διευθυντά,

Ἕνα ἀπὸ τὰ πολλὰ προβλήματα ποὺ ἀπασχολοῦν τὴν Κοινότητα Νικήτης εἶναι ἡ βραδεῖα ἐξυπηρέτησις ἐκ τοῦ τηλεφωνικοῦ κέντρου.

Καθ' ὅλον τὸ ἔτος καὶ ἰδίᾳ κατὰ τὸ θέρος εἶναι δυσκολώτατον νὰ ἐπικοινωνήση κανεὶς μὲ τὴν Θεσσαλονίκη. Οἱ συνδιαλέξεις πραγματοποιοῦνται κατὰ κανόνα μὲ καθυστέρησιν 5 - 6 ὡρῶν.

Ἡ ἐπικοινωνία μὲ τὸ ἐξωτερικὸ εἶναι ἀκόμη δυσκολωτέρα. Πολλὲς φορὲς οἱ ξένοι ἀγανακτοῦν νὰ περιμένουν καὶ φεύγουν χωρὶς νὰ συνδιαλεγοῦν.

Ἡ ἀποστολὴ τῶν κάρτ - ποστὰλ καὶ πολλὲς φορὲς τῶν ἐπιστολῶν καθυστερεῖ ἐπὶ ἡμέρας, λόγῳ ἐλλείψεως γραμματοσήμων, χωρὶς οἱ προϊστάμενες ἀρχὲς νὰ ἐνδιαφέρωνται, παρὰ τὰ διαβήματα τῶν κατοίκων τῆς Νικήτης.

Νομίζω ὅτι ὅλα αὐτὰ δυσφημοῦν τὸν τόπον μας καὶ ναρκοθετοῦν τὸν τουρισμὸν τῆς Χαλκιδικῆς γιὰ τὸν ὁποῖον ἡ Κυβέρνησις τόσα πολλὰ διαθέτει.

Μετὰ τιμῆς
Ἀναγνωστάρας Μιχαὴλ
Φοιτητὴς

—OOO*OOO—

ΑΝΑΚΟΙΝΩΣΙΣ

Ἀνακοινοῦται ὅτι ὑπὸ τοῦ Ὑπουργείου Ναυτιλίας - Μεταφορῶν - Ἐπικοινωνιῶν προκηρύσσεται διαγωνισμὸς διὰ τὴν εἰσαγωγὴν (30) τεσσαράκοντα μαθητῶν εἰς τὴν Α΄ τάξιν τῆς ἐν Ἐλευσίνι Δημοσίας Σχολῆς Μηχανικῶν Ε.Ν. ἐξωτερικῆς φοιτήσεως.

Πλείονες πληροφορίαι παρέχονται ὑπὸ τῆς Νομαρχίας Χαλκιδικῆς (Γραφεῖον Β 53) κατὰ τὰς ἐργασίμους ἡμέρας καὶ ὥρας.

Ἐκ τῆς Νομαρχίας
ΑΘ. ΜΑΓΚΟΥΤΑΣ

σαν ὡς λογικὰ συμπεράσματα. Καὶ τὰ συμπεράσματά τους αὐτὰ τὰ ἐθεωροῦσαν ὡς τὴν ἀλήθεια. Δὲν ἤξεραν τὴν ἀλήθεια. Ἁπλῶς τὴν ἀναζητοῦσαν. Ἔκαναν ἀνιχνεύσεις.

Τὸ ἴσως καὶ τὸ ἐάν, τὸ ψηλάφισμα κι' ἡ ἀνίχνευσις λείπουν ἀπὸ τὴν διδαχὴ τοῦ Χριστοῦ. Ἡ διδασκλαία Του ἦταν σταθερὰ καὶ βεβαία. Δὲν ἔκαμνε ἀνακαλύψεις τῆς ἀληθείας ὁ Χριστός, ἀλλὰ τὴν ἀποκάλυψιν τοῦ ἑαυτοῦ Του, ὁ ὁποῖος ὑπῆρξε καὶ εἶναι ἡ μόνη ἀλήθεια. Ὁ Χριστὸς ποτέ του δὲν ἠρέσκετο στὶς διαλογικὲς συζητήσεις. Οὔτε ἔκαμνε συλλογισμούς. Δὲν ἄρχιζε ἀπὸ τὸ γνωστὸ καὶ κατέληγε στὸ ἄγνωστο. Μᾶς ἀπεκάλυψε τὸ ἄγνωστο χωρὶς πειραματισμοὺς καὶ συμπεράσματα. Δὲν ἦταν φολόσοφος, μόνον φίλος, ἐρευνητὴς τῆς σοφίας, ἀλλ' αὐτὴ αὕτη ἡ σοφία. Τὰ πάντα, γνωστὰ καὶ ἄγνωστα σὲ μᾶς, εἶναι ὑπὸ τὴν ἐξουσίαν Του.

Οἱ φιλόσοφοι τότε λεγόταν περιπατητικοί. Ἐδίδασκον περιπατῶντας, ἐνῷ ὁ Χριστὸς ἐδίδασκε καθήμενος. Ἔνδειξις κι' αὐτὸ τοῦ μεταβλητοῦ τῆς ἀνθρώπινης σκέψεως καὶ τῆς σταθερότητος τῆς θείας ἀποκαλύψεως. Τὴν ἐπὶ τοῦ ὄρους ὁμιλία τὴν ἔκαμε καθιστὸς (Ματθ. ε΄ 1). Κάθε μέρα σᾶς ἐδίδασκα καθήμενος (Ματθ. κστ΄ 55). Μπῆκε στὸ πλοῖο «καὶ καθήσας ἐδίδασκεν» (Λουκᾶ σ΄ 3). Οἱ φιλόσοφοι περπατοῦσαν γυρεύοντας τὴν ἀλήθεια ἐνῷ ὁ Χριστὸς τὴν ἐδίδασκε καθήμενος. Τὴν κατεῖχε. Ἦταν ὁ ἴδιος ἡ Ἀλήθεια. «Ἐγὼ εἶμαι ἡ ὁδός, καὶ ἡ ἀλήθεια καὶ ἡ

πο ἀναπτύξει συστήματα θεολογίας, ἀλλὰ μᾶς λείπει ἡ ζωὴ τοῦ Χριστοῦ. Εἴμαστε πνευματικὰ νεκροὶ θεολόγοι. Τί περιμένουμε ἀπὸ τὸν καϋμένο τὸν κοσμάκη; Συζητοῦμε τὶς λεπτομέρειες τῆς χριστιανοσύνης γιὰ τὶς ὁποῖες διαφωνοῦμε ἐνῶ τὸν Χριστὸ ποὺ ἐθυσιάστηκε γιὰ νὰ μᾶς χαρίση ζωὴ αἰώνιο, σπανίως Τὸν κηρύττουμε.

Ὁ Χριστὸς ἐκήρυξε τὶς βασικὲς ἀλήθειες ποὺ ἀφοροῦν στὴν ψυχή μας. Τὴν συγχώρησι τῶν ἁμαρτιῶν μας, τὴν ἀναγέννησί μας, τὴ συμφιλίωσί μας μὲ τὸν Θεὸ Πατέρα. Τὴν ἔχεις δοκιμάσει; Ὁ Χριστὸς ἦλθε νὰ ητήση καὶ νὰ σώση τὸ ἀπολωλός. Σὲ ζητᾶ τὴ στιγμὴ αὐτή. Θέλει νὰ σὲ σώση. Μόνον ὅταν πιστέψης σ' Αὐτὸν καὶ ἀναγεννηθῆς θὰ ἐκπληρωθῆ ὁ σκοπὸς τοῦ ἐρχομό Του. Οἱ φιλόσοφοι, οἱ ποιηταί, οἱ σχολιασταὶ δὲν εἶχαν τὴν ἐξουσίαν νὰ συγχωροῦν, ἐνῶ ὁ Χριστὸς τὴν ἔχει. Θέλει νὰ τὴν ἐξασκήση καὶ στὴ ζωή σου. Ἄφησέ Τον νὰ τὸ κάμη καὶ θὰ γίνης ἐντελῶς διαφορετικὸς ἄνθρωπος.

ΣΠΥΡΟΣ ΖΩΔΙΑΤΗΣ

Ὁ ἐπιθυμῶν νὰ λάβη ἕνα τεῦχος μὲ τὴν σειρὰ τῶν ἄρθρων τΤὸ Κήρυγμα τῆς Κυριακῆς» ὁλοκλήρου τοῦ προηγουμένου μηνὸς ἢ δωρεὰν ὁλόκληρον τὴν Καινὴν Διαθήκην σὲ ἁπλῆ νεοελληνικὴ μετάφρασι, ἂς μᾶ» γράψη στὴ διεύθυνσι: Δημοσιεύσεις «Ὁ Σπορεὺς» Γραμματοθυρὶς 387 - ΑΘΗΝΑΣ.

ΚΟΝΣΕΡΒΕΣ

Ὁμοσπονδίας Γεωργικῶν Συνεταιρισμῶν Θεσσαλονίκης

ΑΦΘΑΣΤΕΣ ΕΙΣ ΓΕΥΣΙΝ

– Ντοματοειδῆ – Λαχανικὰ
– Κομπόστες – Μαρμελάδες
– Ἕτοιμα φαγητὰ – Κέτσαπ

ΚΟΝΣΕΡΒΕΣ ΟΜΟΣΠΟΝΔΙΑΣ

πρῶτες στὴν Ἑλλάδα,
περιζήτητες στὸ ἐξωτερικὸ

Κασσάνδρα Ἰατρεῖον του.

ΠΑΝΑΓΙΩΤΗΣ Ν. ΦΩΚΑΣ
Ἰατρὸς
Μαιευτὴρ — Γυναικολόγος
Ἰατρεῖον Ἐγνατία 122
Τηλ. 73-016. Οἰκίας 87.000
ΘΕΣΣΑΛΟΝΙΚΗ

ΤΕΧΝΙΚΟΝ ΓΡΑΦΕΙΟΝ
ΓΕΩΡΓΙΟΥ Β. ΠΑΝΙΩΡΑ
ΠΟΛΥΓΥΡΟΣ
Τηλ. 4-44
ΑΔΕΙΑΙ: Οἰκοδομῶν - Κινηματογράφων - Ξενοδοχείων - Πρατηρίων ὑγρῶν καυσίμων κλπ.
ΣΥΝΤΑΞΙΣ Μελετῶν - μετρήσεων πάσης φύσεως - Τοπογραφικῶν διαγραμμάτων κλπ.
ΤΑΧΕΙΑ ΕΞΥΠΗΡΕΤΗΣΙΣ

ΙΩΑΝΝΗΣ Α. ΜΥΛΩΝΑΣ
Χειροῦργος — Ψυχίατρος
Τ. Ἐπιμελητὴς Ψ.Ν.Κ.
Γεωργίου Σταύρου 5
(Καθέτως Ἁγ. Σοφίας πλησίον Κινηματογράφου Διονύσια). Τηλ. 38-912.
ΘΕΣΣΑΛΟΝΙΚΗ
Δέχεται 1 - 2 καὶ 5 - 8

ΤΕΧΝΙΚΟΝ ΓΡΑΦΕΙΟΝ
Μελετῶν - Ἐπιβλέψεων - Κατασκευῶν
ΝΙΚΟΣ Ι. ΠΑΠΑΟΙΚΟΝΟΜΟΥ
Πολιτικὸς — Μηχανικὸς
Γωνία Ἐγνατίας - Βενιζέλου 48
Μέγαρον Ἀΐγλη 1ος Ὄροφος
Τηλ. 25-119
ΘΕΣΣΑΛΟΝΙΚΗ

ΜΑΡΙΑ ΠΙΠΕΡΚΟΥ
Χειροῦργος - Ὀδοντίατρος
ΑΚΤΙΝΕΣ Χ
Στεφάνου Τάτη 12
Γωνία Ἐγνατία
(Ἔναντι Ι. Ναοῦ Ἁγ. Ἀθανασίου)
Τηλ. Ἰατρείου: 65-754, Οἰκ.: 65-562
ΘΕΣΣΑΛΟΝΙΚΗ

ΑΘΑΝΑΣΙΟΣ Δ. ΚΥΡΙΑΚΟΥ
Ἰατρὸς
Εἰδικὸς Παθολόγος
Μητροπόλεως 96
(Ἔναντι Κινηματογράφου Ἠλύσια)
Τηλ.: 24-985
ΘΕΣΣΑΛΟΝΙΚΗ

ΒΑΣΙΛΕΙΟΣ ΜΑΥΡΟΥΔΗΣ
Παιδίατρος
Ἀριστοῦχος Πανεπιστημίου
Θεσσαλονίκης
Ἁγίας Σοφίας 23 - 4ος ὄροφος
Δέχεται καθ' ἑκάστην 8 - 2 καὶ 7 - 10
Τηλ. 61-774
ΘΕΣΣΑΛΟΝΙΚΗ

ΔΡ. ΜΕΛΕΤΗΣ Κ. ΣΤΑΜΟΥ
Ἰατρὸς - Χειροῦργος
Διευθυντὴς Χειρουργικῆς Κλινικῆς
Γενικοῦ Νοσοκομείου Χαλκιδικῆς
Τηλ. 2-46
ΠΟΛΥΓΥΡΟΣ
Δέχεται καθ' ἑκάστην 5 - 7 μ.μ.
Οἰκίαν Τριαντ. Ἀναγνωστάρα

ΑΠΟ ΟΣΑ ΒΛΕΠΟΥΜΕ ΚΑΙ ΑΚΟΥΜΕ

ΠΡΟΣΩΠΑ ΑΓΑΠΗΤΑ

Τὸν μετατεθέντα εἰς Σπάρτην Ἐπιθεωρητὴν τῶν Δημοτικῶν Σχολείων μας τῆς Ἐκπαιδευτικῆς Περιφερείας Σταγείρων, Κον ΚΙΜΩΝΑ Χ. ΣΤΑΘΟΠΟΥΛΟΝ, τοῦ ὁποίου αἱ Ὑπηρεσίαι, κατὰ κοινὴν ἀναγνώρισιν, ὑπῆρξαν πολύτιμοι διὰ τὰ Σχολεῖα τῆς δικαιοδοσίας του, τὸν συνοδεύομεν μὲ ὅλην τὴν ἀγάπην ἐκδηλουμένην καὶ ἐγράφως ὑπὸ τῆς Διοικήσεως τοῦ Συλλόγου τῶν Διδασκάλων τῆς Ἐπιθεωρήσεώς του, «Ο ΑΡΙΣΤΟΤΕΛΗΣ», καὶ εὐχόμεθα ὅπως αἱ ἀξίαι του καὶ ὁ μόχθος του καρποφορήσουν καὶ ἐκτιμηθοῦν ὁμοίως καὶ εἰς τὴν νέαν του θέσιν, ὑπὸ τοῦ Μεγάλου Λαοῦ τῆς ἐνδόξου καὶ ἡρωϊκῆς Σπάρτης.

ΣΥΛΛΟΓΟΣ ΔΙΔΑΣΚΑΛΩΝ

ΕΚΠΑΙΔΕΥΤΙΚΗΣ ΠΕΡΙΦΕΡΕΙΑΣ
ΣΤΑΓΕΙΡΩΝ
«Ο ΑΡΙΣΤΟΤΕΛΗΣ»
Πρὸς
ἅπαντας τοὺς κ.κ. συναδέλφους τῆς
Περιφερείας μας
Ἕδρας των

Ὡς ἤδη κατέστη γνωστὸν τοῖς πᾶσι, διὰ τῆς ὑπ' ἀριθμ. 5198/1971 ἱστορικῆς ἀποφάσεως τοῦ ἐξοχωτάτου Ὑπουργοῦ μας κ. ΓΕΡΑΣΙΜΟΥ ΦΡΑΓΚΑΤΟΥ καθιερώθη τὸ συνεχὲς ὡράριον ἐργασίας δι' ἅπαντα τὰ Δημοτικὰ Σχολεῖα τῆς Ἐπικρατείας.

Τὸ Πανελλήνιον ἐδονήθη, ὅταν τὸ ραδιόφωνον μετέδωσεν τὴν εἴδησιν.

Αἴτημα πανεθνικόν, πρὸς τὸ ὁποῖον ἐκώφευον ἐπὶ 10ετηρίδας οἱ Ὑπουργοί μας, ἱκανοποιήθη κατὰ τρόπον ἄριστον. Ἐτέθη πλέον τέρμα εἰς τὴν ἐκ τῆς διακεκομμένης ἐργασίας κακοδαιμονίαν τοῦ παρελθόντος. Ἡ τροχοπέδη διὰ τὴν καλὴν λειτουργίαν τοῦ Δημ. Σχολείου ἐλύθη πλέον ὁριστικῶς· διὰ τοῦτο καὶ γονεῖς καὶ διδάσκαλοι πανηγυρίζουν ἐνθουσιῶντες.

Διὰ τοῦ σωτηρίου τούτου διὰ τὴν Δημοτικὴν Παιδείαν μέτρου:

1) Οἱ μαθηταί μας καὶ τὰ τέκνα μας, καὶ λέγομεν καὶ τὰ τέκνα μας διότι εἰς τὸν κλάδον μας ὑπάρχουν χιλιάδες οἰκογενειαρχῶν οἱ ὁποῖοι ἔζων διττῶς τὸ δράμα, θὰ παύσουν πλέον νὰ καταταλαιπωροῦνται πηγαινοερχόμενα εἰς τὸ Σχολεῖον 4άκις τῆς ἡμέρας.

2) Ἐξησφαλίσθη ἡ μεσημβρινὴ ἀνάπαυσις αὐτῶν καὶ δὲν θὰ στεροῦνται πλέον τοῦ ἀναγκαίου ὕπνου τοῦ τόσον πολυτίμου διὰ τὴν φυσιολογικὴν ἀνάπτυξιν τοῦ τρυφεροῦ ὀργανισμοῦ των.

3) Δὲν θὰ ἔχωμεν πλέον ἐνώπιόν μας νυσταλέους μαθητὰς μὲ πλήρεις τοὺς στομάχους καὶ μὲ μειωμένην ὡς ἐκ τούτου ἐπίδοσιν, πρόωρον κόπωσιν καὶ ἀποστροφὴν ἀπὸ τὴν μάθησιν καὶ τὸ Σχολεῖον.

4) Ἐτερματίσθη πλέον ὁριστικῶς ἡ κακοποίησις τῆς ὑγείας τῶν Ἑλληνοπαίδων, τῆς τόσον δεινῶς δοκιμασθείσης ἐπὶ 10ετηρίδας ἐκ τοῦ διακεκομμένου ὡραρίου ἐργασίας, ἕνεκα τοῦ ὁποίου οἱ μικροὶ μαθηταὶ ἦσαν ἐκτεθειμένοι 4 φορὰς τὴν ἡμέραν εἰς τοὺς ἀνέμους, τὰς βροχάς, τὰς χιόνας, τοὺς παγετούς, τὸ ψῦχος καὶ τὸν καύσωνα.

5) Ἐμειώθη εἰς τὸ ἥμισυ ὁ ἐκ τῶν τροχαίων ἀτυχημάτων κίνδυνος.

6) Ἐκερδίθη πολύτιμος χρόνος διὰ τὰς κατ' οἶκον ἐργασίας, αἱ ὁποῖαι ἀ-

ὅτι τὸ σημερινὸν Σχολεῖον δὲν εἶναι πλέον Σχολεῖον «ἁπλῆς ἀπασχολήσεως» εἰς τὸ ὁποῖον συγκεντρώνονται τὰ παιδιὰ τὸ ἀπόγευμα «διὰ νὰ μὴ γυρίζουν εἰς τοὺς δρόμους καὶ κλέβουν τὰ καρπούζια καὶ τὰ πεπόνια ἀπὸ τὰ μποστάνια ἢ τὰ ρόδια καὶ τὰ κυδώνια ἀπ' τοὺς κήπους» ὡς ἔλεγεν πρὸ ἐτῶν ἀνώτερος ἐκπαιδευτικός.

Τὸ Σχολεῖον τὸ Δημοτικὸν εἶναι σήμερον ἕνα αὐστηρῶς μορφωτικὸν Ἵδρυμα μὲ σοβαρὰν ἀποστολὴν καὶ συγκεκριμένους στόχους. ΕΙΝΑΙ ΣΧΟΛΕΙΟΝ ΜΑΘΗΣΕΩΣ ΚΑΙ ΑΓΩΓΗΣ καὶ ὄχι ἁπλῆς ἀπασχολήσεως. Ἀπ' αὐτὸ θὰ βγοῦν οἱ καλοὶ καὶ χρηστοὶ πολῖται τῆς αὐριανῆς Ἑλλάδος μὲ ΜΟΡΦΩΣΙ — ΑΓΩΓΗ — ΠΑΙΔΕΙΑ, ΕΛΛΗΝΟΧΡΙΣΤΙΑΝΙΚΗ.

Διὰ τοῦ νέου μέτρου ἡ ἐργασία εἰς τὸ Δημ. Σχολεῖον γίνεται πλέον συστηματική. Εἰς ἡμᾶς τοὺς διδασκάλους ἐναπόκειται ν' ἀποδείξωμεν τώρα πόσον δίκαιον εἴχομεν. Ἰδοὺ καὶ τὸ τηλεγράφημα τῆς χαρμοσύνου ἀγγελίας:

Καρτσιώτην Μιχαὴλ
Πρόεδρον Συλλόγου Σταγείρων
εἰς Στρατονίκην

Ἀσμένως ἀνακοινοῦμεν ὑμῖν καὶ δι' ὑμῶν εἰς ἅπαντας συναδέλφους ὅτι Ὑπουργὸς Παιδείας κύριος ΓΕΡΑΣΙΜΟΣ ΦΡΑΓΚΑΤΟΣ δι' ὑπ' ἀριθ. 5198)71 ᾠ)γῆς του ἐντέλλεται καθιέρωσιν ἀπὸ ἀρξαμένου ἤδη σχ. ἔτους συνεχοῦς ὡραρίου ἐργασίας εἰς ἅπαντα Σχολεῖα Ἐπικρατείας στοπ. Κλάδος πανηγυρίζει καὶ εὐγνωμονεῖ στοπ. Διὰ Δ.Ο.Ε. Ὁ Ἀντιπρόεδρος ΑΝΑΣΤΑΣΙΟΣ ΝΤΟΓΚΑΣ.

Τὸ τηλεγράφημα ἐλήφθη τὰς πρώτας νυκτερινὰς ὥρας τῆς 24ης τρέχ. Τὸ δ. σ. εὐθὺς ἐτηλεγράφησεν εὐχαριστίας πρὸς τὸν κ. Ὑπουργόν μας καὶ μετὰ 2ήμερον ὡς ἐθῆς περιέγραφεν τηλ)κῶς τὰς ἀπόψεις τῶν γονέων καὶ τῶν διδασκάλων.

Διδασκαλικὴν Ὁμοσπονδίαν
Ἑλλάδος
Ἀθήνας

Μὲ ἄφατον χαρὰν καὶ ἀσυγκράτητον ἐνθουσιασμὸν διδάσκαλοι καὶ ἰδιαιτέρως γονεῖς μαθητῶν Περιφερείας μας ἐδέχθησαν γενναίαν ἀπόφασιν Ὑπουργοῦ μας δι' ἧς χρονίζον ἀπὸ ἐτῶν πρόβλημα διπλῆς ἐλεύσεως μαθητῶν εἰς Σχολεῖα ἐλύθη κατὰ τρόπον ἄριστον ΣΤΟΠ Ἅπαντες σχεδὸν Σύλλογοι διδασκάλων Σχολείων καὶ Σύλλογοι Γονέων ἐ-

ΤΑ ΤΕΚΝΑ ΤΗΣ ΧΑΛΚΙΔΙΚΗΣ

Εἰς τὴν σειρὰν πολλῶν ἄλλων προηγουμένων μελετῶν καὶ συγγραφῶν του, ὁ ἐκλεκτὸς συμπατριώτης μας καὶ ἐπιστήμων, Δικηγόρος κ. ΣΤΕΦΑΝΟΣ ΚΟΤΣΙΑΝΟΣ, Διδάκτωρ τοῦ Πανεπιστημίου τῶν Παρισίων, ἐκυκλοφόρησε τελεταίως καὶ μίαν ἀκόμη ἔξοχον καὶ βαρυσήμαντον, ὡς φαίνεται, μελέτην του, μὲ τὸν τίτλον: «Τὸ ἀπαλλοτρίωτον τῶν ἐκτὸς τοῦ Ἁγίου Ὄρους κειμένων ἀκινήτων».

Βεβαίως τὸ περιεχόμενον τῆς μελέτης ταύτης, καθαρῶς Ἐπιστημονικῆς, ἀπὸ τῆς νομικῆς του πλευρᾶς μᾶς εἶναι ἀπλησίαστον. Ὁ πνευματικὸς ὅμως μόχθος του καὶ ἡ καλλιέπεια τοῦ λόγου καθ' ὅλα τὰ κείμενα αὐτῆς ἀποτελοῦν εὐχάριστον καὶ τιμητικὸν δι' ὅλους τοὺς ἀναγνώστας του προσκλητήριον, νὰ παρακαθήσουν καὶ αὐτοὶ εἰς τὴν τράπεζαν τῆς γνώσεως περὶ τοῦ κόσμου τοῦ Ἁγίου Ὄρους, μὲ τοὺς εἰδικοὺς ποὺ ἔχουν καὶ τὰς ἁρμοδιόητας καὶ τὴν ἐπιστήμην τῆς ὑπευθύνου κριτικῆς καὶ δικαιολογοῦν ὅλην τὴν ὑψηλὴν φήμην περὶ τὸ πρόσωπον τοῦ συγγραφέως καὶ ὡς νομικοῦ, καὶ ὡς πνευματικοῦ γενικώτερα παράγοντος ὁ ὁποῖος τιμᾷ καὶ τὸν ἴδιον καὶ τὴν Χαλκιδικήν μας.

ΕΡΓΑΣΙΑΙ ΤΟΥ ΙΔΙΟΥ

1) «LES PENITANCIERS AGRICOLES», THESE, PARIS 1948

2) «Τὸ ἔγκλημα τῆς γενοκτονίας», «Ἁρμενόπουλος», Τόμος Β, 1948.

3) «Μεταπολεμικαὶ κατευθύνσεις τῆς Σωφρονιστικῆς», «Σωφρονιστικὴ Ἐπιθεώρησις», 1949.

4) «Νέαι τάσεις ἐν τῷ Ποινικῷ Δικαίῳ - Τὸ Δίκαιον τῆς κοινωνικῆς ἀμύνης», «Θέμις», 1950.

5) «Τὸ κόμμα καὶ ἡ θέσις αὐτοῦ ἐν τῷ Δικαίῳ, «Ἐφημερὶς Ἑλλήνων Νομικῶν», 1951.

6) «Ἀγροτικὰ σωφρονιστικὰ καταστήματα ἐν Ἑλλάδι», «Σωφρονιστικὴ Ἐπιθεώρησις», 1952.

7) «Ὀργάνωσις τῶν κοινοβουλευτικῶν ὁμάδων», «Ἑλληνικὰ Χρονικά», 1952.

..8) «Δικηγορία καὶ Πολιτική», «Ἁρμενόπουλος».

9) Τὸ «Ἄβατον τοῦ Ἁγίου Ὄρους» ἀπὸ ποινικῆς ἀπόψεως, «Ἁρμενόπουλος», 1954.

10) «Πολιτικὰ κόμματα καὶ ἐκλογικὰ συστήματα», «Ἁρμενόπουλος», 1955.

11) «Ἡ Ἰατρικὴ εὐθύνη - Ἀστική, Ποινική», Θεσσαλονίκη 1956.

12) «Ἡ ἀπονομὴ Δικαιοσύνης ἐν Χαλκιδικῇ ἐπὶ Τουρκοκρατίας», 1963.

13) τΤὰ νομικὰ προβλήματα τῶν μεταμοσχεύσεων τῆς καρδίας καὶ τῶν ἄλλων ὀργάνων», Θεσσαλονίκη 1969.

II

1) Προϋποθέσεις δι' ἐπικίνδυνον θεραπείαν καὶ διὰ σοβαρὰν ἐπέμβασιν, 1959.

2) Χειρουργικὴ ἐπέμβασις - συναίνεσις τοῦ ἀσθενοῦς «συνειδητὴ» ἔννοια κλπ. καὶ σημ. ἐπὶ τοῦ Γαλλικοῦ Ἀκυρωτικοῦ 21.2.1961 (REGUEIL DALLUZ DE DOCTRINE E.T.C.) 1961.

III

1) «Ἕνα ταξίδι στὴ Χαλκιδικὴ στὰ 1793», ἐντυπώσεις καὶ κρίσεις τοῦ Γάλλου Προξένου Θεσσαλονίκης Ε. COUSINERY, Ἀθήνα 1951.

2) «Πολύγυρος - Ἄγνωστοι σελίδες τῆς Ἱστορίας του», Θεσσαλονίκη 1951.

3) «Ἡ συμμετοχὴ τῆς Χαλκιδικῆς στὴν Ἐπανάσταση τοῦ 1878», εἰς «Μακεδονικὴν Ζωὴν» 1968.

ΔΙΑΦΟΡΑ

Ο ΝΕΟΣ ΣΤΡΑΤΙΩΤΙΚΟΣ ΔΙΟΙΚΗΤΗΣ

Ἀνέλαβε τὰ καθήκοντά του, τὸν παρελθόντα μῆνα, ὁ νέος Στρατιωτικὸς Διοικητὴς Χαλκιδικῆς, Ἀντισυνταγματάρχης κ. Νικόλαος Ξυδιᾶς, περὶ οὗ προέτρεξεν ἡ καλυτέρα φήμη, εἰς ἐπιβεβαίωσιν τοῦ ὅρου ὅτι ὅλοι οἱ Ἕλληνες Ἀξιωματικοί, ὡς τέκνα τοῦ Ἑλληνικοῦ Λαοῦ ποὺ εἶναι, τιμοῦν διὰ τῶν Ἀξιῶν των καὶ τῶν Ἀρετῶν των ΤΟ ΟΝΟΜΑ τῆς Μεγάλης καὶ ὡραίας Πατρίδος μας ΕΛΛΑΔΟΣ, σὲ ὁποιαδήποτε Ἐθνικὴ ἀποστολή.

ΚΑΙ Ο ΝΕΟΣ ΔΙΕΥΘΥΝΤΗΣ ΤΗΣ ΝΟΜΑΡΧΙΑΣ

Ἀνέλαβεν ἐπίσης τὰ καθήκοντά του καὶ ὁ νέος Διευθυντὴς τῆς Νομαρχίας μας, κ. Γραμματίκας Ἀπόστ. ὑπὸ τὴν εὐγενεστέραν παρουσίαν του. Τὸν καλωσορίζομεν μὲ ἀγάπην καὶ χαράν, βέβαιοι ὅτι εἰς τὴν ἄλυσον τῶν ἀξίων προκατόχων του θὰ συνεχίση καὶ οὗτος προσφέρων τὰς ὑπηρεσίας του, διὰ τὴν πρόοδον τοῦ τόπου μας καὶ τοῦ λαοῦ αὐτοῦ, μὲ τὴν ὑψηλοτέραν ἀπόδοσιν εἰς

Πρὸς τούτοις, ἐπὶ τῇ εὐκαιρίᾳ, ἐκφράζομεν, ἀπὸ τῆς θέσεως αὐτῆς, τὴν βαθυτέραν ἐκτίμησιν καὶ ἀγάπην πρὸς τοὺς μέχρι τοῦδε ὑπευθύνους διευθυντὰς τῶν Γυμνασίων μας, καὶ συμπατριώτας μας, Πολυγύρου τὸν καθηγητὴν ἐκ Παλαιοχωρίου κ. Κωνσταντῖνον Ρήγαν καὶ Μουδανιῶν τὸν καθηγητὴν ἐξ Ἀρναίας κ. Γεώργιον Καρακανδάν, οἵτινες ἐξεπλήρωσαν τὴν μέχρι τοῦδε ὑψηλὴν καὶ δύσκολον αὐτὴν ἀποστολήν των, μὲ ὅλην τὴν εὐθύνην τῆς θέσεως, τὴν εὐγενεστέραν συμπεριφορὰν καὶ τὴν πλουσιωτέραν ἀπόδοσιν, μὲ κόπους καὶ ζῆλον, δικαιούμενοι, ὡς ἐκ τούτων, καὶ ἀπὸ μέρους τῆς Πολιτείας τὴν καλλιτέραν ἀνταπόδοσιν.

ΜΕΤΕΤΕΘΗ εἰς τὰς Σέρρας ὁ ὑψηπέτης συμπατριώτης μας βοηθὸς Γυμνασιάρχης κ. Κωνσταντῖνος Κοντογιαννόπουλος. Τὸν συνοδεύομεν μὲ ὅλην τὴν ἀγάπην μας.

ΕΥΧΑΡΙΣΤΟΥΜΕΝ

Τὸν ὀδοντίατρον καὶ φίλον κ. Ἀθανάσιον Τζηρίτην, πρόεδρον τοῦ Φιλεκπαι-

ΕΠΙΤΙΜΟΙ ΔΗΜΟΤΑΙ ΟΛΥΜΠΙΑΔΟΣ

Τὸ Διοικητικὸν Συμβούλιον Ὀλυμπιάδος, ἐκ τοῦ προέδρου αὐτοῦ Σταύρου Μαγουνάκη καὶ τῶν μελῶν Δημητρίου Γάκη, Εὐαγγέλου Φιλίππου, Ἰωάνου Ἀναστασιάδου καὶ Θεοδώρου Κανάκη, συνελθὸν ἐν τῷ Κοινοτικῷ Καταστήματι, τὴν 8ην Μαΐου ἐ.ἔ. μὲ θέμα (μόνον) τὴν ἀνακήρυξιν ἐπιτίμων δημοτῶν ΤΗΣ ΟΛΥΜΠΙΑΔΟΣ τῶν κ.κ. Μποδοσάκη Ἀθανασιάδη, Ἀλεξάνδρου Ἀθανασιάδη καὶ Χριστοδούλου Γερογιάννη, ἀπεφάσισε τὰ κάτωθι:

Ὁ Πρόεδρος ἐκήρυξε τὴν ἔναρξιν τῆς συνεδριάσεως τοῦ Κοινοτικοῦ Συμβουλίου Ὀλυμπιάδος καὶ εἰσηγούμενος τὸ πρῶτον καὶ μόνον θέμα τῆς ἡμερησίας διατάξεως, καὶ ἑξάραντος τὸ ὑπὸ τοῦ ἀξιοτίμου κ. ΜΠΟΔΟΣΑΚΗ ΑΘΑΝΑΣΙΑΔΗ, Προέδρου τῆς Α.Ε.Ε.Χ.Π. καὶ Λιπασμάτων ἐπιδειχθὲν θερμουργὸν ἐνδιαφέρον πρὸς τὴν Κοινότητά μας, πρὸς ἣν ἐν παντὶ καὶ πάντοτε πολύτιμον συμπάθειαν καὶ ἀρωγὴν προσήνεγκεν, ὡς καὶ τῶν ἀξιοτίμων κ.κ. ΑΛΕΞΑΝΔΡΟΥ ΑΘΑΝΑΣΙΑΔΗ, Γενικοῦ Διευθυντοῦ Μεταλλείων καὶ ΧΡΙΣΤΟΔΟΥΛΟΥ ΓΕΡΟΓΙΑΝΝΗ Στρατηγοῦ ἐ.ἀ. Διευθυντοῦ Μεταλλείων Κασσάνδρας, οἵτινες συμπαριστάμενοι ἐπέδειξαν μέγα ἐνδιαφέρον, ἀρρήκτως συνδεθέντες οὕτω πρὸς τὸν τόπον μας μὲ τὰ μεταλλεῖα Ὀλυμπιάδος, ἄτινα ἔδωσαν ζωὴν εἰς τοῦτον, προτείνει ἵνα εἰς ἐκδήλωσιν ἐλαχίστης τιμῆς καὶ εὐγνωμοσύνης ἀνακηρυχθῶσιν οὗτοι ἐπίτιμοι δημόται, καὶ ἐκάλεσε τὸ Συμβούλιον ὅπως ἀποφασίση σχετικῶς.

Τὸ Συμβούλιον, μετὰ διαλογικὴν συζήτησιν, λαβὸν ὑπ' ὄψει τὴν πρότασιν ταύτην τοῦ κ. Προέδρου, θεωρήσαν ὡς ἐπιτακτικοῦ καθήκοντος, δικαίαν καὶ σκόπιμον, περὶ τῆς ἐπιβαλλομένης ἐνεργείας τιμητικῆς διακρίσεως τῶν ἀξιοτίμων κ.κ. Μποδοσάκη Ἀθανασιάδη, Ἀλεξάνδρου Ἀθανασιάδη καὶ Χριστοδούλου Γερογιάννη,

ἀποφασίζει

1) ψηφίζει καὶ ἀνακηρύσσει ὁμοθύμως ἐπιτίμους δημότας τῆς Κοινότητός μας τοὺς Ἀξιοτίμους κ.κ. 1) Μποδοσάκην Ἀθανασιάδην Πρόεδρον τῆς Α.Ε.Ε.Χ.Π. καὶ Λιπασμάτων, 2) Ἀλέξανδρον Ἀθανασιάδην Γενικὸν Διευθυντὴν Μεταλλείων καὶ 3) Χριστόδουλον Γερογιάννην Στρατηγὸν ἐ.ἀ. Διευθυντὴν Μεταλλείων Κασσάνδρας, εἰς ἐκδήλωσιν ἐλαχίστης τιμῆς καὶ εὐγνωμοσύνης ἔναντι τῆς πολυτίμου συμπαθείας καὶ ἀρωγῆς ἣν προσήνεγκον πρὸς τὴν Κοινότητά μας.

2) Ἐγκρίνει ὅπως αἱ προσωπογραφίαι τῶν ἀνωτέρω ἀναρτηθῶσιν εἰς τὸ Κοινοτικὸν Κατάστημα καὶ εἰς τὴν αἴθουσαν συνεδριάσεων τοῦ Κοινοτικοῦ Συμβουλίου.

Ἀντίγραφον τῆς παρούσης κοινοποιηθήτω ἁρμοδίως καὶ δημοσιευθήτω διὰ τοῦ τύπου.

Ὁ Πρόεδρος
ΣΤΑΥΡΟΣ ΜΑΓΟΥΝΑΚΗΣ
Τὰ μέλη
ΔΗΜΗΤΡΙΟΣ ΓΑΚΗΣ
ΕΥΑΓΓΕΛΟΣ ΦΙΛΙΠΠΟΥ
ΙΩΑΝΝΗΣ ΑΝΑΣΤΑΣΙΑΔΗΣ
ΘΕΟΔΩΡΟΣ ΚΑΝΑΚΗΣ

ΤΟΤΕ ΚΑΙ ΤΩΡΑ
ΑΠΟ ΤΟΥΣ ΑΓΩΝΕΣ ΜΑΣ

ΟΙ ΚΟΙΝΟΤΙΚΟΙ ΓΡΑΜΜΑΤΕΙΣ

Κανένας δὲν ἀρνεῖται, οὔτε ἀπὸ τοὺς ἁρμοδίους οὔτε ἀπὸ τὸ κοινόν, ὅτι τὸ ἔργον τοῦ Κοινοτικοῦ γραμματέως εἶναι δυσκολώτατον καὶ ἐκτεταμένον καὶ χρησιμώτατον καὶ Ἐθνικὸν καὶ ἐξόχως κοινωνικόν.

Διότι ὁ Κοινοτικὸς Γραμματεὺς δὲν διεξάγει ἁπλῶς μίαν ὑπηρεσίαν ἰδιόμορφον καὶ «καθιερωμένην» ὅπως ὅλοι οἱ ἄλλοι ὑπάλληλοι, ὅλων τῶν κατηγοριῶν, εἴτε τοῦ Δημοσίου εἶναι εἴτε ὀργανισμῶν καὶ ἐπιχειρήσεων. Ἀλλὰ μαζὶ μὲ τὰ συγκεκριμένα καθήκοντά του, τῆς διεξαγωγῆς τῆς ἀλληλογραφίας καὶ τῆς τηρήσεως τῶν βιβλίων τῆς Κοινότητος, τὰ ὁποῖα καὶ αὐτὰ δημιουργοῦν φόρτον ἐργασίας, ἔχει νὰ ἀντιμετωπίση καὶ πολλὰς ἄλλας ὑποχρεώσεις καὶ ἀπαιτήσεις ἀτομικὰς καὶ οἰκογενειακὰς ὅλων τῶν χωριανῶν του, διὰ ζητήματα ἐπαγγελματικά, περιουσιακά, κληρονομικὰ καὶ πάσης φύσεως καὶ σχέσεως.

Ἀλλὰ καὶ εἰς τὸν Ἐθνικὸν τομέα, ὁ Κοινοτικὸς Γραμματεύς, πάντοτε προσεκτικὸς καὶ πάντοτε συντηρητικὸς εἰς

χωριανούς του.

Καὶ ὅμως αὐτὸν τὸν πολύτιμον παράγοντα εἰς τὴν ζωὴν τῆς Ἑλληνικῆς Κοινότητος, ἡ Πολιτεία δὲν τὸν ἔχει ἀκόμα τακτοποιήσει κατὰ τρόπον ὁριστικόν, καὶ βλέπομεν γραμματεῖς τῶν μικρῶν Κοινοτήτων νὰ ὑποφέρουν τρομακτικά, διότι τὸ ταμεῖον τῆς Κοινότητος εἶναι πτωχόν, καὶ γενικώτερα νὰ μὴν εἶναι κατωχυρωμένοι καθὼς ἀπαιτεῖ ἡ τάξις καὶ τὸ δίκαιον.

Τὸ γνωρίζομεν ὅτι οἱ ἁρμόδιοι τῆς Τοπικῆς Αὐτοδιοικήσεως θὰ μᾶς ποῦν ὅτι ὁ Κοινοτικὸς Γραμματεὺς δὲν εἶναι πλέον «μετέωρος», ὅπως πρίν, ἀλλ' ἔχει καὶ μισθὸν καὶ προαγωγὰς καὶ σύνταξιν. Καὶ φυσικὰ κατὰ ταῦτα δὲν συντοῦμεν, διότι ἔτσι εἶναι.

Ἐκεῖ ποὺ διαφωνοῦμεν καὶ διὰ τοῦτο γράφεται τὸ παρόν, εἶναι ὅτι ὁ Κοινοτικὸς Γραμματεὺς ἀναλήσκει ὅλην του τὴν σταδιοδρομίαν μέχρι τοῦ βαθμοῦ τοῦ γραμματέως Β καὶ τὸ πολὺ Α, λαμβάνων εἰς ὅλην τὴν ὑπαλληλικὴν ζωήν του μισθὸν τοῦ κατωτέρου ὑπαλλήλου, καὶ ἀφοῦ ἀποσκελετωθῇ ἀπὸ τὰς

Διὰ τοῦ σωτηρίου τούτου διὰ τὴν Δημοτικὴν Παιδείαν μέτρου:

1) Οἱ μαθηταί μας καὶ τὰ τέκνα μας, καὶ λέγομεν καὶ τὰ τέκνα μας διότι εἰς τὸν κλάδον μας ὑπάρχουν χιλιάδες οἰκογενειαρχῶν οἱ ὁποῖοι ἔζων διττῶς τὸ δρᾶμα, θὰ παύσουν πλέον νὰ καταταλαιπωροῦνται πηγαινοερχόμενα εἰς τὸ Σχολεῖον 4άκις τῆς ἡμέρας.

2) Ἐξησφαλίσθη ἡ μεσημβρινὴ ἀνάπυασις αὐτῶν καὶ δὲν θὰ στεροῦνται πλέον τοῦ ἀναγκαίου ὕπνου τοῦ τόσον πολυτίμου διὰ τὴν φυσιολογικὴν ἀνάπτυξιν τοῦ τρυφεροῦ ὀργανισμοῦ των.

3) Δὲν θὰ ἔχωμεν πλέον ἐνώπιόν μας νυσταλέους μαθητὰς μὲ πλήρεις τοὺς στομάχους καὶ μὲ μειωμένην ὡς ἐκ τούτου ἐπίδοσιν, πρόωρον κόπωσιν καὶ ἀποστροφὴν ἀπὸ τὴν μάθησιν καὶ τὸ Σχολεῖον.

4) Ἐτερματίσθη πλέον ὁριστικῶς ἡ κακοποίησις τῆς ὑγείας τῶν Ἑλληνοπαίδων, τῆς τόσον δεινῶς δοκιμασθείσης ἐπὶ 10ετηρίδας ἐκ τοῦ διακεκομμένου ὡραρίου ἐργασίας, ἕνεκα τοῦ ὁποίου οἱ μικροὶ μαθηταὶ ἦσαν ἐκτεθειμένοι 4 φορὰς τὴν ἡμέραν εἰς τοὺς ἀνέμους, τὰς βροχάς, τὰς χιόνας, τοὺς παγετούς, τὸ ψῦχος καὶ τὸν καύσωνα.

5) Ἐμειώθη εἰς τὸ ἥμισυ ὁ ἐκ τῶν τροχαίων ἀτυχημάτων κίνδυνος.

6) Ἐκερδίθη πολύτιμος χρόνος διὰ τὰς κατ' οἶκον ἐργασίας, αἱ ὁποῖαι ἀνατίθενται εἰς τοὺς μαθητὰς παρὰ τοῦ Σχολείου, διὰ τὴν ἐκμάθησιν μιᾶς ξένης γλώσσης, διὰ τὸν περίπατον καὶ τὸ τόσον ἀπαραίτητον διὰ τὴν ψυχικὴν κὶα σωματικὴν ὑγείαν, παιχνίδι τοῦ παιδιοῦ.

Ἀλλὰ καὶ ἡμεῖς οἱ διδάσκαλοι:

1) Δὲν θὰ ταλαιπωρούμεθα πλέον ἀσκόπως· δὲν θὰ στερούμεθα τῆς καταλλήλου ἀναπασεως, ἥτις τυγχάνει ἰδιαιτέρως δι' ἡμᾶς ἀναγκαία, διὰ τὴν ἠρεμίαν τοῦ νευρικοῦ μας συστήματος καὶ τὴν ἀνανέωσιν τῶν δυνάμεών μας διὰ μίαν καλυτέραν διδασκαλίαν τὴν ἐπαύριον, ἐπ' ὠφελείᾳ τῶν μαθητῶν πάλιν.

2ῇ Θὰ ἔχωμεν πλέον χρόνον δι' ἀρτίαν προπραασκευήν, διόρθωσιν τῶν γραπτῶν ἐργασιῶν τῶν μαθητῶν μας, διὰ τὴν προσωπικήν μας μελέτην πρὸς ἐπιμόρφωσιν καὶ αὐτοβελτίωσιν, διὰ τὴν συνεργασίαν μὲ τοὺς Κοινοτικοὺς καὶ λοιποὺς τοπικοὺς παράγοντας καὶ διὰ τὴν ἐπιτέλεσιν τῶν λοιπῶν ἐξωσχολικῶν δραστηριοτήτων μας, αἱ ὁποῖαι ἐνῷ πλησιάζουν τὸ μηδὲν διὰ τοὺς λοιποὺς δημοσίους ὑπαλλήλους, δὲν εἶναι ὀλίγαι διὰ τὸν διδάσκαλον.

Ἐκεῖνοι ὅμως οἱ ὁποῖοι ἐπεθύμουν διακαῶς τὸ συνεχὲς ὡράριον καὶ οἱ ὁποῖοι μὲ τὴν ἐφαρμογήν του ἐχάρησαν περισσότερον, εἶναι οἱ γονεῖς.

Διὰ τῆς καταργήσεως τῆς μεταμεσημβρινῆς ἐργασίας, θὰ ἔχουν τώρα πλησίον των περισσότερον χρόνον τὰ τέκνα των. Θὰ δύνανται πλέον νὰ ζοῦν στιγμὰς οἰκογενειακῆς εὐτυχίας, καθήμενοι εἰς τὴν τράπεζαν τὴν μεσημβρίαν, ὅταν κουρασμένοι ἐπιστρέφουν ἐκ τῆς ἐργασίας των, μαζὶ μὲ ὅλα τὰ μέλη τῆς οἰκογενείας διὰ κοινὴν προσευχήν, διὰ κοινὸν γεῦμα. Θὰ δύνανται ἐπίσης νὰ τὰ παρακολουθοῦν εἰς τὴν προετοιμασίαν των διὰ τὰ μαθήματα τῆς ἑπομένης, εἰς τὰ παιγνίδια των, εἰς τὰς συναναστροφάς των κλπ., κλπ., ἢ εἰς τὰς ἀγροτικὰς περιοχὰς νὰ τὰ χρησιμοποιοῦν δι' ἐπικουρικὰς μικροαπασχολήσεις.

Ἀγαπητοὶ συνάδελφοι,

Τὸ συνεχὲς ὡράριον εἶναι πλέον γεγονός. Ἂς χαρῶμεν ἰδιαιτέρως καὶ ἡμεῖς οἱ ὁποῖοι ἐπὶ ἔτη ἠκούομεν τὸν γογγυσμὸν τῶν γονέων καὶ διὰ παντὸς μέσου ἐμεριμνῶμεν νὰ πείσωμεν τοὺς σκληροὺς εἰς τὸ θέμα τοῦτο ἁρμοδίους,

Ἀσμένως ἀνακοινοῦμεν ὑμῖν καὶ δι' ὑμῶν εἰς ἅπαντας συναδέλφους ὅτι Ὑπουργὸς Παιδείας κύριος ΓΕΡΑΣΙΜΟΣ ΦΡΑΓΚΑΤΟΣ δι' ὑπ' ἀριθ. 5198)71 φ)γῆς του ἐντέλλεται καθιέρωσιν ἀπὸ ἀρξαμένου ἤδη σχ. ἔτους συνεχοῦς ὡραρίου ἐργασίας εἰς ἅπαντα Σχολεῖα Ἐπικρατείας στοπ. Κλάδος πανηγυρίζει καὶ εὐγνωμονεῖ στοπ. Διὰ Δ.Ο.Ε. Ὁ Ἀντιπρόεδρος ΑΝΑΣΤΑΣΙΟΣ ΝΤΟΓΚΑΣ.

Τὸ τηλεγράφημα ἐλήφθη τὰς πρώτας νυκτερινὰς ὥρας τῆς 24ης τρέχ. Τὸ δ. σ. εὐθὺς ἐτηλεγράφησεν εὐχαριστίας πρὸς τὸν κ. Ὑπουργὸν μας καὶ μετὰ 2ήμερον ὡς ἐθῆς περιέγραφεν τηλ)κῶς τὰς ἀπόψεις τῶν γονέων καὶ τῶν διδασκάλων.

Διδασκαλικὴν Ὁμοσπονδίαν
Ἑλλάδος
Ἀθήναις

Μὲ ἄφατον χαρὰν καὶ ἀσυγκράτητον ἐνθουσιασμὸν διδάσκαλοι καὶ ἰδιαιτέρως γονεῖς μαθητῶν Περιφερείας μας ἐδέχθησαν γενναίαν ἀπόφασιν Ὑπουργοῦ μας δι' ἧς χρονίζον ἀπὸ ἐτῶν πρόβλημα διπλῆς ἐλεύσεως μαθητῶν εἰς Σχολεῖα ἐλύθη κατὰ τρόπον ἄριστον ΣΤΟΠ Ἅπαντες σχεδὸν Σύλλογοι διδασκάλων Σχολείων καὶ Σύλλογοι Γονέων ἐτηλεγράφησαν εὐχαριστίας των Ἐξοχώτατον Ὑπουργόν μας ΣΤΟΠ Ἑνοῦντες καὶ ἡμεῖς μετ' αὐτῶν τὰς θερμοτέρας τῶν εὐχαριστιῶν συγχαίρομεν καὶ ὑμᾶς διὰ συμβολήν σας εἰς ἐπίλυσιν προβλήματος ΣΤΟΠ Βεβαιώσατε Ἐξοχώτατον Ὑπουργὸν ὅτι συνέδεσεν ὄνομά του μὲ τὴν μεγαλυτέραν προσφορὰν τὰ τέκνα τοῦ Ἑλληνικοῦ λαοῦ.

Διὰ τὸν Διδασκαλικὸν Σύλλογον
Σταγείρων
Πρόεδρος
ΜΙΧΑΗΛ ΚΑΡΤΣΙΩΤΗΣ
Γεν. Γραμματεὺς
ΕΥΑΓ. ΦΑΣΟΥΛΑΣ

Μετὰ συναδελφικῶν χαιρετισμῶν
Ὁ Πρόεδρος Μιχαὴλ Καρτσιώτης
Ὁ Γεν. Γραμμ. Εὐάγγ. Φασούλας

Τὰ μέλη
Εὐστ. Τσιάλης, Κων. Παπάζογλου, Γ. Σαράφης.

ΣΥΛΛΟΓΟΣ ΦΟΙΤΗΤΩΝ Ο ΑΡΙΣΤΟΤΕΛΗΣ

Ὁ Σύλλογος Φοιτητῶν Χαλκιδικῆς «Ὁ Ἀριστοτέλης» εὐχαριστεῖ θερμῶς τὸν κ. Γεώργιον Καδὴν - κρεατοπαραγωγὸν - διὰ τὴν ἠθικὴν καὶ ὑλικὴν συνδρομήν του πρὸς τὸν Σύλλογον κατὰ τὴν τέλεσιν τῶν κολυμβητικῶν ἀγώνων του τὴν 25.7.71 ἐπὶ τῇ 150ετηρίδι ἀπὸ τῆς Ἐθνικῆς Παλιγγενεσίας.

ΕΝΔΙΑΦΕΡΟΥΣΑ ΓΝΩΣΤΟΠΟΙΗΣΙΣ

Πωλοῦνται δενδρίλλια ἐληᾶς, ἐμβολιασμένα, τριῶν ἐτῶν καὶ ἄνω, παραδοτέα εἰς Πυργαδίκια Χαλκιδικῆς. Καὶ Ἐλαιών, εἰς θέσιν Παχὺ Γοματίου. Οἱ ἐνδιαφερόμενοι νὰ ἀπευθύνωνται πρὸς τὸν κ. Χρῆστον Τρικαλιώτην, Νέα Φιλίππου 54, τηλ. 31-407.

ΕΠΙΤΟΠΙΑ

Ο ΝΕΟΣ ΣΤΡΑΤΙΩΤΙΚΟΣ ΔΙΟΙΚΗΤΗΣ

Ἀνέλαβε τὰ καθήκοντά του, τὸν παρελθόντα μῆνα, ὁ νέος Στρατιωτικὸς Διοικητὴς Χαλκιδικῆς, Ἀντισυνταγματάρχης κ. Νικόλαος Ξυδιᾶς, περὶ οὗ προέτρεξεν ἡ καλυτέρα φήμη, εἰς ἐπιβεβαίωσιν τοῦ ὅρου ὅτι ὅλοι οἱ Ἕλληνες Ἀξιωματικοί, ὡς τέκνα τοῦ Ἑλληνικοῦ Λαοῦ ποὺ εἶναι, τιμοῦν διὰ τῶν Ἀξιῶν των καὶ τῶν Ἀρετῶν των ΤΟ ΟΝΟΜΑ τῆς Μεγάλης καὶ ὡραίας Πατρίδος μας ΕΛΛΑΔΟΣ, σὲ ὁποιαδήποτε Ἐθνικὴ ἀποστολή.

ΚΑΙ Ο ΝΕΟΣ ΔΙΕΥΘΥΝΤΗΣ ΤΗΣ ΝΟΜΑΡΧΙΑΣ

Ἀνέλαβεν ἐπίσης τὰ καθήκοντά του καὶ ὁ νέος Διευθυντὴς τῆς Νομαρχίας μας, κ. Γραμματίκας Ἀπόστ. ὑπὸ τὴν εὐγενεστέραν παρουσίαν του. Τὸν καλωσορίζομεν μὲ ἀγάπην καὶ χαράν, βέβαιοι ὅτι εἰς τὴν ἄλυσον τῶν ἀξίων προκατόχων του θὰ συνεχίση καὶ οὗτος προσφέρων τὰς ὑπηρεσίας του, διὰ τὴν πρόοδον τοῦ τόπου μας καὶ τοῦ λαοῦ αὐτοῦ, μὲ τὴν ὑψηλοτέραν ἀπόδοσιν εἰς τὰ πλαίσια τῶν ἁρμοδιοτήτων του.

ΜΕΤΕΤΕΘΗ

Εἰς τὰ κεντρικὰ Ἀθηνῶν ὁ ἐπὶ δεκαετίαν περίπου Διευθυντὴς τῶν Μεταλλείων Κασσάνδρας εἰς τὸ Στρατώνιον, συμπατριώτης μας Στρατηγὸς ἐ.ἀ. κ. Χριστόδουλος Γερογιάννης, τὸ ἔργον τοῦ ὁποίου παρὰ πάντων ἀναγνωρίζεται ὡς πολύτιμον καὶ διὰ τὸν τόπον μας.

Τὸν συνοδεύομεν μὲ τὰς καλυτέρας εὐχάς, καὶ μὲ ὅλην τὴν ἀγάπην μας διὰ τοῦτον καὶ τὴν οἰκογένειάν του.

ΠΡΟΗΧΘΗΣΑΝ

Εἰς Γυμνασιάρχην, καὶ ὁ συμπατριώτης μας ἐκ Πορταριᾶς κ. Ἰωάννης Μαστροκώστας καὶ ἐτοποθετήθη εἰς τὸ Λιτόχωρον καί,

Εἰς Ἐπιθεωρητὴν Δημοτικῶν Σχολείων ὁ συμπατριώτης μας ἐκ Βραστῶν κ. Γεώργιος Παπαθωμᾶς. Τοὺς εὐχόμεθα καὶ εἰς ἀνώτερα.

ΠΡΟΗΧΘΗ εἰς πλήρη Γυμνάσιον καὶ τῆς Ἱερισσοῦ, ὡς ἀπαραίτητον ποὺ ἦτο μὲ διευθυντὴν τὸν κ. Μαρκέτον.

Οὕτω τὰ Γυμνάσια τοῦ Νομοῦ μας θὰ εἶναι πλέον πλήρως ἐπανδρωμένα διὰ νὰ ἐπιτελέσουν τὸν μεγάλον καὶ Ἐθνικὸν καὶ ἱερὸν ἀκόμα σκοπόν των μὲ τὴν ὑψηλοτέραν ἀπόδοσιν, καὶ μὲ τὰς καλυτέρας εὐχὰς ὅλων μας.

Εἰς τὸ Γυμνάσιον Ἀρναίας, Ἀρναίας, Γυμνασιάρχης ὁ κ. Ἀπόστολος Μιντσινίκος, φιλόλογος.

Εἰς τὸν Ἅγιον Νικόλαον, Γυμνασιάρχης ὁ ἐξ Ἀρναίας συμπατριώτης μας κ. Γεώργιος Λαλιώτης, θεολόγος.

Εἰς τὸ Γυμνάσιον Νέων Μουδανιῶν, ὁ ἐκ Πολυγύρου συμπατριώτης μας κ. Κήρυκος Κοσμᾶς, φιλόλογος.

Εἰς τὸ Γυμνάσιον Κασσάνδρας, ὁ ἐκ Γαλατίστης συμπατριώτης μας κ. Ἐμμανουὴλ Ἀγγελάκης, φιλόλογος.

Εἰς τὸ Γυμνάσιον Καλλικρατείας, ὁ ἐκ Ταξιάρχου συμπατριώτης μας κ. Νικόλαος Χαριστός, φιλόλογος.

Ἐπιθεωρητὴς Μέσης Ἐκπαιδεύσεως εἰς τὴν Χαλκιδικὴν ὁ κ. Θεόφρων Παξιμάδης, φυσικός, μὲ ἕδραν τὸν Πολύγυρον.

Πρὸς τούτοις, ἐπὶ τῇ εὐκαιρίᾳ, ἐκφράζομεν, ἀπὸ τῆς θέσεως αὐτῆς, τὴν βαθυτέραν ἐκτίμησιν καὶ ἀγάπην πρὸς τοὺς μέχρι τοῦδε ὑπευθύνους διευθυντὰς τῶν Γυμνασίων μας, καὶ συμπατριώτας μας, Πολυγύρου τὸν καθηγητὴν ἐκ Παλαιοχωρίου κ. Κωνσταντῖνον Ρήγαν καὶ Μουδανιῶν τὸν καθηγητὴν ἐξ Ἀρναίας κ. Γεώργιον Καρακανδάν, οἵτινες ἐξεπλήρωσαν τὴν μέχρι τοῦδε ὑψηλὴν καὶ δύσκολον αὐτὴν ἀποστολήν των, μὲ ὅλην τὴν εὐθύνην τῆς θέσεως, τὴν εὐγενεστέραν συμπεριφορὰν καὶ τὴν πλουσιωτέραν ἀπόδοσιν, μὲ κόπους καὶ ζῆλον, δικαιούμενοι, ὡς ἐκ τούτων, καὶ ἀπὸ μέρους τῆς Πολιτείας τὴν καλλιτέραν ἀνταπόδοσιν.

ΜΕΤΕΤΕΘΗ εἰς τὰς Σέρρας ὁ ὑψηπέτης συμπατριώτης μας βοηθὸς Γυμνασιάρχης κ. Κωνσταντῖνος Κοντογιαννόπουλος .Τὸν συνοδεύομεν μὲ ὅλην τὴν ἀγάπην μας.

ΕΥΧΑΡΙΣΤΟΥΜΕΝ

Τὸν ὀδοντίατρον καὶ φίλον κ. Ἀθανάσιον Τζηρίτην, πρόεδρον τοῦ Φιλεκπαιδευτικοῦ Συλλόγου Ἀδριανουπόλεως (ἀπὸ τοῦ 1872) διὰ τὴν τιμητικὴν προσφορὰν τῆς ἐκτυπωθείσης ὁμιλίας του, ἐνώπιον τῶν μελῶν τοῦ Συλλόγου τούτου ἐν Θεσσαλονίκῃ, τὴν 3 Μαΐου 1971 καὶ ἐν τῇ αἰθούσῃ τῆς Ἑταιρείας Μακεδονικῶν Σπουδῶν, ἐπὶ τῇ συμπληρώσει 150 ἐτῶν ἀπὸ τῆς Ἐθνεγερσίας τοῦ 1821, τοῦ διακεκριμένου Ἐπιστήμονος καὶ Ἐθνικοῦ πνευματικοῦ ἀγωνιστοῦ ΓΕΩΡΓΙΟΥ ΑΝ. ΜΑΜΕΛΗ, Ἐπιτίμου Γενικοῦ Ἐπιθεωρητοῦ Μέσης Ἐκπαιδεύσεως, μὲ θέμα: «Ἡ Ἀδριανούπολις Ἐθνικὴ Ἐπαλξις καὶ Πνευματικὴ Ἑστία ἐπὶ Τουρκοκρατίας».

Ο ΔΙΚΗΓΟΡΟΣ

Κος Βασίλειος Γ. Γλάστρας, ἐκ Πολυγύρου, μετέφερε τὸ γραφεῖον του ἐπὶ τῆς ὁδοῦ Βασιλέως Κωνσταντίνου, ἀρ. 3, Θεσσαλονίκης. Τηλέφωνα γραφείου: 75-365 καὶ 64-347. Οἰκίας: 33-512.

ΠΟΛΥΓΥΡΟΣ

Εἰς τὸν Πολύγυρον ὅλα τὰ ἄλλα τὰ ἔχουμε τώρα σὰν Πρωτεύουσα. Τὸ Διοικητήριον μεγαλοπρεπές. Τὸ Στάδιον ἐπίσης. Τὸ νέον Γυμνάσιον. Τεχνικὴν Σχολήν. Μουσεῖον. Μόνον τὸ Νοσοκομεῖον μᾶς λείπει, ἀπαραίτητον διὰ τὸν Νομόν μας. Καὶ ἡ βραδύτης μὲ τὴν ὁποίαν ἀντιμετωπίζομεν τὴν μεγάλην αὐτὴν ἀνάγκην τοῦ λαοῦ, εἶναι ἀδικαιολόγητος καὶ δι' ἡμᾶς ὅλους καὶ διὰ τοὺς ἁρμοδίους.

ΟΙ ΚΟΙΝΟΤΙΚΟΙ ΓΡΑΜΜΑΤΕΙΣ

Κανένας δὲν ἀρνεῖται, οὔτε ἀπὸ τοὺς ἁρμοδίους οὔτε ἀπὸ τὸ κοινόν, ὅτι τὸ ἔργον τοῦ Κοινοτικοῦ γραμματέως εἶναι δυσκολώτατον καὶ ἐκτεταμένον καὶ χρησιμώτατον καὶ Ἐθνικὸν καὶ ἐξόχως κοινωνικόν.

Διότι ὁ Κοινοτικὸς Γραμματεὺς δὲν διεξάγει ἁπλῶς μίαν ὑπηρεσίαν ἰδιόμορφον καὶ «καθιερωμένην» ὅπως ὅλοι οἱ ἄλλοι ὑπάλληλοι, ὅλων τῶν κατηγοριῶν, εἴτε τοῦ Δημοσίου εἶναι εἴτε ὀργανισμῶν καὶ ἐπιχειρήσεων. Ἀλλὰ μαζὶ μὲ τὰ συγκεκριμένα καθήκοντά του, τῆς διεξαγωγῆς τῆς ἀλληλογραφίας καὶ τῆς τηρήσεως τῶν βιβλίων τῆς Κοινότητος, τὰ ὁποῖα καὶ αὐτὰ δημιουργοῦν φόρτον ἐργασίας, ἔχει νὰ ἀντιμετωπίση καὶ πολλὰς ἄλλας ὑποχρεώσεις καὶ ἀπαιτήσεις ἀτομικὰς καὶ οἰκογενειακὰς ὅλων τῶν χωριανῶν του, διὰ ζητήματα ἐπαγγελματικά, περιουσιακά, κληρονομικὰ καὶ πάσης φύσεως καὶ σχέσεως.

Ἀλλὰ καὶ εἰς τὸν Ἐθνικὸν τομέα, ὁ Κοινοτικὸς Γραμματεύς, πάντοτε προσεκτικὸς καὶ πάντοτε συντηρητικὸς εἰς τὰς ἀτομικάς του φιλοδοξίας καὶ ἀπαιτήσεις, διατηρεῖ τὸ ἐθνικόν του φρόνημα ὑψηλόν, καὶ οὔτε ἐνθουσιάζεται, οὔτε παρασύρεται, οὔτε ἐκτρέπεται, ἀλλὰ πιστὸς εἰς τὸ καθῆκον του καὶ ἀφοσιωμένος εἰς τὴν ἀποστολήν του διαρκῶς ἐργάζεται καὶ διαρκῶς ἀποδίδει ἔργον καλόν, καταπονούμενος ἐξαντλητικὰ διὰ τὴν ὑπηρεσίαν του καὶ τοὺς χωριανούς του.

Καὶ ὅμως αὐτὸν τὸν πολύτιμον παράγοντα εἰς τὴν ζωὴν τῆς Ἑλληνικῆς Κοινότητος, ἡ Πολιτεία δὲν τὸν ἔχει ἀκόμα τακτοποιήσει κατὰ τρόπον ὁριστικόν, καὶ βλέπομεν γραμματεῖς τῶν μικρῶν Κοινοτήτων νὰ ὑποφέρουν τρομακτικά, διότι τὸ ταμεῖον τῆς Κοινότητος εἶναι πτωχόν, καὶ γενικώτερα νὰ μὴν εἶναι κατωχυρωμένοι καθὼς ἀπαιτεῖ ἡ τάξις καὶ τὸ δίκαιον.

Τὸ γνωρίζομεν ὅτι οἱ ἁρμόδιοι τῆς Τοπικῆς Αὐτοδιοικήσεως θὰ μᾶς ποῦν ὅτι ὁ Κοινοτικὸς Γραμματεὺς δὲν εἶναι πλέον «μετέωρος», ὅπως πρίν, ἀλλ' ἔχει καὶ μισθὸν καὶ προαγωγὰς καὶ σύνταξιν. Καὶ φυσικὰ κατὰ ταῦτα δὲν συητοῦμεν, διότι ἔτσι εἶναι.

Ἐκεῖ ποὺ διαφωνοῦμεν καὶ διὰ τοῦτο γράφεται τὸ παρόν, εἶναι ὅτι ὁ Κοινοτικὸς Γραμματεὺς ἀναλήσκει ὅλην του τὴν σταδιοδρομίαν μέχρι τοῦ βαθμοῦ τοῦ γραμματέως Β καὶ τὸ πολὺ Α, λαμβάνων εἰς ὅλην τὴν ὑπαλληλικὴν ζωήν του μισθὸν τοῦ κατωτέρου ὑπαλλήλου, καὶ ἀφοῦ ἀποσκελετωθῇ ἀπὸ τὰς στερήσεις καὶ τὴν ἐργασίαν, ἀπέρχεται ὡ ςσυνταξιοῦχος μὲ σύνταξιν πείνης, ἐνῶ ὅλοι οἱ ἄλλοι ὑπάλληλοι ἐξασφαλίζουν καὶ βαθμοὺς καὶ μισθούς, καὶ σύνταξιν.

Εἶναι καιρός, λοιπὸν καὶ ὁ Γραμματεὺς τῆς Κοινότητος νὰ εὕρῃ τὴν θέσιν του.

19 Ἀπριλίου 1961

ΕΙΔΙΚΗ ΣΥΣΚΕΨΙΣ ΓΕΩΠΟΝΩΝ ΧΑΛΚΗΣ

Εἰς τὰ Γραφεῖα τῆς Νομαρχίας ἐπραγματοποιήθη ὑπὸ τὴν προεδρίαν τοῦ Νομάρχου κ. Ἀνδρέα Κανελλοπούλου εὐρεῖα σύσκεψις ἁπάντων τῶν Προϊσταμένων τῶν Τμημάτων καὶ Γραφείων Γεωπόνω τῆς Δ)νσεως ὡς καὶ τῶν Γεωπόνων Γεωργικῆς Ἀναπτύξεως.

Κατ' αὐτὴν ἔλαβε χώραν συζήτησις καὶ ἀνταλλαγὴ ἀπόψεων ἐπὶ τοῦ ἐφαρμοζομένου Γεωργικοῦ Προγράμματος τοῦ Νομοῦ, καθὼς ἐπίσης ἐπίλυσις ἀνακυψάντων προβλημάτων εἰς θέματα Κτηνοτροφίας καὶ ἀναδιαρθρώσεως τῶν καλλιεργειῶν.

Ὁμοίως ὑπὸ τοῦ κ. Νομάρχου ἐδόθησαν σχετικαὶ ὁδηγίαι καὶ κατευθύνσεις διὰ τὴν περαιτέρω δραστηριοποίησιν τῶν Γεωπόνων, πρὸς προώθησιν τοῦ κλάδου τῆς Κτηνοτροφίας καὶ αὐξήσεως τοῦ κρέατος, στόχος ὁ ὁποῖος ἐπιδιώκεται ὑπὸ τῆς Ἐθνικῆς Κυβερνήσεως, ὡς καὶ τὴν προώθησιν τοῦ θέματος βελτιώσεως τῶν Κοινοτικῶν βοσκοτόπων διὰ Χημικῆς λιπάνσεως αὐτῶ καὶ διὰ τῆς κατασκευῆς ποτιστρῶν εἰς αὐτούς.

Ἐπὶ τοῦ ἀντικειμένου τούτου συνεζητήθησαν αἱ ἐμφανισθεῖσαι δυσχέρειαι ὅσον ἀφορᾷ τὴν παροχὴν ἐπιδοτήσεως, καθόσον ἡ σχετικὴ παρεχομένη ἐπιδότησις διὰ τὴν χημικὴν λίπανσιν βοσκῶν προϋποθέτει τὴν πραγματοποίησιν τῆς λιπάνσεως πρῶτον.

Ὁμοίως συνεζητήθη ἡ δυσχέρεια κατασκευῆς κτηνοτροφικῶν κτισμάτων ἐκ μέρους τῶν παραγωγῶν, διότι ἀπαιτεῖται μελέτη Μηχανικοῦ μὲ δαπάνην ἣν ὁ παραγωγὸς δὲν δύναται νὰ ἀντεπεξέλθη.

Πρὸς τοῦτο ἐκλήθησαν εἰς τὴν σύσκεψιν ὁ Διευθυντὴς τῆς Α.Τ.Ε. Πολυγύρου καὶ ἁρμόδιος Μηχανικὸς τῆς Τεχνικῆς Ὑπηρεσίας πρὸς ἐξεύρεσιν λύσεως ἐπὶ τῶν ἀνωτέρω δυσχερειῶν.

Ὁμοίως ὑπὸ τοῦ κ. Νομάρχου ἐτέθη τὸ θέμα τῆς διαδόσεως ἐν τῷ Νομῷ τῆς δενδρώδους μηδικῆς πρὸς ἀξιοποίησιν ξηρικῶν καὶ ἀγόνων Κοινοτικῶν καὶ ἰδιωτικῶν ἐκτάσεων διὰ παραγωγὴν χλωροῦ χόρτου ὡς ζωοτροφή.

ΤΕΧΝΙΚΗ ΣΧΟΛΗ ΘΕΣΣΑΛΟΝΙΚΗΣ
"ΔΗΜΟΚΡΙΤΟΣ"
ΦΡΑΓΚΩΝ 10 ΤΗΛΕΦ. ΚΕΝΤΡΟΝ 536 - 621
Ἡ σχολὴ ποὺ κέρδισε τὴν ἐμπιστοσύνη ὅλου τοῦ σπουδαστικοῦ κόσμου
Ἐγγραφαὶ συνεχίζονται καθημερινῶς εἰς ὅλα τὰ τμήματα

ΑΓΓΕΛΙΑΙ

ΘΕΟΔΩΡΟΣ Δ. ΚΑΛΤΣΑΣ
'Ιατρὸς
Εἰδικὸς Παθολόγος
Χαλκέων 21 - Τηλ. 77-265
ΘΕΣΣΑΛΟΝΙΚΗ

ΔΡ ΠΕΡΙΚΛΗΣ Β. ΒΑΣΙΛΙΚΟΣ
Καρδιολόγος
Εἰδικευθεὶς ἐπὶ πενταετίαν εἰς Η.Π.Α.
'Υφηγητὴς Πανεπιστημίου Θεσ)νίκης
Δέχεται: 8 - 9 π.μ. καὶ 5 - 8 μ.μ.
Βασιλίσσης Σοφίας 33, Τηλ. 22-272
ΘΕΣΣΑΛΟΝΙΚΗ

ΔΑΝΙΗΛ Ν. ΝΙΚΟΛΟΥΣΗΣ
Νευρολόγος - Ψυχίατρος
Θεσσαλονίκη
'Ιατρεῖον: 'Εγνατία 118, τηλ. 29-194
Οἰκία: Κρήτης 8, τηλ. 83-465
Δέχεται: 9 - 1 π.μ. καὶ 7 - 8,30 μ.μ.

ΕΛΠΙΔΑ ΕΜΜΑΝΟΥΗ - ΝΙΚΟΛΟΥΣΗ
('Εκ Συκιᾶς)
ΧΕΙΡΟΥΡΓΟΣ - ΟΔΟΝΤΙΑΤΡΟΣ
ΑΚΤΙΝΕΣ Χ
'Ιατρεῖον: Βασ. "Ολγας 155
'Απὸ 10 - 1 π.μ. καὶ 6 - 8 μ.μ.
Καὶ ἐπὶ συνεντεύξει. Τηλ. 820 - 460
Θεσσαλονίκη

ΔΡ. ΑΠΟΣΤΟΛΟΣ Ν. ΚΑΡΝΗΣ
Χειρουργὸς
Μετεκπαιδευθεὶς εἰς Η.Π.Α.
καὶ
ΑΝΝΑ ΔΕΛΛΙΟΥ — ΚΑΡΝΗ
'Ιατρὸς Μικροβιολόγος
'Ιατρεῖον - 'Εργαστήριον 'Ερμοῦ 65
Τηλ. 78-237
Οἰκία, ὁδὸς Καστριτσίου 12
Τηλ. 72-993
ΘΕΣΣΑΛΟΝΙΚΗ

ΜΙΧΑΗΛ ΚΟΝΔΥΛΗΣ
Πολιτικὸς Μηχανικὸς
'Οδὸς Γραβιᾶς 39 - Τηλ. 21-992
ΘΕΣΣΑΛΟΝΙΚΗ

ΝΙΚΟΛΑΟΣ Β. ΠΑΠΠΑΣ
Συμβολαιογράφος
Βασιλέως 'Ηρακλείου 28
2ος ὄροφος - 'Αριθ. γραφ. 10
Τηλέφ. 72-156 - Θεσσαλονίκη

ΘΡΑΚΙΚΗ ΠΑΡΑΚΕΤΟΒΙΟΜΗΧΑΝΙΑ
ΝΙΚ. ΚΟΤΣΙΑΝΗΣ & ΥΙΟΙ Ο.Ε.
ΘΕΣΣΑΛΟΝΙΚΗ
'Εργοστάσιον: Προξένου Κορομηλᾶ 31
ΣΤΑΥΡΟΥΠΟΛΙΣ
Τηλ. 513-584
Διαρκὴς παρακαταθήκη σὲ ὅλες τὶς διαστάσεις

ΔΗΜΗΤΡΙΟΣ Α. ΠΑΠΑΧΡΗΣΤΟΥ
Δικηγόρος
Γραφεῖον Φραγκίνη 2. Τηλ. 77-147
Οἰκία: 'Απ. Παύλου 44. Τηλ. 74-276
ΘΕΣΣΑΛΟΝΙΚΗ

ΔΡ. ΣΠΥΡΟΣ ΒΑΣΙΛΑΣ
Γενικὸς Χειρουργὸς
καὶ χειρουργὸς θώρακος — καρδίας — ἀγγείων — φλεβῶν
'Εφαρμόζεται εἰδικὴ ἀποτελεσματικὴ

ΓΕΩΡΓΙΟΣ Ν. ΑΓΙΟΜΑΜΙΤΗΣ
'Ιατρὸς
Τηλ. 'Ιατρείου 72-403, Οἰκ. 80-428
ΑΚΤΙΝΕΣ Χ
'Εγνατία 104
ΘΕΣΣΑΛΟΝΙΚΗ

ΓΕΩΡΓΙΟΣ Π. ΣΑΡΑΚΩΤΣΗΣ
'Οφθαλμίατρος
Διδάκτωρ τοῦ Πανεπιστημίου Θεσσαλονίκης, τ. 'Επιμελητὴς 'Οφθαλμολογικῆς Κλινικῆς τοῦ Δημ. Νοσοκομείου Θεσσαλονίκης.
Μετεκπαιδευθεὶς ἐν Λονδίνῳ
'Ιατρεῖον: 'Εγνατία 81 - Τηλ. 23-394
Οἰκία: 'Ερμοῦ 58 - Τηλ. 20-323
ΘΕΣΣΑΛΟΝΙΚΗ

ΓΕΩΡΓ. Μ. ΒΛΑΧΟΠΟΥΛΟΣ
'Οδοντίατρος
'Εγνατία — Σωκράτους 3
("Οπισθεν 'Ιεροῦ Ναοῦ 'Αγ. 'Αθανασίου καὶ 'Αχειροποιήτου)
Τηλέφ.! 72-457 — ΘΕΣΣΑΛΟΝΙΚΗ
Δέχεται πρωῒ 8—12 ἀπόγευμα 5—8

ΑΛΚΙΜΟΣ ΓΕΩΡΓΙΑΔΗΣ
Πολιτικὸς Μηχανικὸς
Φιλίππου 67
Τηλ. 66-560
Οἰκία 29-523
ΘΕΣΣΑΛΟΝΙΚΗ

ΧΡΙΣΤΟΔΟΥΛΟΣ Δ. ΔΙΑΒΑΤΗΣ
'Αρχιτέκτων
Γραφεῖον: Χαλκέων 27. Τηλ. Γραφ. 68-514, Οἰκίας 45-674
ΘΕΣΣΑΛΟΝΙΚΗ

ΤΕΧΝΙΚΟΝ ΓΡΑΦΕΙΟΝ
ΝΙΚΟΛΑΟΥ ΚΑΙ ΑΘΑΝΑΣΙΑΣ ΧΑΡΙΣΤΟΥ
ΠΤΥΧΙΟΥΧΩΝ Ε.Δ.Ε.
Μελέται — Τοπογραφικαὶ ἐργασίαι — "Αδειαι Οἰκοδομῶν — 'Επιμετρήσεις Σχέδια
Τηλ. 47 - ΑΡΝΑΙΑ - ΧΑΛΚΙΔΙΚΗΣ

ΒΑΣΙΛΕΙΟΣ ΤΕΡΤΙΛΙΝΗΣ
'Ωτο-ρινο-λαρυγγολόγος
'Εγνατίας 151 — τηλ.: 72-393
ΑΙΚ. ΧΑΡΙΤΟΥ — ΤΕΡΤΙΛΙΝΗ
Μικροβιολόγος
'Εγνατία 151 τηλ.: 72 - 393
ΘΕΣΣΑΛΟΝΙΚΗ

ΤΕΧΝΙΚΟΝ ΓΡΑΦΕΙΟΝ
ΙΩΑΝΝΟΥ ΒΑΣΙΛΙΚΟΥ
ΠΟΛΥΓΥΡΟΣ: Τηλ. 3-49
Οἰκοδομικαὶ ἄδειαι.
'Εργοληψίαι οἰκοδομικῶν κατασκευῶν.
"Αδειαι ἀντλιῶν, πετρελαιοβενζίνης. 'Αρτοποιίων. Κινηματοιράφων. Ξενοδοχείων. 'Εργοστασίων κλπ.
Σύνταξις πάσης φύσεως μελετῶν.
'Επιμετρήσεις πάσης φύσεως ἐργασιῶν.
Τεχνικαὶ πληροφορίαι δωρεάν.

ΧΡΥΣΟΧΟΕΙΟΝ
& ΩΡΟΛΟΓΟΠΟΙΕΙΟΝ

ΓΕΝΙΚΗ ΚΛΙΝΙΚΗ
ΛΥΣΙΜΑΧΟΥ ΓΡ. ΣΑΡΑΦΙΑΝΟΥ
Γωνία Πλάτωνος 11 — 'Ιουστινιανοῦ 30,
ΤΗΛ. ΚΕΝΤΡΟΝ 67 - 021, 67 - 022, 67 - 023
ΤΜΗΜΑΤΑ:
Παθολογικὸν — Καρδιολογικὸν
Χειρουργικὸν — Γυναικολογικὸν
'Ορθοπεδικὸν — Οὐρολογικὸν
'Οφθαλμολογικὸν — 'Ωτορινολαρυγγολογικὸν
ΚΑΙ ΧΕΙΡΟΥΡΓΙΚΗΣ ΠΑΙΔΩΝ
ΕΡΓΑΣΤΗΡΙΑ:
'Ακτινολογικὸν — Μικροβιολογικὸν
ΔΩΜΑΤΙΑ: Πολυτελείας, Α', Βα, Ββ καὶ Γ' θέσεις.

ΙΔΙΩΤΙΚΟΝ
ΜΑΙΕΥΤΗΡΙΟΝ "ΛΗΤΩ„
ΒΑΣΙΛΙΣΣΗΣ ΟΛΓΑΣ 57
Τηλέφωνα 833-921 — 833-922 — 833-923
ΙΑΤΡΟΙ ΓΕΩΡ. ΑΜΠΕΑΣ - Α. ΑΡΧΑΚΗΣ - Α. ΒΟΛΑΝΗΣ - Δ. ΔΙΑΜΑΝΤΟΠΟΥΛΟΣ - Σ. ΠΑΠΑΔΟΠΟΥΛΟΣ ΚΑΙ Β. ΠΑΠΟΥΤΣΟΠΟΥΛΟΣ

ΠΡΟΜΗΘΕΥΤΙΚΗ - Ε. Ε.
ΗΛΕΚΤΡΙΚΩΝ ΕΡΓΑΛΕΙΩΝ
ΗΛΕΚΤΡΟΕΡΓΑΛΕΙΑ BOSCH
ΔΙΣΚΟΠΡΙΟΝΑ SOUPER CIGA - ΔΡΑΠΑΝΑ ΠΑΓΚΟΥ - ΔΡΑΠΑΝΑ
ΚΟΛΩΝΑΤΑ - ΗΛΕΚΤΡΟΛΥΣΕΙΣ - ΗΛΕΚΤΡΟΠΟΝΤΕΣ - ΚΟΜΡΕΣΕΡ
ΚΑΙΠΑΣΗΣ ΦΥΣΕΩΣ ΜΗΧΑΝΟΥΡΓΙΚΟΝ
ΣΥΝΕΡΓΕΙΟΝ ΕΠΙΣΚΕΥΩΝ — ΠΑΡΑΚΑΤΑΘΗΚΗ ΑΝΤΑΛΛΑΚΤΙΚΩΝ
ΕΙΣΑΓΩΓΑΙ - ΑΝΤΙΠΡΟΣΩΠΕΙΑΙ
Μοναστηρίου 10 S.K.F.
ΘΕΣΣΑΛΟΝΙΚΗ
ΥΠΕΥΘΥΝΟΣ: ΣΤΕΡΓΙΟΣ ΠΑΠΠΑΣ

Α^ΦΟΙ Γ. ΜΗΛΙΟΥ
ΗΛΕΚΤΡΙΚΑ ΕΡΓΑ
Παρασκευοπούλου 25 — Τηλέφ. 833-278
Τηλέφ. Οἰκίας 816 - 982 καὶ 815 - 277
ΘΕΣΣΑΛΟΝΙΚΗ

ΘΕΜΗΣ Π. ΟΙΚΟΝΟΜΟΥ
Χειρουρ. - 'Ωτο - Ρινο - Λαρυγγολόγος
'Εσωτερικὸς 'Ιατρὸς τῆς 'Ωτορινολαρυγγολογικῆς Κλινικῆς τοῦ Γεν. Κεντρ. Νοσοκομείου
'Ιατρεῖον: Καστριτσίου 3 - Πλατεῖα "Αθωνος - Τηλ. 38-538
ΘΕΣΣΑΛΟΝΙΚΗ

ΓΕΩΡΓΙΟΣ ΑΘ. ΔΑΛΑΜΑΓΚΑΣ
'Ιατρὸς - Καρδιολόγος
Μεγ. 'Αλεξάνδρου (Τσιμισκῆ) 34
Τηλέφωνα: 'Ιατρείου 71-636
Οἰκίας 24-443
ΘΕΣΣΑΛΟΝΙΚΗ

ΚΩΝΣΤΑΝΤ. Γ. ΓΑΚΗΣ
'Ιατρὸς - Εἰδικὸς Παθολόγος
Δρ Πανεπιστημίου Θεσσαλονίκης

ΖΩΗ ΚΑΝΑΚΗ
Συμβολαιογράφος
Γραφεῖον: Βενιέλου 48 - Τηλ. 64-648
Οἰκία: Κασσάνδρου 35
ΘΕΣΣΑΛΟΝΙΚΗ

ΑΘΑΝ. Ν. ΧΑΡΑΛΑΜΠΙΔΗΣ
'Ιατρὸς
Νέα Μουδανιὰ - Χαλκιδικῆς
Τηλ. 4-40

ΙΩΑΝΝΗΣ ΣΠ. ΒΑΜΒΑΚΑΣ
Καρδιολόγος - Παθολόγος
'Ιατρεῖον: 'Ερμοῦ 75 - Τηλ. 65-700
Δέχεται: 8,30 - 10 π.μ. καὶ 5 - 8 μ.μ.
Οἰκία: Καστριτσίου 12, Τηλ. 38-506
ΘΕΣΣΑΛΟΝΙΚΗ

ΦΑΡΜΑΚΕΙΟΝ

ΩΤΟ - ΡΙΝΟ - ΛΑΡΥΓΓΟΛΟΓΙΚΗ ΚΛΙΝΙΚΗ
ΣΥΓΧΡΟΝΟΣ - ΠΛΗΡΩΣ ΕΞΩΠΛΙΣΜΕΝΗ
Δ^ΡΟΣ ΙΩΑΝΝΟΥ Γ. ΚΥΡΙΑΦΙΝΗ
Χειρουργοῦ — 'Ωτορινολαρυγγολόγου
Διδάκτορος Παν)μίου TUBINGEN Δ. Γερμανίας — Μετεκπαιδευθέντος ἐπὶ ἐγχειρήσεων ἀποκαταστάσεως ἀκοῆς (ὠτοσκληρύνσεων — Τυμπανοπλαστικῶν — Ρινοπλαστικῶν κλπ.)
ΓΩΝΙΑ: ΠΛΑΤΕΙΑ ΑΓΙΑΣ ΣΟΦΙΑΣ
— ΠΡΑΣΑΚΑΚΗ 2, ΤΗΛ. 73.963
ΘΕΣΣΑΛΟΝΙΚΗ

ΑΚΤΙΝΟΛΟΓΙΚΟΝ ΕΡΓΑΣΤΗΡΙΟΝ
Δ^Ρ ΑΡΙΣΤΟΤΕΛΗΣ Τ. ΒΡΙΤΣΙΟΣ
ΑΝΤΩΝΙΟΣ Π. ΓΚΟΥΒΗΣ
ΔΗΜΗΤΡΙΟΣ Σ. ΣΤΑΜΟΣ
ΑΚΤΙΝΟΛΟΓΟΙ - ΡΑΔΙΟΛΟΓΟΙ
ΠΛΗΡΕΣ ΔΙΑΓΝΩΣΤΙΚΟΝ ΤΜΗΜΑ — ΔΙΑΘΕΡΜΙΑΙ
ΕΡΜΟΥ 58 (ΠΛΑΤΕΙΑ ΑΓ. ΣΟΦΙΑΣ) ΤΗΛ. 65 - 900
ΘΕΣΣΑΛΟΝΙΚΗ

Τὰς ἐκ τοῦ 'Εξωτερικοῦ καὶ διὰ τὸ 'Εσωτερικὸν μεταφοράς σας ΕΙΣ ΤΗΝ ΕΛΛΗΝΙΚΗΝ
ΕΤΑΙΡΙΑΝ ΔΙΕΘΝΩΝ ΜΕΤΑΦΟΡΩΝ
"ΣΕΝΚΕΡ & Σ^ΙΑ - Α.Ε.„
'Οδος Φράγκων 39 Τηλ. 517-421 - 5
ΘΕΣΣΑΛΟΝΙΚΗ

'Αντιπρόσωπος
ΑΓΑΠΗΤΟΣ ΤΡΙΚΑΛΙΩΤΗΣ
Βασιλ. "Ολγας 192, Τηλ. 45-314 — 46-009
'Ανταλλάξατε τὸ παλαιό σας αὐτοκίνητο μὲ ἕνα ἀρχοντικὸ καὶ καλοτάξιδο «"Αλφα - Ρομέο» ἢ μὲ ἕνα σκληροτράχηλο εὐθηνὸ «Σκόντα». Πωλήσεις μεταχειρισμένων αὐτοκινήτων χωρὶς κέρδος.

ΓΝΗΣΙΟΝ ΕΛΑΙΟΛΑΔΟΝ ΠΟΛΥΓΥΡΟΥ
— ΧΑΛΚΙΔΙΚΗΣ —
ΜΕ ΤΑ ΠΛΕΟΝ ΥΠΕΡΣΥΓΧΡΟΝΑ ΜΗΧΑΝΗΜΑΤΑ
ΕΛΑΙΟΥΡΓΕΙΟΝ ΤΑΚΗ ΒΑΚΑΛΟΥΔΗ
ΔΙΕΥΘΥΝΣΙΣ: ΑΓΙΟΥ ΔΗΜΗΤΡΙΟΥ 87

ΝΙΚΟΛΑΟΣ Β. ΠΑΠΠΑΣ
Συμβολαιογράφος
Βασιλέως Ἡρακλείου 28
2ος ὄροφος - Ἀριθ. γραφ. 10
Τηλέφ. 72-156 - Θεσσαλονίκη

ΘΡΑΚΙΚΗ ΠΑΡΚΕΤΟΒΙΟΜΗΧΑΝΙΑ
ΝΙΚ. ΚΟΤΣΙΑΝΗΣ & ΥΙΟΙ Ο.Ε.
ΘΕΣΣΑΛΟΝΙΚΗ
Ἐργοστάσιον: Προξένου Κορομηλᾶ 31
ΣΤΑΥΡΟΥΠΟΛΙΣ
Τηλ. 513-584
Διαρκὴς παρακαταθήκη σὲ ὅλες τὶς διαστάσεις

ΔΗΜΗΤΡΙΟΣ Α. ΠΑΠΑΧΡΗΣΤΟΥ
Δικηγόρος
Γραφεῖον Φραγκίνη 2. Τηλ. 77-147
Οἰκία: Ἀπ. Παύλου 44. Τηλ. 74-276
ΘΕΣΣΑΛΟΝΙΚΗ

ΔΡ. ΣΠΥΡΟΣ ΒΑΣΙΛΑΣ
Γενικὸς Χειρουργὸς
καὶ χειρουργὸς θώρακος — καρδίας — ἀγγείων — φλεβῶν
Ἐφαρμόζεται εἰδικὴ ἀποτελεσματικὴ θεραπεία ὅλων τῶν παθήσεων τῶν φλεβῶν (κιρσῶν, φλεβιτίδων, θρομβοφλεβιτίδων, φλεβοδιευρύνσεων)
Δέχεται 5—8 μ.μ., Ἁγ. Σοφίας 54 καὶ ἐπὶ συνεντεύξει τηλέφ. 21-705.
ΘΕΣΣΑΛΟΝΙΚΗ

ΚΩΝΣΤΑΝΤΙΝΟΣ Ν. ΔΕΛΛΙΟΣ
Μαιευτὴρ
Χειρουργὸς - Γυναικολόγος
Μετεκπαιδευθεὶς ἐν Λονδίνῳ
Ὁδὸς Πλάτωνος 3
(Γωνία Ἐγνατία καὶ Πλάτωνος)
Τηλέφωνον 66-500
ΘΕΣΣΑΛΟΝΙΚΗ

Μελέται - Ἐπιβλέψεις - Κατασκευαὶ
ΑΡΧΙΚΑΤ Ο.Ε.
ΓΙΑΝΝΗΣ Κ. ΑΙΚΑΤΕΡΙΝΑΡΗΣ
Ἀρχιτέκτων Μηχανικὸς
ΝΙΚΟΣ Κ. ΑΙΚΑΤΕΡΙΝΑΡΗΣ
Πολιτικὸς Μηχανικὸς
Τσιμισκῆ 70 (Ἔναντι Ἐφημερίδος «Μακεδονία»)
Τηλ. 35-991 καὶ 29-949
ΘΕΣΣΑΛΟΝΙΚΗ

ΘΕΟΔΩΡ. Χ. ΑΗΔΟΝΟΠΟΥΛΟΣ
Χειρουργὸς - Οὐρολόγος
Διδάκτωρ Πανεπιστημίου Θεσ)νίκης - Ἐπιμελητὴς Οὐρολογικῆς Κλινικῆς
ΚΑΙ
ΗΩ ΙΩΑΝΝΙΔΟΥ — ΑΗΔΟΝΟΠΟΥΛΟΥ
Εἰδικὸς Μικροβιολόγος
Ἐγνατία 104 - Στάσις Ἁγ. Σοφίας
Τηλ. 71-707
ΘΕΣΣΑΛΟΝΙΚΗ

ΤΕΧΝΙΚΟΝ ΓΡΑΦΕΙΟΝ
ΣΤΕΦΑΝΟΣ ΘΕΟΛΟΓΟΥ
Πολιτικὸς Ὑπομηχανικὸς
Ἐργολήπτης Δημοσίων Ἔργων
Γραφεῖον: Μητροπόλεως 17
Τηλ. 31-133 - Οἰκία: 74-462
ΘΕΣΣΑΛΟΝΙΚΗ

ΒΑΣΙΛΕΙΟΣ ΤΕΡΤΙΛΙΝΗΣ
Ὠτο-ρινο-λαρυγγολόγος
Ἐγνατίας 151 — τηλ.: 72-393
ΑΙΚ. ΧΑΡΙΤΟΥ — ΤΕΡΤΙΛΙΝΗ
Μικροβιολόγος
Ἐγνατία 151 τηλ.: 72 - 393
ΘΕΣΣΑΛΟΝΙΚΗ

ΤΕΧΝΙΚΟΝ ΓΡΑΦΕΙΟΝ
ΙΩΑΝΝΟΥ ΒΑΣΙΛΙΚΟΥ
ΠΟΛΥΓΥΡΟΣ: Τηλ. 3-49
Οἰκοδομικαὶ ἄδειαι.
Ἐργοληψίαι οἰκοδομικῶν κατασκευῶν.
Ἄδειαι ἀντλιῶν, πετρελαιοβενζίνης. Ἀρτοποιίων. Κινηματοιράφων. Ξενοδοχείων. Ἐργοστασίων κλπ.
Σύνταξις πάσης φύσεως μελετῶν.
Ἐπιμετρήσεις πάσης φύσεως ἐργασιῶν.
Τεχνικαὶ πληροφορίαι δωρεάν.

ΧΡΥΣΟΧΟΕΙΟΝ
& ΩΡΟΛΟΓΟΠΟΙΕΙΟΝ
ΧΡΗΣΤΟΥ ΧΡΙΣΤΟΔΟΥΛΟΥ
Ἐγνατίας 84 - Τηλ. 71-386

ΜΕΤΑΞΟΥΡΓΕΙΟΝ
ΚΑΛ. Β. ΠΑΠΑΒΑΣΙΛΕΙΟΥ
Στοὰ Μπεζεστενίου 7
Τηλέφ. 72-801
ΘΕΣΣΑΛΟΝΙΚΗ

ΑΘΑΝΑΣΙΟΣ Θ. ΜΠΑΤΣΙΟΣ
Δικηγόρος
Γραφεῖον: Ἀριστοτέλους 14
1ος Ὄροφος - ἀρ. γραφ. 2
Τηλ. 62-436
Οἰκία ὁδὸς Ἐγνατία 101
ΘΕΣΣΑΛΟΝΙΚΗ

ΑΡΓΥΡΗΣ ΔΕΡΕΜΠΟΥΚΑΣ
Ἰατρὸς
Καρόλου Ντὴλ 15
Τηλ. 62-316
ΘΕΣΣΑΛΟΝΙΚΗ

ΖΩΗ ΑΜΠΑΤΖΗ - ΔΑΡΑ
Ἰατρὸς - Μικροβιολόγος
Παῦλου Μελᾶ 17 - 2ος ὄροφος
Τηλ. 37-557
ΘΕΣΣΑΛΟΝΙΚΗ

ΥΙΟΙ ΚΕΧΑΓΙΑ & ΣΙΑ Ο.Ε.
ΛΑΤΟΜΕΙΑ
14ον χιλιόμετρον Θεσσαλονίκης — Λατομεῖον — Χορτιάτη
Τηλ. 97-185
Γραφεῖα: Φρ. Ροῦζβελτ 17
Τηλ. 20-963
ΘΕΣΣΑΛΟΝΙΚΗ

ΝΙΚΟΣ ΟΔ. ΚΥΡΙΑΖΗΣ
Χειροῦργος Ὀδοντίατρος
Ἁγίας Σοφίας 60 καὶ Φιλίππου
1ος Ὄροφος
Τηλ. 67-628
ΘΕΣΣΑΛΟΝΙΚΗ

ΑΦΟΙ Γ. ΜΗΛΙΟΥ
ΗΛΕΚΤΡΙΚΑ ΕΡΓΑ
Παρασκευοπούλου 25 — Τηλέφ. 833-278
Τηλέφ. Οἰκίας 816 - 982 καὶ 815 - 277
ΘΕΣΣΑΛΟΝΙΚΗ

ΘΕΜΗΣ Π. ΟΙΚΟΝΟΜΟΥ
Χειρουρ. - Ὠτο - Ρινο - Λαρυγγολόγος
Ἐσωτερικὸς Ἰατρὸς τῆς Ὠτορινολαρυγγολογικῆς Κλινικῆς τοῦ Γεν. Κεντρ. Νοσοκομείου
Ἰατρεῖον: Καστριτσίου 3 - Πλατεῖα Ἄθωνος - Τηλ. 38-538
ΘΕΣΣΑΛΟΝΙΚΗ

ΓΕΩΡΓΙΟΣ ΑΘ. ΔΑΛΑΜΑΓΚΑΣ
Ἰατρὸς - Καρδιολόγος
Μεγ. Ἀλεξάνδρου (Τσιμισκῆ) 34
Τηλέφωνα: Ἰατρείου 71-636
Οἰκίας 24-443
ΘΕΣΣΑΛΟΝΙΚΗ

ΚΩΝΣΤΑΝΤ. Γ. ΓΑΚΗΣ
Ἰατρὸς - Εἰδικὸς Παθολόγος
Δρ Πανεπιστημίου Θεσσαλονίκης
Παύλου Μελᾶ 33, Τηλ. 21-579
ΘΕΣΣΑΛΟΝΙΚΗ

ΠΑΝΤΕΛΗΣ Δ. ΠΑΛΤΑΚΗΣ
Νευρολόγος - Ψυχίατρος
Ἰατρεῖον: Μητροπόλεως 57,
Τηλ. 23-739
Οἰκία: Καρόλου Ντὴλ 4, Τηλ. 70-631
ΘΕΣΣΑΛΟΝΙΚΗ

ΖΗΣΗΣ Ν. ΓΑΛΑΝΗΣ
Μαιευτὴρ - Χειρουργὸς Γυναικολόγος
τ. Δ)ντὴς Γυναικολογικῆς Κλινικῆς Νοσοκομείου Πολυγύρου Χαλκιδικῆς
Βενιζέλου 53, Τηλ. 76-425
ΘΕΣΣΑΛΟΝΙΚΗ

ΧΡΗΣΤΟΣ ΜΙΔΕΛΚΟΣ
Πολιτικὸς Μηχανικὸς
Προξένου Κορομηλᾶ 34, Τηλ. 73-897
ΘΕΣΣΑΛΟΝΙΚΗ

ΤΕΧΝΙΚΟΝ ΓΡΑΦΕΙΟΝ
Μελετῶν - Ἐπιβλέψεων - Κατασκευῶν
ΧΑΣΤΑ ΒΑΣΙΛΕΙΟΥ
Διπλ. Πολ. Μηχανικοῦ Ε.Δ.Ε.
Τσουφλῆ 13 (Ροτόντα)
Τηλ. 64-522, 36-400
ΘΕΣΣΑΛΟΝΙΚΗ

ΕΜΠΟΡΟΡΡΑΦΕΙΟΝ
«Ο ΓΙΑΝΝΗΣ»
ΙΩΑΝΝΟΥ ΓΑΓΡΙΝΑ
ΚΟΖΑΝΗΣ 12
(ΠΡΟΕΚΤΑΣΙΣ ΝΕΑ ΦΙΛΙΠΠΟΥ)
ΤΗΛ. 66.043
ΘΕΣΣΑΛΟΝΙΚΗ
✶
Μεγάλη ποικιλία Ἑλληνικῶν καὶ ξένων ΚΑΣΜΗΡΙΩΝ
ΡΑΨΙΜΟ ΤΕΛΕΙΟ

ΖΩΗ ΚΑΝΑΚΗ
Συμβολαιογράφος
Γραφεῖον: Βενιέλου 48 - Τηλ. 64-648
Οἰκία: Κασσάνδρου 35
ΘΕΣΣΑΛΟΝΙΚΗ

ΑΘΑΝ. Ν. ΧΑΡΑΛΑΜΠΙΔΗΣ
Ἰατρὸς
Νέα Μουδανιὰ - Χαλκιδικῆς
Τηλ. 4-40

ΙΩΑΝΝΗΣ ΣΠ. ΒΑΜΒΑΚΑΣ
Καρδιολόγος - Παθολόγος
Ἰατρεῖον: Ἑρμοῦ 75 - Τηλ. 65-700
Δέχεται: 8,30 - 10 π.μ. καὶ 5 - 8 μ.μ.
Οἰκία: Καστριτσίου 12, Τηλ. 38-506
ΘΕΣΣΑΛΟΝΙΚΗ

ΦΑΡΜΑΚΕΙΟΝ
ΔΗΜ. Κ. ΒΑΓΙΩΝΑ
Πλάτωνος 7, Τηλ. 61-027
ΘΕΣΣΑΛΟΝΙΚΗ

ΧΡΗΣΤΟΣ Ν. ΚΟΤΣΙΑΝΗΣ
Χειρουργὸς - Ὀδοντίατρος
ΑΚΤΙΝΕΣ Χ
Ἰουστινιανοῦ 31
(Ἔναντι Κλινικῆς Σαραφιανοῦ)
Τηλ. 78-441
ΘΕΣΣΑΛΟΝΙΚΗ

ΔΡ ΘΕΟΔ. Μ. ΑΣΛΑΝΟΓΛΟΥ
Χειρουργὸς - Ὀρθοπεδικὸς
Δ)ντὴς Ὀρθοπεδικῆς Κλινικῆς Νοσοκομίου Κιλκίς.
Ἰατρεῖον: Ἐγνατία 79 - Τηλ. 74-444
Οἰκία: Διογένους 4 - Τηλ. 830 - 264 καὶ 816-430
ΘΕΣΣΑΛΟΝΙΚΗ

ΑΘΑΝΑΣΙΟΣ ΚΑΖΙΝΑΡΗΣ
Ἰατρὸς
Χειρουργὸς - Γυναικολόγος Μαιευτὴρ
Δ)ντὴς Α' Κλινικῆς Μαιευτηρίου Ἀσύλου Παιδιοῦ
Ἐγνατία 157 - Τηλ. 77-391
ΘΕΣΣΑΛΟΝΙΚΗ

ΜΟΣΧΟΣ ΙΩΑΝ. ΜΟΣΧΟΥ
Ἐκ Πολυχρόνου - Κασσάνδρας
Παθολόγος - Καρδιολόγος
ΤΑΣΣΟΥΛΑ ΜΟΣΧΟΥ-ΓΙΑΛΕΛΗ
Ἰατρὸς - Μικροβιολόγος
Βασ. Ἡρακλείου 20
Τηλ. 40-49
ΣΕΡΡΑΙ

ΓΕΩΡΓΙΟΣ Σ. ΣΑΡΑΒΕΛΟΣ
ΕΙΔΙΚΟΣ ΠΑΘΟΛΟΓΟΣ
Ἐπιμελητὴς Δημοτ. Νοσοκομείου Θεσσαλονίκης
Μεγ. Ἀλεξάνδρου (Τσιμισκῆ) ἀρ. 89
Τηλ. Ἰατρείου 73114—Οἰκίας 21703
Δέχεται 12 - 2 καὶ 5 - 8
ΘΕΣΣΑΛΟΝΙΚΗ

ΘΕΣΣΑΛΟΝΙΚΗ

Ἀντιπρόσωπος
ΑΓΑΠΗΤΟΣ ΤΡΙΚΑΛΙΩΤΗΣ
Βασιλ. Ὄλγας 192, Τηλ. 45-314 — 46-009
Ἀνταλλάξατε τὸ παλαιό σας αὐτοκίνητο μὲ ἕνα ἀρχοντικὸ καὶ καλοτάξιδο «Ἄλφα - Ρομέο» ἢ μὲ ἕνα σκληροτράχηλο εὐθηνὸ «Σκόντα». Πωλήσεις μεταχειρισμένων αὐτοκινήτων χωρὶς κέρδος.

ΓΝΗΣΙΟΝ ΕΛΑΙΟΛΑΔΟΝ ΠΟΛΥΓΥΡΟΥ
—ΧΑΛΚΙΔΙΚΗΣ—
ΜΕ ΤΑ ΠΛΕΟΝ ΥΠΕΡΣΥΓΧΡΟΝΑ ΜΗΧΑΝΗΜΑΤΑ
ΕΛΑΙΟΥΡΓΕΙΟΝ ΤΑΚΗ ΒΑΚΑΛΟΥΔΗ
ΔΙΕΥΘΥΝΣΙΣ: ΑΓΙΟΥ ΔΗΜΗΤΡΙΟΥ 87
ΤΗΛΕΦΩΝΑ: 30.550 καὶ 79.574
ΘΕΣΣΑΛΟΝΙΚΗ

ΙΔΙΩΤΙΚΟΝ ΣΥΓΚΡΟΤΗΜΑ
ΘΕΡΜΟΥ ΑΣΦΑΛΤΙΚΟΥ ΜΙΓΜΑΤΟΣ
Τὸ τελειότερον καὶ τὸ πλέον σύγχρονον ἠλεκτροκίνητον συγκρότημα μὲ ΖΥΓΙΣΤΙΚΑ μηχανήματα, ἀσφαλτικὰ μίγματα κλειστοῦ καὶ ἀνοικτοῦ τύπου. Διάστρωσις μὲ ἰδιόκτητα φίνισερ. Ἐμποτισμοὶ καὶ ἀσφαλτικαὶ στρώσεις, μὲ τὰ τελειότερα ἐμποτιστικὰ μηχανήματα τύπου FEDERAL. Διατίθεται ἄσφαλτος χῦμα ἢ σὲ βαρέλια παντὸς τύπου, θερμῆς καὶ ψυχρᾶς.
Ἐπευθύνεσθε εἰς τὰ γραφεῖα μας καὶ θὰ ἔχητε ταχεῖαν ἐξυπηρέτησιν καὶ σιγουριὰ διὰ τὸ ὑλικὸν ποὺ χρειάζεσθε.
ΚΩΝΣΤΑΝΤΙΝΟΣ ΚΕΧΑΓΙΑΣ & ΥΙΟΙ
ΟΜΟΡ. ΕΜΠΟΡΙΚΗ ΤΕΧΝΙΚΗ ΕΤΑΙΡΕΙΑ
ΓΡΑΦΕΙΑ Μητροπόλεως 17 Τηλ. 31-133 — 20-963 ΘΕΣΣΑΛΟΝΙΚΗ
Ἐργοστάσιον: Διασταύρωσις ὁδοῦ Πανοράματος — Χορτιάτη
Τηλ. 97-132

ΓΕΝΙΚΑΙ ΜΕΤΑΦΟΡΑΙ
"ΕΘΝΙΚΗ"
Μ. ΜΟΡΦΟΥΛΑ

ΕΔΡΑ:	ΥΠ)ΜΑ:	ΥΠ)ΜΑ:	ΥΠ)ΜΑ:
ΘΕΣΣΑΛΟΝΙΚΗ	ΠΤΟΛΕΜΑ·Ι·ΔΑ	ΛΑΜΙΑ	ΑΘΗΝΑΙ
Πλ. Παλ. Σιδ.	Π. Μελᾶ 4	Ρ. Ἀγγελῆ 37	Κων)λεως 123
Σταθμοῦ 36	Τηλ. 21-29	Τηλ. 21-97	Τηλ. 367.889
Τηλ. 513.572 &			367.872
513.457			363.333

Φορτώσεις ἐμπορευμάτων διὰ τὰς κάτωθι πόλεις:
ΑΘΗΝΑΙ — ΘΕΣΣΑΛΟΝΙΚΗ
» — ΔΡΑΜΑ
» — ΣΕΡΡΑΙ
» — ΚΟΜΟΤΗΝΗ
» — Ν. ΟΡΕΣΤΙΑΣ
» — ΧΑΛΚΙΔΙΚΗ
ΚΑΙ
Τ' ΑΝΑΠΑΛΙΝ
Δεκτὰ ἐμπορεύματα ἐπὶ ἀντικαταβολῇ ἢ συναλλαγματικῆς