Δημητρόπουλον
Κ. Στέφανον Κότσιανον
Πολύγυρον

ΝΕΑ ΤΗΣ ΧΑΛΚΙΔΙΚΗΣ

ΕΔΡΑ ΘΕΣΣΑΛΟΝΙΚΗ

ΙΔΙΟΚΤΗΤΗΣ — ΔΙΕΥΘΥΝΤΗΣ
ΓΕΩΡΓΙΟΣ Ν. ΓΕΩΡΓΟΥΔΗΣ
Ὁδὸς Κανάρη 17
(Συνοικισμὸς Πολεμοπαθῶν)
τοῦ ΔΗΜΟΥ ΣΥΚΕΩΝ
Τηλ. 522-539
ΘΕΣΣΑΛΟΝΙΚΗ
Ἔτος 14ον — Ἀρ. φύλλου 148
2 ΑΥΓΟΥΣΤΟΥ 1972

ΜΗΝΙΑΙΑ ΠΟΛΙΤΙΚΗ ΚΑΙ ΚΟΙΝΩΝΙΟΛΟΓΙΚΗ ΕΠΙΘΕΩΡΗΣΙΣ

ΠΡΟΧΩΡΟΥΜΕΝ

Ὁ ἀνασχηματισμὸς τῆς Ἐθνικῆς Κυβερνήσεως, καθ' ὅλην αὐτῆς τὴν ἔκτασιν, δὲν ἀποτελεῖ διὰ κανένα κόμβον ὑπόπτων συλλογισμῶν, ἀλλὰ τοὐναντίον δημιουργεῖ εἰς ὅλους τὴν σκέψιν καὶ τὴν πεποίθησιν ὅτι, μὲ τὴν ἐμπειρίαν τῶν μέχρι τοῦδε πεπραγμένων, προχωροῦμεν πρὸς νέας δημιουργίας κοινοῦ ἐνδιαφέροντος καὶ ὑψηλῆς ἀποδόσεως διὰ τὸν Ἑλληνικὸν λαόν, μέσα εἰς τὰ πλαίσια τῶν συγχρόνων ἐπιστημονικῶν καὶ τεχνολογικῶν ἐξελίξεων.

Ἡ τοποθέτησις δὲ τοῦ κ. Γκαντώνα, ἐκλεκτοῦ τέκνου τῆς Μακεδονίας, ὡς Ὑπουργοῦ Παιδείας, πρώην στρατιωτικοῦ μέν, ἀλλὰ μὲ ὑψηλὴν πνευματικὴν συγκρότησιν καὶ ζηλευτὴν καθ' ὅλα πολιτείαν, ὁμιλοῦντος συνάμα καὶ τρεῖς ξένας γλώσσας, τὴν Γαλλικήν, Ἀγγλικὴν καὶ Ἰταλικήν, μᾶς δίδει τὸ δικαίωμα νὰ εἴμεθα, οἱ Μακεδόνες, ὑπερήφανοι διὰ τοῦτο, ἀλλὰ καὶ βέβαιοι ὅτι καὶ τὸ ἔργον του ὡς ἐπικεφαλῆς τῆς Ἐθνικῆς Παιδείας θὰ ἀποβῇ διὰ τὴν νέαν γενεὰν φάρος πολυτίμων διὰ τὸ μέλλον πνευματικῶν παρορμήσεων.

Τέλος καλωσορίζομεν, ἀπὸ τῆς θέσεως αὐτῆς, καὶ συγχαίρομεν τὸν νέον Περιφερειακὸν Διοικητήν μας, ἡ φήμη περὶ τῶν ἀξιῶν τοῦ ὁποίου προηγεῖται τῆς παρουσίας του.

Θὰ εὕρῃ τὸν δρόμον ἀνοικτόν, ἀπὸ τὸν προκάτοχόν του, διὰ νὰ ἀξιοποιήσῃ καὶ ἔργῳ τὰς ἀρετάς του, μεταξὺ ἑνὸς λαοῦ ἐνδόξου, καὶ γενναίου, νομιμόφρονος κατὰ πάντα καὶ φιλοπόνου, μὲ ἱστορίαν καὶ δόξαν προγονικὴν καὶ ἰδικήν του, μέσα εἰς ἕνα τόπον πλούσιον ἀπὸ φυσικὰ ἀγαθὰ καὶ ἀπὸ Θεοῦ εὐλογημένον, διὰ νὰ καταστῇ καὶ οὗτος Ἄξιος τῆς ὑψηλῆς αὐτῆς ἀποστολῆς του.

ΓΕΩΡΓΙΟΣ Ν. ΓΕΩΡΓΟΥΔΗΣ

ΑΓΑΠΗ - ΕΝΟΤΗΣ

(26 ΦΕΒΡΟΥΑΡΙΟΥ 1972)

Πρὶν γίνῃ ἡ Ἐπανάστασις, ὅλοι εἴμεθα «τοποθετημένοι». Κομματικά, ἰδεολογικά, φιλικὰ κλπ.

Τὸ ἄνοιγμα τοῦ κοινοβουλευτισμοῦ μᾶς ἔδιδε τὴν εὐκαιρία, γιὰ ὅλα...

Ἔτσι ἐφθάσαμε ἐκεῖ, ποὺ ἄρχισε πλέον ὁ θανάσιμος ἐκτροχιασμός, χωρὶς νὰ ἐνθυμούμεθα τὸ αἷμα καὶ τὰ δάκρυα λίγο προτήτερα, ὅταν καὶ τότε ἐφύγαμε ἀπὸ τὸν δρόμον τὸν καλόν, μὲ τὸ ἅρμα τῆς κοινοβουλευτικῆς ἀσυδοσίας.

Ἐδῶ ἔγινε καὶ ἡ Ἐπανάστασις. Διότι ὅλοι εἴχαμε εἰς τὴν ψυχήν μας, ἄλλοι τὸν φόβο καὶ ἄλλοι τὴν μανίαν τῆς αὐτοκαταστροφῆς.

Ἀλλὰ τὰ πράγματα μᾶς ὁδηγοῦν.

Ἡ Ἐπανάστασις, τῆς 21ης Ἀπριλίου 1967, δὲν εἶναι τυχαῖον περιστατικόν, εἰς τὴν ζωὴν τοῦ Ἔθνους μας. Δὲν ὀφείλεται εἰς τὴν ματαιοδοξίαν κανενός. Ἦταν θεία προσταγή. Διότι ἡ Ἑλλάδα μας εἶναι ἀπὸ Θεοῦ νὰ ζῇ. Διότι χρειάζεται νὰ ζῇ. Δι' ἡμᾶς τοὺς Ἕλληνας, καὶ διὰ τὸν κόσμον ὁλόκληρον.

Διότι ἡ Ἑλλάδα μας δὲν ἔχει ἀνάγκην ἀπὸ ἰδέες. Ἀπὸ πειράματα. Μᾶς διδάσκει ἡ Ἱστορία της ἀπὸ τοὺς Μεγάλους καὶ

ΘΕΟΠΝΕΥΣΤΟΙ ΟΡΑΜΑΤΙΣΜΟΙ ΤΟΥ ΠΑΤΡΙΑΡΧΟΥ ΑΘΗΝΑΓΟΡΑ

Ἕνα «φύλλο», ὅπως τὸ ἀποκαλεῖ, ἀποστέλλει ὁ σεπτὸς πατριάρχης Ἀθηναγόρας γιὰ νὰ ἑρμηνεύσῃ τὴν ἐξέλιξη τῶν σχέσεων μεταξὺ τῶν ἐκκλησιῶν, κατὰ τὴν τελευταία ἑξαετία καὶ γιὰ νὰ ἐκφράσῃ τὴν πίστη του καὶ τὴν ἐνόρασή του γιὰ τὴν μελλοντική τους πορεία, ἐνῷ ἔχει γιὰ ὁδηγὸ πλεύσεως «τὸν ὕμνο τῶν Ἀγγέλων τῆς Γεννήσεως τοῦ Χριστοῦ, ψαλλόμενον ἀπὸ κοινοῦ ἐν τῇ Δύσει καὶ τῇ Ἀνατολῇ... τὴν ὑψίστη θεολογία».

Πρόκειται γιὰ ἕνα μεγαλόπνοο ἐξάγγελμα ποὺ ἀρχίζει μὲ μιὰ ρεαλιστικὴ ἀφήγηση τῶν ἐξελίξεων. Ἀναφέρεται στὶς τρεῖς συναντήσεις τοῦ Πάπα καὶ τοῦ οἰκουμενικοῦ Πατριάρχου στὰ Ἱεροσόλυμα, στὸ Φανάρι καὶ στὴ Ρώμη, καθὼς καὶ στὶς ἐπισκέψεις τοῦ πολιοῦ Παριάρχου τῆς Βασιλίδος στοὺς Πατριάρχας τῆς Σερβίας, τῆς Ρουμανίας καὶ τῆς Σόφιας, στὸ παγκόσμιο συμβούλιο ἐκκλησιῶν στὴ Γενεύη καὶ στὸν ἀρχιεπίσκοπο τοῦ Καντέρμπουρυ στὸ Λονδῖνο.

Κάτω σὰν ἀπὸ ὑπότιτλο «αἱ εὐτυχεῖς συνέπειαι αὐτῶν» δηλαδὴ τῶν συναντήσεων, ὁ μεγάλος ὁραματιστὴς ἀναφέρει: «Τὰ ἱστορικὰ ταῦτα γεγονότα ἀποτελοῦντα ἀπόδειξιν ἔνδοξον καὶ καταπληκτικὴν τοῦ θριάμβου τῆς ἀγάπης τοῦ Χριστοῦ καὶ τῆς μεγαλοψυχίας τῆς Α. Ἁγιότητος, τοῦ Πάπα Ρώμης Παύλου τοῦ ΣΤ΄ καὶ τῶν λοιπῶν ὡς ἄνω ἀδελφῶν ἐν Χριστῷ, ἐτοποθέτησαν τὸν χριστιανικὸν κόσμον ὁριστικῶς εἰς σταθερότητα πίστεως καὶ ἐλπίδος ἐν τῇ εὐλογημένῃ ὁδῷ, τῇ ὁδηγούσῃ εἰς τὴν πραγματοποίησιν τοῦ θελήματος τοῦ Χριστοῦ, τ.ἐ. τὴν ἐκ νέου συνάντησιν τῶν Χριστιανῶν ἐντὸς τοῦ αὐτοῦ Ἁγίου Πογάλων σκοπῶν. Καὶ εἶναι τὸ ποίημα αὐτὸ στόχος τοῦ μεγάλου καὶ φωτισμένου ἱεράρχη, ἐπιταγὴ τῶν καιρῶν καὶ ὅρος ποὺ ἐπιβάλλει ἡ ἐποχή μας. Ὅταν ὁ ἄνθρωπος ἔχει σήμερα καὶ τὰ πνευματικὰ καὶ τὰ τεχνολογικὰ μέσα γιὰ νὰ καταστρέψῃ τὸν ἴδιο του τὸν ἑαυτό καὶ γιὰ νὰ ἐξαφανίση τὸ γένος του ἀπὸ τὴν γήϊνη σφαῖρα, πρέπει νὰ εἶναι εὐγνώμων πρὸς μεγάλες καὶ φωτισμένες προσωπικότητες τῆς ἐποχῆς ποὺ τὸν ὁδηγοῦν πρὸς τὸν σωστὸ δρόμο πρὸς τὴν λαμπρὴ ἀπαρχὴ γιὰ νὰ ξαναλάμψῃ καὶ πάλι σ' ὅλα τὰ μήκη καὶ πλάτη τῆς γῆς ἡ περίλαμπρη ρήση «ὡς χαρίεν ἄνθρωπος ὅταν ἄνθρωπος εἶ».

Ὅταν ὅλοι πιστέψουν πρὸς τὸν μεγάλο αὐτὸ σκοπὸ καὶ ὅταν ὅλοι ἐνστερνισθοῦν τὶς ἐπιταγὲς τοῦ Ὑψίστου, ὅταν ὅλοι θελήσουν νὰ ὑποστοῦν τὸν πνευματικὸ καὶ ἠθικὸ κόπο νὰ παραμερίσουν φράγματα ποὺ ἀπὸ ἀνθρώπινα λάθη καὶ πάθη συνεσώρευσαν οἱ αἰῶνες, τότε θὰ γίνῃ πιὸ φωτεινό, πιὸ γλυκὸ τὸ μεγάλο κήρυγμα ποὺ περικλείεται στὸ πατριαρχικὸ «φύλλο»:

«Ἐν δὲ ἀφ' ἑτέρου ὑφίστανται εἰσέτι καί τινες θεολογικαὶ διαφοραί, αὐτὰς καὶ πλησιστίους φέρει ἡμᾶς εἰς τὴν ἀρχαίαν πίστιν, ὅτι ἀνήκομεν εἰς τὴν αὐτὴν θρησκείαν καὶ ἐκκλησίαν τοῦ Χριστοῦ.

»Χριστιανοὶ τῆς Ἀνατολῆς καὶ τῆς Δύσεως, καλούμεθα νῦν νὰ καλλιεργήσωμεν ἐν ἑαυτοῖς ἡμεῖς εἰς τοὺς ἄλλους, τοὺς φίλους, ἡμῶν, τοὺς γνωστοὺς καὶ τοὺς ἀγνώστους, τὴν γλυκεῖαν ταύτην συνείδησιν καὶ ὅσο τὸ δυνατὸν ταχύτερον, ὅτι εἴμεθα ἀδελφοὶ ἀνήκοντες εἰς τὴν αὐτὴν Χριστιανικὴν Ἐκκλησίαν.

Ἐχωρίσθημεν οὐχὶ διὰ παπικῶν ἀποφάσεων ἢ συνοδικῶν τοιούτων ἀλλ' ἐν τῇ πράξει καὶ ἐν τῇ πράξει θὰ ἑνωθῶμεν καὶ πάλιν, ὑπὸ τὴν δύναμιν μιᾶς γενικῆς ἐξεγέρσεως καὶ ἀπαιτήσεως τῶν Χριστιανικῶν λαῶν λαμπρὰν τὴν πρωΐαν τοῦ νέου ἔαρος τῆς Χριστιανοσύνης, τόσον ἀναμενωμένου ἀπὸ αἰώνων...».

Καὶ ἔρχεται κατόπιν ἡ βαρυσήμαντη κατάληξη, ἡ ὑψηλὴ ἔκφραση τῆς εὐγενέστερης ἀρχῆς τῆς ἑλληνοχριστιανικῆς φιλοσοφίας:

«Εἰς δὲ τὴν κίνησιν ταύτην πρὸς τὴν ἕνωσιν δὲν πρόκειται ἡ μία ἐκκλησία νὰ βαδίση πρὸς τὴν ἄλλην, ἀλλὰ ὅλαι ὁμοῦ πρὸς τὸν κοινὸν Χριστόν, ἢ ἡ μία νὰ ὑποταγῇ εἰς τὴν ἄλλην, ἀλλ' ὁμοῦ νὰ ἐπανιδρύσωμεν τὴν Μίαν, Ἁγίαν Καθολικὴν καὶ Ἀποστολικὴν Ἐκκλησίαν, ἐν συνυπάρξει εἰς τὴν Ἀνατολὴν καὶ τὴν Δύσιν, ὅπως ἐζῶμεν μέχρι τὸ 1504 παρὰ τὰς τό-

Η ΕΘΝΙΚΗ ΚΥΒΕΡΝΗΣΙΣ ΠΛΗΣΙΟΝ ΤΟΥ ΛΑΟΥ

ΠΟΛΥΓΥΡΟΣ — Τὴν 16.7.72 ἐπεσκέφθη ὑπηρεσιακῶς τὴ Χαλκιδικὴν ὁ Ὑπουργὸς Κοιν. Ὑπηρεσιῶν κ. Μπερνάρης, συνοδευόμενος ὑπὸ ὑπηρεσιακῶν παραγόντων. Προωθούμενος ἀπὸ Θεσσαλονίκην, ἐπεθεώρησεν τὸ Ἐθνικὸν νηπιοτροφεῖον Γαλατίστης καὶ τὸ ἐκεῖθεν Ἀγροτικὸν Ἰατρεῖον, ἐν συνεχείᾳ δὲ ἔφθασεν εἰς Πολύγυρον, ὅπου ἔλαβεν χώραν, ἐν τῷ Διοικητηρίῳ, ἐνημερωτικὴ σύσκεψις, παρουσίᾳ τοῦ κ. Νομάρχου, μελῶν τῆς Συμβουλευτικῆς Ἐπιτροπῆς, ἐκπροσώπων τῶν λοιπῶν τοπικῶν Ἀρχῶν, σωματείων, συνεταιρισμῶν καὶ παραγωγικῶν τάξεων. Κατ' αὐτὴν συνεζητήθησαν θέματα ὑγιεινῆς καὶ προνοίας, ἀφορῶντα τὸν Νομόν, ἰδιαιτέρως δὲ ἡ περίπτωσις τῆς ἀνεγέρσεως πλήρους Γενικοῦ Νοσοκομείου εἰς Πολύγυρον. Ἐν συνεχείᾳ ὁ κ. Ὑπουργὸς ἐπεσκέφθη τὸ Κρατικὸν Νοσοκομεῖον καὶ τὸν Ἐθνικὸν Παιδικὸν Σταθμὸν Πολυγύρου. Ὁ κ. Μπερνάρης εἶναι ὁπρῶτος Ὑπουργὸς Κοινωνικῶν Ὑπηρεσιῶν, ποὺ ἐπεσκέφθη τὴν Νομαρχίαν Χαλκιδικῆς μέχρι σήμερον, ἐνεργῶν ἐνημερωτικὴν ἐπιθεώρησιν μετὰ ὑπηρεσιακῶν παραγόντων τοῦ Ὑπουργείου του.

— Τὰς ἑσπερινὰς ὥρας τῆς 16.7.72 ἔφθασεν εἰς Πολύγυρον προερχόμενος ἐξ ἐπιθεωρήσεων εἰς Ἀνατολικὴν Μακεδονίαν καὶ Θράκην, ὁ Γενικὸς Γραμματεὺς τοῦ Ὑπουργείου Δικαιοσύνης κ. Α. Γκότσης. Ὁ κ. Γενικὸς συνειργάσθη ἐπὶ ὑπηρεσιακῶν θεμάτων μετὰ τοῦ κ. Νομάρχου καὶ τοῦ μέλους τῆς Συμβουλευτικῆς Ἐπιτροπῆς εἰς τὸ Διοικητήριον, τὴν δὲ ἑπομένην τὰς Ἀγροτικὰς φυλακὰς εἰς Χερσόνησον Κασσάνδρας.

— Τὴν πρωΐαν τῆς 17.7.72 ἐκ τοῦ Διοικητηρίου, μετὰ τελεσθέντα ἁγιασμόν, σύντομον δεξίωσιν καὶ σχετικὴν προσφώνησιν μετὰ παραινέσεων ὑπὸ τοῦ κ. Νομάρχου, ἀνεχώρησαν δι' ἐπιμορφωτικὴν ἐκδρομήν, διαρκείας 8 ἡμερῶν, εἰς διαφόρους ἱστορικοὺς καὶ Ἀρχαιολογικοὺς χώρους τῆς Κεντρικῆς καὶ Νοτίου Ἑλλάδος, 40 μητέρες ἐκ διαφόρων Δήμων καὶ Κοινοτήτων τοῦ Νομοῦ. Πλεῖσται ἐξ αὐτῶν, ἀποτελοῦσιν μέλη τῶν τοπικῶν Ἐπιτροπῶν Κοινοτικῆς Ἀναπτύξεως. Τὴν ἐν λόγῳ ἐκδρομήν, ἐν συνεργασίᾳ μετὰ τῆς Νομαρχίας, ὠργάνωσεν καὶ ἐχρηματοδότησεν τὸ Ἐθνικὸν Ἵδρυμα.

ΠΑΛΑΙΟΧΩΡΙΟΝ — Ὁ Νομάρχης Χαλκιδικῆς κ. Ἀνδρέας Κανελλόπουλος, ἐθεμελίωσε τὴν μεσημβρίαν τῆς Κυριακῆς (25.6.1972), τὸ διδακτήριον τοῦ Δημοτικοῦ Σχολείου Παλαιοχωρίου - Χαλκιδικῆς δαπάνης προϋπολογισμοῦ 7.000.00 δραχμῶν.

Τὸ θεμελιωθὲν σχολεῖον εἶναι 6θέσιον διώροφον δυναμικότητος 250 μαθητῶν, θὰ διαθέτῃ δὲ ἐκτὸς τῶν αἰθουσῶν διδασκαλίας, γραφεῖα διοικήσεως, γυμναστήριον, ἀναγνωστήριον καὶ ἑτέρους χώρους καὶ θὰ εἶναι ἐξωπλισμένον μὲ σύγχρονα μέσα.

Κατὰ τὴν τελετὴν τῆς θεμελιώσεως ἐτελέσθη ἁγιασμὸς ὑπὸ τοῦ Σεβασμιωτάτου Μητροπολίτου Ἱερισσοῦ, Ἁγίου Ὄρους καὶ Ἀρδαμερίου κ.κ. Παύλου καὶ ἀκολούθως ὡμίλησεν ὁ διευθυντὴς τοῦ Σχολείου κ. Κων)ντῖνος Παπάζογλου, ὁ Σεβασμιώτατος Μητροπολίτης, ὁ κ. Νομάρχης καὶ ὁ κ. Σιῶζος Θεοχάρης. Ἐπηκολούθησεν ὁ Ὕμνος τῆς 21ης Ἀπριλίου ὑπὸ χορωδίας μαθητῶν καὶ ἀπαγγελία ποιήματος «τὰ σχολειὰ χτίστε». Ἡ ὅλη τελετὴ ἔκλεισε μὲ τὸν Ἐθνικὸν Ὕμνον.

Παρέστησαν οἱ κ.κ. Σιῶζος, Βασιλικὸς καὶ Νίτσας, ἅπαντες τῆς Συμβουλευτικῆς Ἐπιτροπῆς, ὁ Στρατιωτικὸς Διοικητὴς Χαλκιδικῆς, ὁ Διοικητὴς Χωροφυλακῆς, Δ)τὴς Τ.Ε. Ἀραιάς, ὁ Διοικητὴς τοῦ Ἀστυνομικοῦ Τμήματος Ἀρναίας, οἱ Ἐπιθεωρηταὶ Δημ. Σχολείων Σταγείρων καὶ Β΄ Ἐκπ)κῆς Περιφερείας Θεσσαλονίκης κ.κ. Δημ. Καλαϊτζίδης καὶ Βασ. Μακαβός, ἅπαντες οἱ προϊστάμενοι τῶν Δημοσίων Ὑπηρεσιῶν Ἀρναίας, οἱ Πρόεδροι καὶ Κοινοτικοὶ σύμβουλοι τῶν γειτονικῶν Κοινοτήτων, ἐκπρόσωποι τῆς Ἑταιρίας Χημικῶν προϊόντων καὶ Λιπασμάτων, ἄλλοι ἐπίσημοι καὶ ὅλοι ἀνεξαιρέτως οἱ κάτοικοι τῆς Κοινότητος Παλαιοχωρίου.

Μετὰ τὴν τελετὴν ἐγένετο δεξίωσις τῶν προσκεκλημένων εἰς κέντρον τῆς κωμοπόλεως καὶ προσφορὰ γλυκῶν εἰς ὅλους τοὺς κατοίκους καὶ τοὺς μαθητὰς τοῦ Σχολείου, ὑπὸ μαθητριῶν ἐνδεδυμένων διὰ τοπικῶν ἐνδυμασιῶν.

Ἡ ὅλη ἐκδήλωσις ὑπῆρξε κατὰ κοινὴν ὁμολογίαν ἄριστη. Ἀξίζουν θερμὰ συγχαρητήρια εἰς τοὺς διοργανωτὰς ταύτης, Σχολικὴν Ἐφορείαν καὶ Σύλλογον Γονέων, Κηδεμόνων καὶ Φίλων Δημοτ. Σχολείου Παλαιοχωρίου.

Πανελλήνιοι Ἀγῶνες ὑποβρυχίου κυνηγίου

ΑΓΑΠΗ - ΕΝΟΤΗΣ

(26 ΦΕΒΡΟΥΑΡΙΟΥ 1972)

Πρὶν γίνῃ ἡ Ἐπανάστασις, ὅλοι εἴμεθα «τοποθετημένοι». Κομματικά, ἰδεολογικά, φιλικὰ κλπ.

Τὸ ἄνοιγμα τοῦ κοινοβουλευτισμοῦ μᾶς ἔδιδε τὴν εὐκαιρία, γιὰ ὅλα...

Ἔτσι ἐφθάσαμε ἐκεῖ, ποὺ ἄρχισε πλέον ὁ θανάσιμος ἐκτροχιασμός, χωρὶς νὰ ἐνθυμούμεθα τὸ αἷμα καὶ τὰ δάκρυα λίγο προτήτερα, ὅταν καὶ τότε ἐφύγαμε ἀπὸ τὸν δρόμον τὸν καλόν, μὲ τὸ ἅρμα τῆς κοινοβουλευτικῆς ἀσυδοσίας.

Ἐδῶ ἔγινε καὶ ἡ Ἐπανάστασις. Διότι ὅλοι εἴχαμε εἰς τὴν ψυχήν μας, ἄλλοι τὸν φόβο καὶ ἄλλοι τὴν μανίαν τῆς αὐτοκαταστροφῆς.

Ἀλλὰ τὰ πράγματα μᾶς ὁδηγοῦν.

Ἡ Ἐπανάστασις, τῆς 21ης Ἀπριλίου 1967, δὲν εἶναι τυχαῖον περιστατικόν, εἰς τὴν ζωὴν τοῦ Ἔθνους μας. Δὲν ὀφείλεται εἰς τὴν ματαιοδοξίαν κανενός. Ἦταν θεία προσταγή. Διότι ἡ Ἑλλάδα μας εἶναι ἀπὸ Θεοῦ νὰ ζῇ. Διότι χρειάζεται νὰ ζῇ. Δι' ἡμᾶς τοὺς Ἕλληνας, καὶ διὰ τὸν κόσμον ὁλόκληρον.

Διότι ἡ Ἑλλάδα μας δὲν ἔχει ἀνάγκην ἀπὸ ἰδέες. Ἀπὸ πειράματα. Μᾶς διδάσκει ἡ Ἱστορία της ἀπὸ τοὺς Μεγάλους καὶ σοφοὺς προγόνους μας, πῶς πρέπει νὰ ζοῦμε. Νὰ ζοῦμε ὡς Ἕλληνες. Αὐτὸ μᾶς ἀρκεῖ.

Ἐκεῖνο ποὺ μᾶς χρειάζεται τώρα εἶναι, αὐτὸ ποὺ ἔγινε, Η ΕΠΑΝΑΣΤΑΣΙΣ, νὰ τὴν πιστέψωμε ὅλοι. Νὰ τὴν πιστέψωμε σὰν δική του ὑπόθεση ὁ καθένας. Σὰν δική του ἀνάγκη. Διὰ νὰ ζήσουμε. Διὰ νὰ μὴ παραπλανηθοῦμε πάλι εἰς τὸ χάος τῆς ἀναρχίας, ὅπως τόσοι ἄλλοι λαοὶ ποὺ βλέπουμε. Πολιτισμένοι! Διὰ νὰ μὴ χαθοῦμε.

Διὰ νὰ μπορέσωμε νὰ ἀναδημιουργήσωμε, ὅλοι μαζί, μιὰ καινούργια Ἑλλάδα, μὲ τὸ πνεῦμα τῶν προγόνων μας. Καὶ μὲ τὸ βαθύτερο νόημα τοῦ Χρνστιανικοῦ μας καθήκοντος, ὁ ἕνας γιὰ τὸν ἄλλο. Καὶ ὅλοι μαζί, γιὰ τὴν Ἑλλάδα.

Ἂς μὴ μᾶς ἐξαπατοῦν λοιπὸν καὶ μᾶς παρασύρουν πρὸς τὰ ὀπίσω, ὅσα δὲν ὑπάρχουν πλέον μετὰ τὴν Ἐπανάστασιν. Ἐκεῖνα ἔφυγαν διὰ παντός. Καὶ γιὰ ὅλους. Δὲν ἐπανέρχονται διὰ κανέναν.

Τώρα ἕνας καινούργιος δρόμος ἄνοιξε δι' ὅλους τοὺς Ἕλληνας. Τοῦ τώρα καὶ τοῦ αὔριον. Τοῦ τώρα διὰ νὰ δημιουργήσωμε, ἐν εἰρήνῃ καὶ ἀγάπῃ, ἕναν καινούργιο τρόπο ζωῆς. Καλύτερον δι' ὅλους μας. Καὶ τοῦ αὔριον, διὰ νὰ ἀφήσωμε στὰ παιδιά μας, καὶ στὶς ἑπόμενες γενεές, μία εὐδαίμονη κληρονομία. Χωρὶς πάθη καὶ μίση.

Ἂς μὴ ἐρωτοῦμε, τώρα πιά, «ποιὸς εἶσαι σὺ καὶ ποιὸς εἶμαι ἐγώ». Αὐτὰ ἀνήκουν εἰς τὸ παρελθόν. Καὶ ἐκεῖ πρέπει νὰ μείνουν. Διότι ὅλοι εἴμεθα Ἕλληνες Χριστιανοί. Καὶ αὐτὸ φθάνει δι' ἡμᾶς καὶ τὰ παιδιά μας. Καὶ τὰ παιδιά τους.

Τώρα, τοῦτο μόνον μᾶς χρειάζεται. Ἀπαραίτητο. Ἐπιτακτικό. ΑΓΑΠΗ καὶ ΕΝΟΤΗΣ. Γιὰ ὅλους καὶ ἀπὸ ὅλους. Διότι αὐτὰ τὰ δυὸ εἶναι ὁ φάρος τῆς εὐτυχίας ποὺ ζητοῦμε. Ὡς λαοῦ καὶ ὡς Ἔθνους. Ἂς τὰ ἀποκτήσωμε. Μποροῦμε.

Τὸ πόσο θὰ μείνῃ ἡ Ἐπανάστασις, ἂς μὴ μᾶς ἀπασχολεῖ. Μάταιος ὁ κόπος. Ἀπατηλὴ ἡ προσδοκία. Δὲν τὸ ξέρει κανένας. Οὔτε καὶ οἱ ἴδιοι ποὺ τὴν ἔκαναν. Μόνη της θὰ μετουσιωθῇ, ὅταν ἔλθῃ ἡ ὥρα σὲ ἐκεῖνο τὸ ἰδανικὸ ποὺ ζητοῦμε· ΤΗΝ ΔΗΜΟΚΡΑΤΙΑ. Διότι δι' Αὐτὴν ἔγινε ἡ Ἐπανάστασις.

Ἀλλὰ Δημοκρατία, μὲ καθαρὸ πνεῦμα. Καὶ μὲ καινούργιο αἷμα. Γνήσιο Ἑλληνικό. Καὶ χριστιανικὸ μαζί. Ὄχι σὰν ἐκείνη, τὴν Δημοκρατία, ὅπως τὴν εἴχαμε καταντήσει. Ἐκείνη χάθηκε. Δὲν ἐπανέρχεται. Καὶ δὲν χρειάζεται πλέον, γιὰ κανέναν Ἕλληνα.

Σύνθημα, λοιπόν, γιὰ ὅλους μας, τοὺς Ἕλληνας, ΑΓΑΠΗ ΚΑΙ ΕΝΟΤΗΣ. Τὸ παρελθὸν μᾶς ὁδηγεῖ. Τὸ μέλλον ἀνήκει στὰ παιδιά μας, πολὺ καλύτερο. Τοὺς τὸ χρωστοῦμε. Καὶ τὸ περιμένουν.

ΓΕΩΡΓΙΟΣ Ν. ΓΕΩΡΓΟΥΔΗΣ

Σ.Σ.: Ἀναδημοσιεύεται.

Γεννήσεως τοῦ Χριστοῦ, ψαλλόμενον ἀπὸ κοινοῦ ἐν τῇ Δύσει καὶ τῇ Ἀνατολῇ... τὴν ὑψίστη θεολογία».

Πρόκειται γιὰ ἕνα μεγαλόπνοο ἐξάγγελμα ποὺ ἀρχίζει μὲ μιὰ ρεαλιστικὴ ἀφήγηση τῶν ἐξελίξεων. Ἀναφέρεται στὶς τρεῖς συναντήσεις τοῦ Πάπα καὶ τοῦ οἰκουμενικοῦ Πατριάρχου στὰ Ἱεροσόλυμα, στὸ Φανάρι καὶ στὴ Ρώμη, καθὼς καὶ στὶς ἐπισκέψεις τοῦ πολιοῦ Παριάρχου τῆς Βασιλίδος στοὺς Πατριάρχας τῆς Σερβίας, τῆς Ρουμανίας καὶ τῆς Σόφιας, στὸ παγκόσμιο συμβούλιο ἐκκλησιῶν στὴ Γενεύη καὶ στὸν ἀρχιεπίσκοπο τοῦ Καντέρμπουρυ στὸ Λονδῖνο.

Κάτω σὰν ἀπὸ ὑπότιτλο «αἱ εὐτυχεῖς συνέπειαι αὐτῶν» δηλαδὴ τῶν συναντήσεων, ὁ μεγάλος ὁραματιστὴς ἀναφέρει: «Τὰ ἱστορικὰ ταῦτα γεγονότα ἀποτελοῦντα ἀπόδειξιν ἔνδοξον καὶ καταπληκτικὴν τοῦ θριάμβου τῆς ἀγάπης τοῦ Χριστοῦ καὶ τῆς μεγαλοψυχίας τῆς Α. Ἁγιότητος, τοῦ Πάπα Ρώμης Παύλου τοῦ ΣΤ΄ καὶ τῶν λοιπῶν ὡς ἄνω ἀδελφῶν ἐν Χριστῷ, ἐτοποθέτησαν τὸν χριστιανικὸν κόσμον ὁριστικῶς εἰς σταθερότητα πίστεως καὶ ἐλπίδος ἐν τῇ εὐλογημένῃ ὁδῷ, τῇ ὁδηγούσῃ εἰς τὴν πραγματοποίησιν τοῦ θελήματος τοῦ Χριστοῦ, τ.ἐ. τὴν ἐκ νέου συνάντησιν τῶν Χριστιανῶν ἐντὸς τοῦ αὐτοῦ Ἁγίου Ποτηρίου τοῦ Αἵματος καὶ τοῦ Σώματος τοῦ Κυρίου.

Διαπιστώσεις καὶ ἑνόραση. Μικρὴ ἐμπράγματος ἀρχή, λαμπρς φωτεινὸ τέρμα γιὰ μιὰ ἀφετηρία κοινῆς χριστιανοσύνης, ὅπως τὴν ὁραματίζεται ἕνας μεγάλος ἱεράρχης, ποὺ βλέπει τὸ μεγαλεῖο τῆς πορείας, τὸν ὑψηλὸ στόχο καὶ χωρὶς νὰ ἀπεμπολῇ τὴν συγκινησικὴ καὶ κατάφορτη ἀπὸ δόξα παράδοση ποὺ τὴν διέπλασε ἡ ἀδήριτη ἀνάγκη μιᾶς πραγματικότητος χιλιόχρονης, μὲ ἀρκετὲς θλιβερὲς ἐκλάμψεις, χαράζει νέες κατευθύνσεις γιὰ πορεῖες πρὸς τὰ μεγάλα πεπρωμένα τοῦ χριστιανισμοῦ, ὅπως τὰ καθώρισαν οἱ Ἀπόστολοι καὶ οἱ οἰκουμενικὲς σύνοδοι μὲ τὴν δέηση, τὴν πλήρη παναθρώπινη ἀγάπη «καὶ ὑπὲρ τῆς τῶν πάντων ἑνώσεως». Γι' αὐτὸ καὶ τὸ πατριαρχικὸ «φύλλο», ποὺ μπορεῖ κάλλιστα νὰ ἀποτελέσῃ τὸν καταστατικὸ χάρτη πρὸς τὴν πορεία γιὰ τοὺς ἀρχέτυπους στόχους τοῦ χριστιανισμοῦ ὑπογραμμίζει:

«Πεπληρωμένοι τοίνυν τὴν καρδίαν ἐκ βαθείας εὐγνωμοσύνης πρὸς τὸν Θεὸν διὰ τὴν εὐλογίαν Αὐτοῦ ταύτην, πρὸς τὴν Α. Ἁγιότητα τὸν Πάπαν, τὰς Αὐτῶν Μακαριότατς καὶ τὸ Παγκόσμιον Συμβούλιον Ἐκκλησιῶν διὰ τὴν τιμὴν ταύτην καὶ πρὸς πάντας τοὺς χριστιανοὺς διὰ τὰς προσευχὰς αὐτῶν, ἀπευθύνομεν ὑμῖν τὰς ἐκδηλώσεις ὑμῶν, διὰ τὴν βαθεῖαν κατανόησιν καὶ ἐκτίμησιν τῶν γεγονότων τούτων καὶ διὰ τὴν συμμετοχὴν εἰς τὴν πορείαν τοῦ σπουδαίου τούτου θέματος». Καὶ συνσχίζει:

«Καὶ πράγματι, πῶς θὰ ἦτο δυνατὸν νὰ γίνῃ ἄλλως:

«Εἷς καὶ ὁ ἴδιος Ἰησοῦς Χριστός, ἡ ἰδία Παναγία Παρθένος, τὸ ἴδιον Εὐαγγέλιον, τὸ ἴδιον Βάπτισμα, ἡ ἰδία Πίστις ἐν Χριστῷ, τὸ ἴδιον Ἅγιον Πνεῦμα, ἡ ἰδία Ἐκκλησία, ἡ αὐτὴ ζωὴ ἐνταῦθα καὶ ἐν τῇ αἰωνιότητι. Ἰδοὺ ὁ ὕμνος τῶν Ἀγγέλων τῆς Γεννήσεως τοῦ Χριστοῦ, ψαλλόμενος σήμερον ἀπὸ κοινοῦ ἐν τῇ Δύσει καὶ τῇ Ἀνατολῇ...».

Τὸ «φύλλο» τοῦ ποιμενάρχου τῆς Ὀρθοδοξίας, δίχως νὰ ἀναφέρεται πολὺ στὴν λέξη ἀγάπη, τὴν ὑψίστη αὐτὴ τῶν ἀρετῶν γίνεται ὕμνος καὶ τραγούδι ἀγάπης, κήρυγμα κατὰ τῆς μισαλλοδοξίας καὶ κανόνας ἱερῶν καὶ με-

»Χριστιανοὶ τῆς Ἀνατολῆς καὶ τῆς Δύσεως, καλούμεθα νῦν νὰ καλλιεργήσωμεν ἐν ἑαυτοῖς ἡμεῖς εἰς τοὺς ἄλλους, τοὺς φίλους, ἡμῶν, τοὺς γνωστοὺς καὶ τοὺς ἀγνώστους, τὴν γλυκεῖαν ταύτην συνείδησιν καὶ ὅσο τὸ δυνατὸν ταχύτερον, ὅτι εἴμεθα ἀδελφοὶ ἀνήκοντες εἰς τὴν αὐτὴν Χριστιανικὴν Ἐκκλησίαν.

"Ἐχορίσθημεν οὐχὶ διὰ παπικῶν ἀποφάσεων ἢ συνοδικῶν τοιούτων ἀλλ' ἐν τῇ πράξει καὶ ἐν τῇ πράξει θὰ ἑνωθῶμεν καὶ πάλιν, ὑπὸ τὴν δύναμιν μιᾶς γενικῆς ἐξεγέρσεως καὶ ἀπαιτήσεως τῶν Χριστιανικῶν λαῶν λαμπρὰν τινὰ πρωΐαν τοῦ νέου ἔαρος τῆς Χριστιανοσύνης, τόσον ἀναμενωμένου ἀπὸ αἰώνων...».

Καὶ ἔρχεται κατόπιν ἡ βαρυσήμαντη κατάληξη, ἡ ὑψηλὴ ἔκφραση τῆς εὐγενέστερης ἀρχῆς τῆς ἑλληνοχριστιανικῆς φιλοσοφίας:

«Εἰς δὲ τὴν κίνησιν ταύτην πρὸς τὴν ἕνωσιν δὲν πρόκειται ἡ μία ἐκκλησία νὰ βαδίσῃ πρὸς τὴν ἄλλην, ἀλλὰ ὅλαι ὁμοῦ πρὸς τὸν κοινὸν Χριστόν, ἢ ἡ μία νὰ ὑποταγῇ εἰς τὴν ἄλλην, ἀλλ' ὁμοῦ νὰ ἐπανιδρύσωμεν τὴν Μίαν, Ἁγίαν Καθολικὴν καὶ Ἀποστολικὴν Ἐκκλησίαν, ἐν συνυπάρξει εἰς τὴν Ἀνατολὴν καὶ τὴν Δύσιν, ὅπως ἐζῶμεν μέχρι τὸ 1504, παρὰ τὰς τότε ὑφισταμένας θεολογικὰς διαφοράς.

Δόξα ἐν Ὑψίστοις Θεῷ καὶ ἐπὶ γῆς εἰρήνη, ἕνωσις καὶ ἀγάπη!

»Ἡ μεγάλη αὐτὴ ἡμέρα καὶ ἐπιφανὴς τοῦ Κυρίου πρέπει νὰ ἔλθῃ».

Εἶναι ἀλήθεια ὅτι ἡ θύρα τοῦ Παραδείσου δὲν κρούεται μὲ διαβατήρια θεολογικῆς ὑποστάσεως, ἀλλὰ μὲ πίστη, πνοὴ καὶ ἑνόραση, μὲ καλωσύνη ψυχῆς καὶ μὲ τὴν ὑγεία τοῦ νοῦ.

Χ.Λ.

ΔΗΜΟΣ ΣΥΚΕΩΝ

Κατὰ πληροφορίας μας, ἐξ ἐγκύρου πηγῆς, θὰ ὁλοκληρωθῇ καὶ ἡ ἀσφαλτόστρωσις τῆς ὁδοῦ Ἑπταπυργίου τοῦ συνοικισμοῦ μας «Πολεμοπαθῶν καὶ ἀποστράτων ἀξιωματικῶν», ἔργον καὶ τοῦτο τὸ ὁποῖον τιμᾷ τὸν κατὰ πάντα ἀγρυπνοῦντα καὶ μοχθοῦντα Δήμαρχόν μας κ. Χαράλαμπον Στάθην καὶ τὸ μετ' αὐτοῦ Δημοτικὸν Συμβούλιον, εἰς τὰς δραστηριότητας τῶν ὁποίων, καὶ τῶν μετὰ στοργῆς παραχωρήσεων τῶν ἀναγκαιούντων μέσων ὑπὸ τοῦ κ. Νομάρχου, κατὰ τὸ πνεῦμα τῆς Ἐθνικῆς Κυβερνήσεως καὶ τοῦ Περιφερειακοῦ Διοικητοῦ μας, Ὑφυπουργοῦ κ. Νικολάου Γκαντώνα, ὀφείλεται ἡ ὅλη πολιτιστικὴ ἄνοδος τοῦ ΔΗΜΟΥ ΜΑΣ τούτου, ὅστις ἤδη ἀναμφισβητήτως συγκαταλέγεται καὶ πολιτιστικῶς μεταξὺ τῶν πλέον προηγμένων Δήμων τοῦ Νομοῦ Θεσσαλονίκης.

ΤΑ ΔΑΣΗ

Ὁ Ἀντιπρόεδρος τῆς Ἐθνικῆς Κυβερνήσεως κ. Στυλιανὸς Παττακός, ἔθεσεν εἰς ἐφαρμογὴν αὐστηρότατα μέτρα διὰ τὴν προστασίαν τῶν δασῶν ἀπὸ τὰς πυρκαϊάς, καθ' ἃ οἱ ἐξ ἀμελείας ὑπαίτιοι αὐτῶν θὰ τιμωροῦνται διὰ φυλακίσεως τοὐλάχιστον ἑνὸς καὶ ἡμίσεως ἐτῶν, οἱ δὲ ἐκ προθέσεως ἐμπρησταὶ εἰς βαθμὸν κακουργήματος. Ἂς προσέξωμεν λοιπὸν καὶ ἂς ἀγαπήσωμεν ὅλοι οἱ Ἕλληνες τὰ Δάση.

ἐν ἐπιθεωρήσεων εἰς Ἀνατολικὴν Μακεδονίαν καὶ Θράκην, ὁ Γενικὸς Γραμματεὺς τοῦ Ὑπουργείου Δικαιοσύνης κ. Α. Γκότσης. Ὁ κ. Γενικὸς συνεργάσθη ἐπὶ ὑπηρεσιακῶν θεμάτων μετὰ τοῦ κ. Νομάρχου καὶ τοῦ μέλους τῆς Συμβουλευτικῆς Ἐπιτροπῆς εἰς τὸ Διοικητήριον, τὴν δὲ ἑπομένην τὰς Ἀγροτικὰς φυλακὰς εἰς Χερσόνησον Κασσάνδρας.

— Τὴν πρωΐαν τῆς 17.7.72 ἐκ τοῦ Διοικητηρίου, μετὰ τελεσθέντα ἁγιασμόν, σύντομον δεξίωσιν καὶ σχετικὴν προσφώνησιν μετὰ παραινέσεων ὑπὸ τοῦ κ. Νομάρχου, ἀνεχώρησαν δι' ἐπιμορφωτικὴν ἐκδρομήν, διαρκείας 8 ἡμερῶν, εἰς διαφόρους ἱστορικοὺς καὶ Ἀρχαιολογικοὺς χώρους τῆς Κεντρικῆς καὶ Νοτίου Ἑλλάδος, 40 μητέρες ἐκ διαφόρων Δήμων καὶ Κοινοτήτων τοῦ Νομοῦ. Πλεῖσται ἐξ αὐτῶν, ἀποτελοῦσιν μέλη τῶν τοπικῶν Ἐπιτροπῶν Κοινοτικῆς Ἀναπτύξεως. Τὴν ἐν λόγῳ ἐκδρομήν, ἐν συνεργασίᾳ μετὰ τῆς Νομαρχίας, ὠργάνωσεν καὶ ἐχρηματοδότησεν τὸ Ἐθνικὸν Ἵδρυμα.

Ἀρναίας, ὁ Διοικητὴς τοῦ Ἀστυνομικοῦ Τμήματος Ἀρναίας, οἱ Ἐπιθεωρηταὶ Δημ. Σχολείων Σταγείρων καὶ Β΄ Ἐκπ)κῆς Περιφερείας Θεσσαλονίκης κ.κ. Δημ. Καλαϊτζίδης καὶ Βασ. Μακαβός, ἅπαντες οἱ προϊστάμενοι τῶν Δημοσίων Ὑπηρεσιῶν Ἀρναίας, οἱ Πρόεδροι καὶ Κοινοτικοὶ σύμβουλοι τῶν γειτονικῶν Κοινοτήτων, ἐκπρόσωποι τῆς Ἑταιρίας Χημικῶν προϊόντων καὶ Λιπασμάτων, ἄλλοι ἐπίσημοι καὶ ὅλοι ἀνεξαιρέτως οἱ κάτοικοι τῆς Κοινότητος Παλαιοχωρίου.

Μετὰ τὴν τελετὴν ἐγένετο δεξίωσις τῶν προσκεκλημένων εἰς κέντρον τῆς κωμοπόλεως καὶ προσφορὰ γλυκῶν εἰς ὅλους τοὺς κατοίκους καὶ τοὺς μαθητὰς τοῦ Σχολείου, ὑπὸ μαθητριῶν ἐνδεδυμένων διὰ τοπικὼν ἐνδυμασιῶν.

Ἡ ὅλη ἐκδήλωσις ὑπῆρξε κατὰ κοινὴν ὁμολογίαν ἀρίστη. Ἀξίζουν θερμὰ συγχαρητήρια εἰς τοὺς διοργανωτὰς ταύτης, Σχολικὴν Ἐφορείαν καὶ Σύλλογον Γονέων, Κηδεμόνων καὶ Φίλων Δημοτ. Σχολείου Παλαιοχωρίου.

Πανελλήνιοι Ἀγῶνες ὑποβρυχίου κυνηγίου ΕΙΣ ΤΗΝ ΧΑΛΚΙΔΙΚΗΝ

Ἀπετέλεσεν τιμὴν διὰ τὸν ΝΑΥΤΙΚΟΝ ΑΘΛΗΤΙΚΟΝ ΟΜΙΛΟΝ ΚΑΛΑΜΑΡΙΑΣ ἡ διὰ τετάρτην φορὰν ἀνάθεσις εἰς αὐτὸν τῆς διοργανώσεως τῶν Πανελληνίων ἀγώνων ὑποβρυχίου κυνηγίου ὑπὸ τῆς ΕΛΛΗΝΙΚΗΣ ΟΜΟΣΠΟΝΔΙΑΣ ΥΠΟΒΡΥΧΙΟΥ ΔΡΑΣΤΗΡΙΟΤΗΤΟΣ & Ἀθλημάτων Ἁλιείας.

Πρώτισοτν καθῆκον τοῦ Δ. Συμβουλίου τοῦ Ν.Α.Ο.Κ. εἶναι νὰ ἐκφράσῃ τὰς θερμάς του εὐχαριστίας πρὸς τὸ Γ.Ε.Ν. διὰ τὴν διάθεσιν τοῦ ἁρματαγωγοῦ «ΣΥΡΟΣ» τοῦ ὁποίου ἡ συμμετοχὴ συνετέλεσεν τὰ μέγιστα εἰς τὴν ὁμαλὴν καὶ ἀπρόσκοπτον τέλεσιν τῶν ἀγώνων. Τὸν Ναυτικὸν Διοικητὴν Β. Αἰγαίου διὰ τὴν συμπαράστασίν του καθὼς καὶ τὸν πλοίαρχον τοῦ ἁρματαγωγοῦ καὶ τὸ πλήρωμα διὰ τὴν εὐγενῆν φιλοξενίαν καὶ τὴν παροχὴν πολλαπλῶν ἐξυπηρετήσεων. Τὸν δραστήριον καὶ ἀκούραστον Δήμαρχον Καλαμαριᾶς κ. Μαρκόπουλον διὰ τὴν πολύπλευρον συμπαράστασίν του.

Ὡς γνωστὸν οἱ ἀγῶνες διεξήχθησαν τὴν 23.7.72 εἰς περιοχὴν τῆς «ΒΙΛΛΑ ΣΤΑΣΑ ΧΑΛΚΙΔΙΚΗΣ». Ἡ προεοτιμασία καὶ ἡ διοργάνωσις τῶν ἀγώνων ἐκ μέρους τοῦ Ν.Α.Ο.Κ. ὑπερέβη πᾶσαν προσδοκίαν. Συγχαρητηρίους ἐπιστολὰς ἐδέχθη ἀπὸ ὅλους τοὺς συμμετασχόντας ὁμίλους.

Ἀπὸ τὸ ἑσπέρας τοῦ Σαββάτου ἐπιβιβάσθησαν εἰς τὸ ἁρματαγωγὸν περὶ τὰς τεσσαράκοντα λέμβους μετὰ τῶν λεμβούχων οἱ ὁποῖοι ἐτύγχανον μέλη τοῦ ΟΜΙΛΟΥ τοῦ τμήματος ἐρασιτεχνῶν ἁλιέων καὶ ἀποβιβάσθησαν τὴν πρωΐαν τῆς Κυριακῆς.

Οἱ ἀθληταὶ καὶ αἱ διάφοροι ἐπιτροπαὶ μετέβησαν εἰς τὸν τόπον διεξαγωγῆς τῶν ἀγώνων μὲ πούλμαν καὶ ἰδιωτικὰ αὐτοκίνητα. Ἡ ὅλη διαδικασία τῶν ἀγώνων ἐτελέσθη μὲ μαθηματικὴν ἀκρίβειαν καὶ ἡ ἐπιτυχία ἦτο ἐκπληκτική.

Συντελεσταὶ διὰ τὴν λαμπρὰν αὐτὴν ἐμφάνισιν ἴσως εἶναι πολλοί, ἰδιαιτέρως ὅμως θὰ πρέπῃ νὰ ἀναφέρω διὰ τὸν μόχθον καὶ τὰς προσπαθείας ποὺ κατέβαλεν ὁ Πρόεδρος τῆς Ἑλλανοδίκου ἐπιτροπῆς καὶ τοῦ Ν.Α.Ο. Καλαμαριᾶς κ. Ὄλυμπος Τριανταφύλλου, τὴν πεῖραν καὶ τὴν μεγάλην συμβολὴν τοῦ ἀντιπροσώπου τῆς ΕΟΥΔΑ καὶ Ἀλυτάρχου κ. Τότσικα, τῶν μελῶν τῆς ὀργανωτικῆς ἐπιτροπῆς ὑπὸ τὴν προεδρίαν τοῦ ἀντιπροέδρου τοῦ Ν.Α.Ο.Κ. κ. Γ. Βουζουλίδη, τὸν δραστήριον καὶ πεπειραμένον ἀρχηγὸν τοῦ τμήματος Υ/Δ κ. Γ. Κυριμόπουλον καὶ ὅλους τοὺς λεμβούχους ποὺ ἐπὶ 36 ὥρας κατέβαλον συγκινητικὰς προσπαθείας καὶ κόπους διὰ τὴν ἐπιτυχίαν τῶν ἀγώνων.

Μετὰ τὸ πέρας τῶν ἀγώνων τὸ βράδυ τῆς Κυριακῆς εἰς τὰς ἐγκαταστάσεις τοῦ Ν.Α.Ο. Καλαμαριᾶς ἔλαβεν χώρα ἡ τελετὴ ἀπονομῆς τῶν ἐπάθλων εἰς τοὺς νικητὰς καὶ εἰς τὸν διοργανωτὴν ὅμιλον. Ὡμίλησεν ὁ πρόεδρος κ. Ὄλυμπος Τριανταφύλλου καὶ ἐπηκολούθησεν συνεστίασις εἰς τὴν ὁποίαν ἔλαβον μέρος αἱ ἐπίσημοι ἀρχαὶ τοῦ τόπου, αἱ διάφοροι ἐπιτροπαὶ τῶν ἀγώνων καὶ ὅλοι οἱ συμμετασχόντες ἀθληταὶ μετὰ τῶν συνοδῶν των.

Ἄρισται ἐντυπώσεις καὶ εὐμενῆ σχόλια διετυπώθησαν καὶ διὰ τὴν καθ' ὅλα ὠργανωμένην αὐτὴν ἐμφάνισιν.

Τὰ ἀποτελέσματα ἔχουν ὡς ἑξῆς:

Ὁ ἀθλητὴς Κ. Τάγκουρας ἡλίευσεν τὸν μεγαλύτερον ἰχθὺν κιλὰ 10,5.

I. Ἀτομικὴ κατάταξις:

1ος Κεφαλίδης «Ν.Ο. Βόλου» Βαθμοὶ 18.100
2ος Κ. Τάγκουρας «Ἀργοναῦται Βόλου» Βαθμοὶ 16.350
3ος Γ. Ὀνάσογλου «Α.Ο. Νεόριον Σύρου» Βαθμοὶ 7.850
4ος Λ. Τερζόπουλος «Ν.Α.Ο.Κ.» Βαθμοὶ 7.500
5ος Σ. Σαντοριναῖος «Α.Ο. Νεόριον Σύρου» Βαθμοὶ 5.100
6ος Κ. Σκουριᾶς «Σ.Ε.Α. Βόλου» Βαθμοὶ 5.040

II. Ὁμαδικὴ κατάταξις:

1ος «Ἀργοναῦται Βόλου»
2ος «Ν.Ε. Βόλου»
3ος «Α.Ο. Νεόριον Σύρου»
4ος «Ν.Α.Ο.Κ.»
5ος «Ν.Α.Ο. Κερκύρας»
6ος «Σ.Ε.Α. Βόλου»
7ος «Ο.Φ.Ἀκτῆς»
8ος «Α.Ν.Ο. Γλυφάδας»
9ος «Σ.Ε.Α. Ἀθηνῶν»
10ος «Ν.Ο. Πρεβέζης»
11ος «Ο.Ε.Α.Ν.Α. Πειραιῶς»

ΝΕΑ ΤΗΣ ΧΑΛΚΙΔΙΚΗΣ
ΠΟΛΙΤΙΚΗ - ΚΟΙΝΩΝΙΚΗ
ΑΓΡΟΤΙΚΗ - ΕΡΓΑΤΙΚΗ
ΕΦΗΜΕΡΙΣ

Ὑπεύθυνος Συντάξεως:
ΓΕΩΡΓΙΟΣ Ν. ΓΕΩΡΓΟΥΔΗΣ
Κανάρη 17 - Συκιὲς
Διευθυντὴς Τυπογραφείου:
ΟΛΥΜΠΟΣ ΤΡΙΑΝΤΑΦΥΛΛΟΥ
Μητροπολίτου Κυδωνιῶν - Βότση

ΣΥΝΔΡΟΜΑΙ ΤΟΝ ΧΡΟΝΟ

Ἰδιωτῶν	Δρχ. 50
Δήμων	» 250
Κοινοτ. - Συν)μῶν	» 150
ΕΝΩΣΕΩΝ ΣΥΝ)ΣΜΩΝ - ΤΡΑΠΕΖΩΝ - ΟΡΓΑΝΙΣΜΩΝ	» 500
Εξωτερικοῦ Δολλάρια	» 5

Δημοσιεύσεις:

Τὸ χιλιοστόμετρον	2,50
Διαφημίσεις »	» 1
Εὐχετήρια	» 20
μετὰ φωτογραφίας	» 100

Χειρόγραφα, δημοσιευόμενα ἢ μὴ δὲν ἐπιστρέφονται

ΤΟ ΤΗΛΕΦΩΝΟΝ ΤΗΣ ΕΦΗΜΕΡΙΔΟΣ ΕΙΝΑΙ:
522-539

Συνδρομηταί,
Ἀπευθύνετε τὰ ἐμβάσματά σας στὴν κ. Φερενίγη Γεωργούδη, — Συνοικισμὸς «Πολεμοπαθῶν» τοῦ Δήμου Συκεῶν Θεσσαλονίκην

Η ΣΤΗΛΗ ΤΟΥ ΧΡΙΣΤΙΑΝΟΥ

ΕΚΛΕΚΤΟΙ ΓΑΜΟΙ

Τὴν 20ὴν τοῦ π.μ. Ἰουνίου καὶ ὥραν 8 μ.μ. ὑπὸ πλῆθος ἐκλεκτῶν συγγενῶν καὶ φίλων, ἐτελέσθησαν οἱ γάμοι εἰς τὸν Ἱερὸν Ναὸν τῆς Μητροπόλεως Θεσσαλονίκης, τοῦ λαμπροῦ νέου Κωνσταντίνου Μ. Νικήτα μετὰ τῆς χαριτωμένης δ. Αἴγλης Κωνσταντίνου Σκούρα, γνωστοῦ κτηματίου Νέας Γωνιᾶς Χαλκιδικῆς, κατοίκων Θεσσαλονίκης.

— Ὁμοίως τὴν 1ην τοῦ ἰδίου μηνὸς καὶ ὥραν 7.30΄ μ.μ. εἰς τὴν Ἑλληνικὴν Εὐαγγελικὴν Ἐκκλησίαν Θεσσαλονίκης (Π. Πατρῶν Γερμανοῦ 37) ἐτελέσθησαν οἱ γάμοι τοῦ κ. Σάββα Καριπίδη, Ἱεροκήρυκος ἐν Δυτικῇ Γερμανίᾳ, ἐκ Κατερίνης, μετὰ τῆς ἀξιαγάπητης δ. Ἑλένης κόρης τοῦ ἀειμνήστου λοχαγοῦ Βασιλείου Δαλάκα, κατοίκου Θεσσαλονίκης.

Εἰς τοὺς προσφιλεῖς μας τούτους νέους καὶ νέας εὐχόμεθα κάθε χάραν καὶ εὐτυχίαν καὶ προκοπήν, εἰς δὲ τοὺς γονεῖς των καὶ τοὺς οἰκείους των ἀπευθύνομεν θερμὰ συγχαρητήρια.

—oo✻oo—

ΠΡΟΑΓΩΓΑΙ

ΠΡΟΗΧΘΗ εἰς Ὑποστράτηγον ὁ Ταξίαρχος κ. Ἀγαμέμνων Γκράτζιος, τὸ οἰκογενειακὸν ὄνομα τοῦ ὁποίου εἶναι εὐφήμως γνωστὸν καὶ ἀγαπητὸν εἰς τὴν Χαλκιδικήν.

Τὸν συγχαίρομεν καὶ τοῦ εὐχόμεθα καὶ εἰς ἀνώτερα.

— ΠΡΟΗΧΘΗ εἰς τὸν τρίτον βαθμὸν τῆς Ὑπηρεσιακῆς αὐτῆς κλίμακος, ὁ συμπατριώτης μας καὶ συγχωριανός μας Ἐφοριακὸς Προϊστάμενος τοῦ Νομοῦ Πιερίας κ. Γεωργίος Ἐμμανουήλ, τὸν ὁποῖον συγχαίρομεν καὶ τοῦ εὐχόμεθα καὶ εἰς ἀνώτερα. Ὁμοίως τοῦ εὔχονται καὶ τὸν συγχαίρουν καὶ ὁ πεθερός του κ. Βασίλειος Σαραφιανὸς μετὰ τῆς πενθερᾶς του κ. Λουκίας Σαρεφιανοῦ.

— ΑΠΕΧΩΡΗΣΕ τῆς Ὑπηρεσίας τοῦ ΟΤΕ Θεσσαλονίκης, ὁ τομεάρχης κ. Ἀθανάσιος Πετρίδης, συμπληρώσας τὴν ἐν αὐτῷ νόμιμον σταδιοδρομίαν του. Ἀγαπητὸς τοῖς πᾶσι διὰ τὸ ἦθος του καὶ τὴν καθ' ὅλα καὶ πρὸς ὅλους πρόθυμον καὶ εὐγενῆ συμπεριφοράν του, ἀσφαλῶς δὲ καὶ πολύτιμον στέλεχος τοῦ μεγάλου τούτου πολιτιστικοῦ καὶ Πανελληνίου Ἐθνικοῦ Ὀργανισμοῦ, ΤΑ ΝΕΑ ΤΗΣ ΧΑΛΚΙΔΙΚΗΣ τοῦ εὔχονται κάθε χαρὰν καὶ εὐτυχίαν καὶ καθ' ὅλην τὴν ἰδιωτικήν του ζωήν.

ΠΟΛΥΓΥΡΟΣ

Ἐνεκρίθη ἡ διάθεσις πιστώσεως 125.000 δραχμῶν διὰ τὴν κατασκευὴν ὁδοῦ πρὸς τὸ Νοσοκομεῖον Πολυγύρου, ἀπὸ Ἐθνικῆς ὁδοῦ Θεσσαλονίκης - Πολυγύρου.

ΑΡΧΑΙΡΕΣΙΕΣ ΔΙΔΑΣΚΑΛΙΚΟΥ ΣΥΛΛΟΓΟΥ ΣΤΑΓΕΙΡΩΝ

Στὶς 27 Ἰουνίου, σὲ γενικὴ Συνέλευσι τῶν διδασκάλων τῆς Ἐκπ)κῆς Περιφερείας Σταγείρων, ποὺ πραγματοποιήθηκε στὴν Ἀρναία, μεταξὺ τῶν ἄλλων ἔγιναν καὶ ἀρχαιρεσίες γιὰ τὴν ἀνάδειξι νέων Συμβουλίων τοῦ Συλλόγου. Κατ' αὐτὰς ἐξελέγησαν:

Α΄. Διοικητικὸν Συμβούλιον: 1. Πρόεδρος: Μιχαὴλ Θ. Καρτσιώτης, Δημ. Σχολ. Στρατονίκης. 2. Ἀντιπρόεδρος: Εὐστθιος Γ. Τσιάλης, Βοηθὸς Γραφ. ,Επιθεωρήσεως, 3. Γ. Γραμματεύς: Εὐάγγελος Χ. Φασούλας, Δημ. Σχολ. Σταγείρων. 4. Ταμίας: Κωνσταντῖνος Ἀ. Παπάζογλου, Δημ. Σχολείου Παλαιοχωρίου. 5. Μέλος: Ἀχιλλεὺς Ἀ. Σῦρος, Δημ. Σχολ. Ἱερισσοῦ.

Β΄. Ἐποπτικὸν Συμβούλιον: 1. Ἀστέριος Γ. Καραντώνας, Δημ. Σχολ. Στρατωνίου. 2. Γεώργιος Μ. Σουλτάνης, Δημ. Σχολ. Ἱερισσοῦ. 3. Βασίλειος Γ. Βαβέτσης, Δημ. Σχολ. Στογείρων.

Γ΄. Ἀντιπρόσωπος διὰ τὴν προσεχῆ Γεν. Συνέλευσιν τῆς ΔΟΕ. Τακτικός: Μιχαὴλ Καρτσιώτης. Ἀναπληρωματικός: Εὐστάθιος Τσιάλης.

ΚΟΛΥΜΒΗΤΙΚΟΙ ΑΓΩΝΕΣ ΧΑΛΚΙΔΙΚΗΣ

Ὁ Ἀθλητικὸς Σύλλογος Νικήτης «Ο ΦΟΙΝΙΞ», συνεχίζων τὴν προσπάθειάν του, ὅπως καὶ τὸ ἄθλημα τῆς Κολυμβήσεως διαδοθῇ εἰς εὐρύτερα στρώματα τοῦ λαοῦ, τῆς Χαλκιδικῆς, ὅπου τὸ πρῶτον ἔλαβε χώραν κατὰ τὸ 1971 μὲ τὸν διάπλουν τοῦ ΤΟΡΩΝΑΙΟΥ ΚΟΛΠΟΥ, ἀπὸ τῆς παραλίας Νικήτης Σιθωνίας εἰς τὴν παραλίαν Καλλιθέας Κασσάνδρας πρὸ τοῦ μεγαλοπρεποῦς Τουριστικοῦ Ξενοδοχείου «ΑΜΜΩΝ ΖΕΥΣ» τοῦ συμπατριώτου μας κ. Ἀγαπητοῦ Τρικαλιώτη, ὅπου ἐπανηγυρίσθη ὑπὸ τῶν ἐπισήμων καὶ τοῦ κοινοῦ καὶ ἐβραβεύθησαν οἱ πρωτοθληταί, διωργάνωσε καὶ ἐφέτος, τὸν δεύτερον κατὰ σειρὰν διάπλουν τοῦ ΤΟΡΩΝΑΙΟΥ, ἀπὸ τὰ ἴδια σημεῖα ἐνάρξεως καὶ ἀφίξεως, ὡς ἄνω, ἀποστάσεως 24 χιλιομέτρων, κατὰ τὴν παρελθοῦσαν Κυριακὴν 30ὴν λήξαντος Ἰουλίου.

Ἡ ἐκκίνησις ἔγινε ἀπὸ τὴν παραλίαν τῆς Νικήτης εἰς τὰς 10 τὸ πρωΐ, παρουσίᾳ τῶν ἀρχῶν τῆς περιοχῆς καὶ πλήθους κόσμου, μὲ πολὺ καλὸν καιρόν, βραδύτερον ὅμως περὶ τὴν 12ην ὥραν ἐνέσκηψε μαΐστρος ὅστις ἐπεβράδυνε τὸν διάπλουν.

Τέλος ἔφθασαν εἰς τὸ τέρμα 1) ὁ Παπαδάκης εἰς 9 ὥρας καὶ 50΄, 2) ὁ Κουτλιάνης εἰς 9 ὥρας καὶ 57΄, 3) ὁ Ξανθόπουλος εἰς 11 ὥρας καὶ 07΄ καὶ 4) ὁ Παναγιώτου εἰς 12 ὥρας καὶ 01΄. Οἱ ὑπόλοιποι ἐγκατέλειψαν τὸν ἀγῶνα.

ΔΙΑΦΟΡΑ

ΣΤΡΑΤΟΝΙΚΗ
ΕΠΑΞΙΑ ΤΙΜΗ

Ἐβράδυναν πολὺ βεβαίως, ἴσως διὰ νὰ μὴ θίξουν τὴν μετριοφροσύνην τοῦ τιμωμένου, νὰ μᾶς ἀποστείλουν, πρὸς δημοσίευσιν, τὴν κατωτέρω τιμητικὴν διακήρυξίν των, ὁ Σύλλογος Γονέων καὶ Κηδεμόνων, τοῦ Δημοτικοῦ Σχολείου Στρατωνίκης, πρὸς τὸν ΔΩΡΗΤΗΝ.

Οὐδέποτε ὅμως παραγράφονται ὁπωσδήποτε παρόμοιαι τιμητικαὶ ἐκδηλώσεις, πρὸς Ἐκείνους οἱ ὁποῖοι διὰ παρομοίων προσφορῶν των, ἀποδεικνύουν τὴν ὑψηλὴν διανόησίν των καὶ στοργὴν πρὸς τὴν νέαν γενεάν, τὴν ὁποίαν πρῶτοι ὅλων οἱ Διδάσκαλοι διαπαιδαγωγοῦν διὰ νὰ τὴν ὁδηγήσουν εἰς τὸν δρόμον τοῦ καθήκοντος πρὸς τὴν Μεγάλην Πατρίδα μας, τὴν Ἑλλάδα, καὶ διὰ νὰ τὴν καταστήσουν περαιτέρω ἱκανὴν καὶ πρόθυμον διὰ ὑψηλοτέρας πνευματικὰς καταπτήσεις, εἰς τὸν νέον κόσμον ποὺ θὰ ζήσῃ, τῶν μεγάλων ἐπιστημονικῶν καὶ τεχνολογικῶν ἐξελίξεων.

Συγχαίρομεν, λοιπόν, καὶ ἡμεῖς, ἐκ βαθέων, τὸν ἀξιοζήλευτον πράγματι τοῦτον ΔΩΡΗΤΗΝ, Ἀξιότιμον, ὡς ὀρθῶς τὸν ἀποκαλοῦν, κ. Βασίλειον Καραθανάσην, Ἐργολήπτην Τεχνικῶν Ἔργων, διὰ τὴν ἀξιομίμητον αὐτὴν προσφοράν του πρὸς τὸν ἀνωτέρω Σύλλογον, ἥτις οὐσιαστικῶς ἀνάγεται εἰς τὰς σπανίας ἐκείνας περιπτώσεις, ὅπου μόνον ὅσοι μποροῦν καὶ συνδέουν τὴν ἐφήμερον ὕπαρξίν μας μὲ τὸ χρέος πού, ἀπὸ Θεοῦ, ὅλοι ἔχομεν, νὰ προσφέρωμεν τὰς καλὰς ὑπηρεσίας μας καὶ διὰ τοὺς ἄλλους, κινοῦνται καὶ ἀναζητοῦνται εἰς τοιαύτας χειρονομίας.

Τὰ ἀνωτέρω, ἀποτελοῦν τιμὴν καὶ διὰ τὸν διευθυντὴν τοῦ ἐν λόγῳ Σχολείου, διδάσκαλον καὶ ἐξαίρετον συμπατριώτην μας κ. Μιχαὴλ Καρτσιώτην, καὶ τοὺς ἐν αὐτῷ ἀξίους συνεργάτας του.

ΤΑ ΝΕΑ ΤΗΣ ΧΑΛΚΙΔΙΚΗΣ

Ἐν Στρατονίκῃ τῇ 12.12.71
ΣΥΛΛΟΓΟΣ ΓΟΝΕΩΝ
ΔΗΜ. ΣΧΟΛΕΙΟΥ
ΣΤΡΑΤΟΝΙΚΗΣ
Ἀριθμ. Πρωτ. 31

Πρὸς
Τὸν ἀξιότιμον κ. Βασίλ. Καραθανάσην
ἐργολήπτην τεχνικῶν ἔργων
Εἰς Παλαιοχώριον

Μὲ ἰδιαιτέραν χαρὰν καὶ ἐνθουσιασμὸν σπεύδομεν νὰ σᾶς ἐκφράσωμεν τὰς θερμοτέρας τῶν εὐχαριστιῶν μας διὰ τὴν γενναίαν χειρονομίαν σας, διὰ τῆς ὁποίας προσεφέρατε πρὸς ἡμᾶς τὸ ποσὸν τῶν 3.000 δρχ. ὑπὲρ τῶν σκοπῶν τοῦ Συλλόγου.

Ἡ πρᾶξις σας αὕτη μᾶς συνεκίνησε ὅλους βαθύτατα διότι εἶσθε ὁ πρῶτος ἰδιώτης ὁ ὁποῖος προσφέρετε ἐφ' ἅπαξ ἕνα τόσον σημαντικὸν διὰ τὸ Σχολεῖον μας ποσόν· πλὴν ὅμως δὲν μᾶς ἐξένισεν, διότι γνωρίζομεν τόσον ἡμεῖς ὅσον καὶ ὁλόκληρος ἡ περιοχή μας, τὰ εὐγενῆ σας πρὸς τὸ Δημοτικὸν Σχολεῖον αἰσθήματα, καθ' ὅσον τυγχάνετε καὶ ὁ ἴδιος πατὴρ τριῶν χαριτωμένων μαθητῶν.

Κατόπιν τούτου συμφώνως τῷ ἄρθρῳ 8 τοῦ ἰσχύοντος καταστατικοῦ ἀνακηρύσσεσθε

ΔΩΡΗΤΗΣ

τοῦ Συλλόγου μας.

Διὰ τὸ διοικητικὸν συμβούλιον
Ὁ Πρόεδρος
Γ. Γιαρισκάνης
Ὁ Γεν. Γραμματεὺς
Γ. Χασάπης

ΤΟΥ ΣΥΛΛΟΓΟΥ ΔΙΔΑΣΚΑΛΩΝ "Ο ΑΡΙΣΤΟΤΕΛΗΣ"

Εἰς τὰ πλαίσια τοῦ καταρτισθέντος παρὰ τοῦ ἀρίστου ἀλλ' ἀθορύβου ἐπιθ)τοῦ τῆς ἐκπαιδ. περιφ. Σταγείρων κ. Δημ. Καλοϊτζίδη προγράμματος διαρκοῦς ἐπιμορφώσεως τῶν διδ)λων τῆς Περιφερίας, ἐπραγματοποιήθησαν κατὰ τὸ λῆγον Σχ. ἔτος δύο τοπικὰ παιδαγωγικὰ συνέδρια εἰς τὰ ὁποῖα ἔλαβον μέρος ὅλοι οἱ διδάσκαλοι.

Τὸ πρῶτον ἐπραγματοποιήθη εἰς Γαλάτισταν τὴν 3.6.72 κατὰ τὸ ὁποῖον ἡ διδασκάλισσα κ. Γαβανᾶ Μούτσιου ἐδίδαξε εἰς τὴν Αην τάξιν μὲ τὸ σύστημα τῆς Ἑνιαίας Συγκεντρωτικῆς Διδασκαλίας καὶ εἰσηγήθη σχετικῶς περὶ τοῦ συστήματος, ἐνῶ ὁ συνάδελφος κ. Γεώργιος Παρδάλης εἰσηγήθη τὸ θέμα «Ἐποπτικὰ μέσα διδασκαλίας».

Τὸ δεύτερον ἐπραγματοποιήθη εἰς Ἱερισσόν, παρουσίᾳ καὶ τοῦ Γενικοῦ Ἐπιθεωρητοῦ τῆς Περιφερείας κ. Ἰ. Φραγκούλη καὶ κατ' αὐτὸ ὁ συνάδελφος κ. Ἀχιλλεὺς Σῦρος ἐδίδαξεν «Τὸ ὀξυγόνον» ἐκ τῆς Χημείας τῆς Ε΄ Τάξεως καὶ εἰσηγήθη σχετικὰ ἐπὶ τῆς διριφερείας του.

Ἐξ ἄλλου ὁ κ. Γενικὸς Ἐπιθ)τὴς κλείνων τὰς ἐργασίας τοῦ ἐν Ἱερισσῷ συνεδρίου συνεχάρη θερμῶς τὸν Ἐπιθεωρητὴν καὶ τοὺς διδασκάλους καὶ ηὐχήθη πάντοτε παρομοίας ἐπιτυχίας.

ΤΙΜΗ

Τὸν συμπατριώτην Ἐπιθεωρητὴν Σχολείων Ἀλμωπίας κ. Γ. Παπαθωμᾶν, μετατεθέντα ἤδη εἰς τὴν Β΄ Περιφέρειαν Δ.Ε. Σερρῶν, ὁ Σύλλογος Διδασκάλων καὶ Νηπιαγωγῶν Περιφερείας Ἀλμωπίας, εἰς συνεστίασιν πρὸς τιμήν του, ἐπὶ τῇ ἀναχωρήσει του, καθ' ἣν παρέστησαν ἅπαντες σχεδὸν οἱ Ἐκπαιδευτικοὶ τῆς Περιφερείας μετὰ τῶν οἰκείων των καὶ φίλων, ἐξύμνησαν ἐνώπιόν του τὸ ὅλον ἔργον αὐτοῦ, τὰς Ἀρετάς του καὶ τὴν ἐν γένει πρὸς πάντας συμπεριφοράν του, «ὡς καλὸν ἐκπαιδευτικόν, ὑποδειγματικὸν οἰκογενειάρχην, καὶ πιστὸν χριστιανὸν» — δι' ἃ ὡς εἶπεν ὁ ὁμιλητής, δικαιοῦται νὰ αἰσθάνεται ὑπερήφανος.

Ἐπιχαίροντες καὶ ἡμεῖς, ὡς συμπατριῶται του, τοῦ εὐχόμεθα ὅπως καὶ εἰς τὴν νέαν του θέσιν δρέψῃ, ὡς εἴμεθα βέβαιοι, τοὺς ἰδίους καὶ ὡραιοτέρους ἀκόμη καρποὺς κατὰ τὸ ὅλον τοῦτο λειτούργημά του.

ΙΔΡΥΣΙΣ ΣΩΜΑΤΕΙΟΥ ΕΛΑΙΟΤΡΙΒΕΩΝ

Εἰς τὰ Ν. Μουδανιά, ἔλαβε χώραν, κατὰ τὸν παρελθόντα μῆνα Ἰούλιον, σύσκεψις Ἐλαιοτριβέων Χαλκιδικῆς, καὶ ἐλήφθη ὑπ' αὐτῶν ἀπόφασις, διὰ τὴν ἵδρυσιν «Σωματείου Ἐλαιοτριβέων», τὴν νομικὴν ἐπεξεργασίαν τῆς ὁποίας καὶ τὴν περαιτέρω διαδικασίαν, ἀνέθεσαν εἰς τὸν δικηγόρον των.

Ἐξ ὅσων δὲ γνωρίζομεν, τὸ ἐν λόγῳ Σωματεῖον θὰ ἔχῃ ὡς σκοπὸν αὐτοῦ τὴν προώθησιν ὅλων τῶν ζητημάτων καὶ ἐπίλυσιν ὅλων τῶν προβλημάτων ποὺ ἀπασχολοῦν τὸν κλάδον των, διὰ νὰ προχωρήσῃ εἰς τὴν συγκρότησιν μεγάλων Ἐλαιουργικῶν Μονάδων καὶ τὴν Σιθωνίαν, ὅπου ἀποδεδειγμένως καὶ ἀναμφισβητήτως πρυτανεύει ἡ ἐλαιοπαραγωγή.

Κατὰ τὴν σύσκεψιν ταύτην παρέστησαν οἱ κάτωθι ἐλαιοτριβεῖς: 1) Ἄγγελος Στεργιούδης, 2) Ἐλευθέριος Κουφαδάκης, 3) Παῦλος Γαβρίλης, 4) Σεραφεὶμ Δέλλιος, 5) Χαρίσης Παπακώστας, 6) Θεόδωρος Ξανθόπουλος, 7) Ἀλέκος Ξανθόπουλος, 8) Γεώργιος Χονδρογεώργης, 9) Ἀστέριος Σοφιός,

ΤΟΥΡΙΣΤΙΚΑ ΤΗΛΕΦΩΝΑ

«ΑΜΜΩΝ ΖΕΥΣ»	0374/21356-7
«ΒΑΣΟΣ»	0374/21342
«ΓΕΡΑΚΙΝΑ» ΜΠΗΤΣ	0371/22474
«ΜΕΝΔΗ»	0374/21470
«ΠΑΛΛΗΝΗ» ΜΠΗΤΣ	0374/21480-9
«ΣΑΝΗ»	0374/21433
«ΞΕΝΙΑ» Παλιουρίου - μέσῳ Κασσάνδρας	τηλ. 2

ΜΑΡΙΝΑ ΕΜΜΑΝΟΥΗΛ — ΓΕΡΟΧΡΙΣΤΟΥ
Παιδίατρος
Ἐπιμελήτρια Ν. Λοιμωδῶν Νόσων
Οἰκία: Πατριάρχ. Ἰωακεὶμ ἀριθ. 2
(Ὄπισθεν Ἁγίας Σοφίας)
Τηλέφ. 20-823
Δέχεται ἀπὸ 5 - 8 μ.μ.
ΘΕΣΣΑΛΟΝΙΚΗ

ΜΑΓΔΑΛΗΝΗ Ν. ΚΑΤΣΑΜΟΥΡΗ
Χειροῦργος Ὀδοντίατρος
(Ἐξ Ἀρναίας)
ΑΚΤΙΝΕΣ Χ.

ΑΙΜΙΛΙΑ ΠΑΠΑΘΑΝΑΣΙΟΥ — ΠΟΛΙΤΟΥ
ΙΑΤΡΟΣ
Δρ Πανεπιστημίου Βολωνίας
Γρηγορίου Παλαμᾶ 5
Τηλ. 25.831
Δέχεται καθ' ἑκάστην 5 - 8
ΘΕΣΣΑΛΟΝΙΚΗ

ΤΕΧΝΙΚΟΝ ΓΡΑΦΕΙΟΝ
Μελετῶν - Ἐπιβλέψεων - Κατασκευῶν
ΝΙΚΟΣ Ι. ΠΑΠΑΟΙΚΟΝΟΜΟΥ
Πολιτικὸς — Μηχανικὸς

ΟΜΙΛΕΙ Ο ΠΝΕΥΜΑΤΙΚΟΣ

— Ὅταν μοῦ παρήγγειλες, Πάτερ, τὴν ἄλλην φορὰν διὰ νὰ ἐπιδοθῶ εἰς πιόν μου διαπαντὸς ὅτι ἐκ δεξιῶν μου τοτε τὴν παρουσίαν του, ὅπως λέγει

Η ΣΤΗΛΗ ΤΟΥ ΧΡΙΣΤΙΑΝΟΥ

— ΑΠΕΧΩΡΗΣΕ τῆς Ὑπηρεσίας τοῦ ΟΤΕ Θεσσαλονίκης, ὁ τομεάρχης κ. Ἀθανάσιος Πετρίδης, συμπληρώσας τὴν ἐν αὐτῷ νόμιμον σταδιοδρομίαν του. Ἀγαπητὸς τοῖς πᾶσι διὰ τὸ ἦθος του καὶ τὴν καθ' ὅλα καὶ πρὸς ὅλους πρόθυμον καὶ εὐγενῆ συμπεριφοράν του, ἀσφαλῶς δὲ καὶ πολύτιμον στέλεχος τοῦ μεγάλου τούτου πολιτιστικοῦ καὶ Πανελληνίου Ἐθνικοῦ Ὀργανισμοῦ, ΤΑ ΝΕΑ ΤΗΣ ΧΑΛΚΙΔΙΚΗΣ τοῦ εὔχονται κάθε χαρὰν καὶ εὐτυχίαν καὶ καθ' ὅλην τὴν ἰδιωτικήν του ζωήν.

ΠΟΛΥΓΥΡΟΣ

Ἐνεκρίθη ἡ διάθεσις πιστώσεως 125.000 δραχμῶν διὰ τὴν κατασκευὴν ὁδοῦ πρὸς τὸ Νοσοκομεῖον Πολυγύρου, ἀπὸ Ἐθνικῆς ὁδοῦ Θεσσαλονίκης - Πολυγύρου.

Κασσάνδρας πρὸ τοῦ μεγαλοπρεποῦς Τουριστικοῦ Ξενοδοχείου «ΑΜΜΩΝ ΖΕΥΣ» τοῦ συμπατριώτου μας κ. Ἀγαπητοῦ Τρικαλιώτη, ὅπου ἐπανηγυρίσθη ὑπὸ τῶν ἐπισήμων καὶ τοῦ κοινοῦ καὶ ἐβραβεύθησαν οἱ πρωτοθληταί, διωργάνωσε καὶ ἐφέτος, τὸν δεύτερον κατὰ σειρὰν διάπλουν τοῦ ΤΟΡΩΝΑΙΟΥ, ἀπὸ τὰ ἴδια σημεῖα ἐνάρξεως καὶ ἀφίξεως, ὡς ἄνω, ἀποστάσεως 24 χιλιομέτρων, κατὰ τὴν παρελθοῦσαν Κυριακὴν 30ὴν λήξαντος Ἰουλίου.

Ἡ ἐκκίνησις ἔγινε ἀπὸ τὴν παραλίαν τῆς Νικήτης εἰς τὰς 10 τὸ πρωΐ, παρουσίᾳ τῶν ἀρχῶν τῆς περιοχῆς καὶ πλήθους κόσμου, μὲ πολὺ καλὸν καιρόν, βραδύτερον ὅμως περὶ τὴν 12ην ὥραν ἐνέσκηψε μαΐστρος ὅστις ἐπεβράδυνε τὸν διάπλουν.

Τέλος ἔφθασαν εἰς τὸ τέρμα 1) ὁ Παπαδάκης εἰς 9 ὥρας καὶ 50΄, 2) ὁ Κουτλιάνης εἰς 9 ὥρας καὶ 57΄, 3) ὁ Ξανθόπουλος εἰς 11 ὥρας καὶ 07΄ καὶ 4) ὁ Παναγιώτου εἰς 12 ὥρας καὶ 01΄. Οἱ ὑπόλοιποι ἐγκατέλειψαν τὸν ἀγῶνα.

ΟΜΙΛΕΙ Ο ΠΝΕΥΜΑΤΙΚΟΣ

— Ὅταν μοῦ παρήγγειλες, Πάτερ, τὴν ἄλλην φορὰν διὰ νὰ ἐπιδοθῶ εἰς τὴν συνεχῆ Προσευχήν, διὰ νὰ εὑρίσκωμαι εἰς ἕνωσιν μὲ τὸν Θεόν, μοῦ ἐφάνη ἁπλὸν καὶ εὐκολοκατόρθωτον πρᾶγμα, βλέπω ὅμως ὅτι ἔχει βάθος καὶ ἐπιστήμην καὶ χρειάζεται ἀγῶνα, διὰ τοῦτο παρακαλῶ νὰ ἔχω τὰς εὐχὰς καὶ τὰς ὁδηγίας σου πρὸς ἐνίσχυσίν μου, διὰ νὰ νικήσω τὰς ἐναντιότητας καὶ νὰ ἐλπίζω ὅτι τὸ ἔργον μου γίνεται κατὰ Θεόν.

— Ἐὰν ὅπως λέγουν οἱ Πατέρες μας, τὰ καλὰ κόπῳ κτῶνται καὶ πόνῳ κατορθοῦνται, δυνάμεθα νὰ συμπεράνωμεν ἀπὸ τὰς ἐναντιότητας ποὺ παρουσιάζονται καὶ τὸν ἀγῶνα, τὴν προσοχὴν καὶ τὸν ζῆλον ποὺ ἀπαιτεῖ, πόσῳ ὑψηλὸν καὶ θαυμαστὸν ἔργον εἶναι καὶ πόσον χαρίτων μᾶς ἀξιώνει καὶ διὰ τοῦτο φθονεῖται τόσον πολὺ ἀπὸ τὸν φθονερὸν διάβολον, διὰ τὸν ὁποῖον αἱ προσευχαί μας εἶναι «πεπυρωμένα βέλη», ποὺ τὸν καίουν καὶ ὅπλα δυνατὰ ποὺ καταστρέφουν τὰ τεχνάσματα, διὰ τῶν ὁποίων μᾶς ἐπιβουλεύεται.

— Διατὶ χρειάζεται τόσος κόπος νὰ κρατήσωμεν κάτι ποὺ φαίνεται νὰ ἐξαρτᾶται ἀπὸ ἡμᾶς, ἐνῶ τὸ ἐπιθυμεῖ ἡ ψυχὴ καὶ θέλει νὰ μένη εἰς αὐτὸ προσκεκολλημένη πάντοτε;

— Ὁ ἅγιος Κύριλλος λέγει: «Οὐκ ἦν ἑτέρως εὐδοκιμῆσαι τὸν ἄνθρωπον; οὐκ ἦν δίχα πόνου κατορθοῦν δύνασθαι τὸ ἀγαθόν; οὐδαμῶς, φησί· **καὶ διὰ** ποίαν αἰτίαν; πολλοὶ γὰρ λίαν οἱ τοῖς ἁγίοις ἐπιβουλεύοντες, καὶ δεινὸς πρὸς αὐτοὺς ὁ πόλεμος». Πρέπει νὰ γνωρίζωμεν ὅτι ἔχομεν ἐχθρούς, ἀλλὰ μέγιστος ἐχθρός μας εἶναι ὁ ἑαυτός μας, τὰ πάθη μας, ἡ ἀμέλεια, ἡ προηγουμένη μακρὰν τοῦ Θεοῦ ζωή. Τῶν ἀοράτων ἐχθρῶν μας τὴν δύναμιν ἐξενεύρισεν ὁ Κύριός μας διὰ τῆς θυσίας Του καί, ὅταν Τὸν ἐπικαλεσθῶμεν, Ἐκεῖνος τοὺς καταργεῖ. Διὰ τὴν νίκην ὅμως κατὰ τοῦ ἑαυτοῦ μας χρειάζεται καὶ ἡ ἰδική μας θέλησις, διότι ἀπροαίρετον δὲν θέλει νὰ εἶναι τὸ πρὸς ἡμᾶς χάρισμά Του.

— Πῶς θὰ νικήσω τὴν ἀμέλειαν, Πάτερ, γιὰ νὰ μπορῶ νὰ κρατῶ πάντοτε τὴν προσευχὴν καὶ μένη συνεχῶς ἡ ἐνθύμησίς μου εἰς τὸν Θεόν;

— Πολλὰ εἶναι τὰ μέσα ποὺ μπορεῖς νὰ μεταχειρισθῆς, κυρίως ὅμως πρέπει ν' ἀποκτήσης τὸν φόβον τοῦ Θεοῦ μὲ τὸ νὰ αἰσθάνεσαι πάνω Ψαλμὸς «προορώμην τὸν Κύριον ἐνώπιόν μου διαπαντὸς ὅτι ἐκ δεξιῶν μου τοτε τὴν παρουσίαν του, ὅπως λέγει ἐστὶν ἵνα μὴ σαλευθῶ». Κατόπιν πρέπει νὰ ἐννοήσης πόσον εἶσαι ἁμαρτωλὸς καὶ πόσην ἀνάγκην ἔχεις ἀπὸ τὸ ἔλεος τοῦ Θεοῦ. Ἕνας ἅγιος Γέρων εἶπεν ὅτι «ἐκείνου, ποὺ ἐνώπιον τοῦ Θεοῦ δὲν προσεύχεται ὡς ἁμαρτωλός, ὁ Θεὸς δὲν τοῦ ἀκούει».

— Προσπαθῶ πολὺ νὰ κρατῶ τὴν προσευχὴν καὶ νὰ μένη ὁ νοῦς μου εἰς τὸν Θεόν, μένει διὰ ὀλίγην ὥραν, ἀλλὰ ὕστερα πάλιν διασκεδάζεται χωρὶς νὰ τὸ ἐννοήσω, φεύγει καὶ γυρίζει ὅπου δὲν πρέπει.

— Πρέπει νὰ ἐννοήσης ὅτι ὁ νοῦς σου εἶναι ἰδικός σου, ἀπὸ σὲ ἐξαρτᾶται νὰ τὸν κρατῆς καὶ τὸν διευθύνης ἐκεῖ ποὺ πρέπει. Ἐπειδὴ «ἔφτασε καὶ κακόμαθε» εἴτε ἕνεκα τῆς προπατορικῆς ἁμαρτίας εἴτε ἐκ τῆς προλαβούσης κακίας καὶ ἐκ τοῦ ἐπηρεασμοῦ τοῦ διαβόλου, ὅστις «ἐπλαστογράφησε» τὰ πάθη καὶ τὰς ἐπιθυμίας, διὰ τοῦτο ἔγινεν ὁ νοῦς εὐόλισθος καὶ ἐπιλήσμων καὶ χρειάζεται κόπος, διὰ νὰ «ξεμάθη» καὶ μένη εἰς τὴν ὑπακοὴν καὶ τὴν ἐπιθυμίαν μόνου τοῦ Θεοῦ. Ὁ νοῦς εἶναι «ταχύπτερον ὄρνεον», ὅπως λέγουν οἱ ἅγιοι Πατέρες, δὲν μπορεῖ νὰ τὸν συλλάβης καὶ τὸν κρατήσης παρὰ μὲ τὸ ὄνομα Ἐκείνου, ποὺ κυριαρχεῖ καὶ τῶν οὐρανῶν. Τὸ νὰ μένη ἀργὸς ὁ νοῦς καὶ νὰ μὴ ἐνθυμῆται οὔτε τὰ καλὰ οὔτε τὰ κακά, δὲν εἶναι δυνατόν, διότι εἶναι ἀεικίνητος· ἂν ἀμελήσης νὰ τοῦ δώσης ἐσὺ καλὴν ἐργασίαν, προσέρχεται «ὁ ἄλλος» καὶ σπείρει τὰ ἰδικά του καὶ τὸν μεταφέρει «εἰς χώραν μακρὰν» καὶ βόσκει χοίρους.

— Πόση προσοχὴ χρειάζεται διὰ νὰ μένη ὁ νοῦς συμμαζεμένος καὶ ἐνθυμῆται μόνον τὸν Θεὸν καὶ αἰσθάνεται διαρκῶς τὴν παρουσίαν του!

—Λογάριασε ὅτι εὑρίσκεται ἐνώπιον ἐπιγείου βασιλέως, ὁ ὁποῖος ἀπὸ μεγάλην του καλωσύνην συγκατένευσε νὰ σὲ δεχθῆ εἰς προσωπικὴν συνομιλίαν, διὰ νὰ σοῦ δώση μέγα ἀξίωμα καὶ χάρισμα. Μὲ πόσην συστολὴν καὶ προσοχὴν ἵσταται ἐνώπιόν του καὶ πόσην χαρὰν αἰσθάνεσαι ὅτι σὲ ἠξίωσε τῆς συνομιλίας του! Εἶναι δυνατὸν ἐνῶ συνομιλῆς μὲ τὸν βασιλέα, νὰ τὸν παραιτήσης καὶ ν' ἀρχίσης νὰ παίζης μὲ τοὺς σκύλους καὶ τὶς γάτες καὶ τὶς μαϊμοῦδες καὶ ἄλλα ἄγρια ζῶα ἢ νὰ συνομιλῆς μὲ τοὺς ἐχθρούς του; Ὅμως αὐτὸ κάμνεις, ὅταν παραμερίζης τὸν Θεὸν τὸν Μέγαν Βασιλέα καὶ ἀσχολῆσαι μὲ τὰ πάθη σου καὶ καταγίνεσαι μὲ τὸν νοῦν σου εἰς τὰ κακά, ποὺ εἶναι ἐχθροὶ τοῦ Θεοῦ.

— Εὐχήσου μου, Πάτερ, ν' ἀνοίξουν οἱ ὀφθαλμοί μου καὶ φωτισθῆ ὁ νοῦς μου, διὰ νὰ γνωρίσω «ὁδὸν ἐν ᾗ πορεύσομαι».

— Ἡ εὐχὴ τοῦ Κυρίου μετὰ σοῦ καὶ νὰ ἔλθης πάλιν διὰ τὰ ἀκόλουθα.

Ο ΠΝΕΥΜΑΤΙΚΟΣ
«Ὀρθόδοξος τύπος»

ΔΙΑΦΟΡΑ

ΔΙ' ΑΠΟΦΑΣΕΩΣ τοῦ Ὑφυπουργοῦ Ἐθνικῆς Οἰκονομίας, ἐπὶ θεμάτων γεωργίας, κ. Παπαπαναγιώτου, ἀπαγορεύεται, διὰ λόγους δημοσίας ὑγείας, νὰ χρησιμοποιοῦνται 14 ἡμέρες πρὸ τῆς συγκομιδῆς τὰ φυτοφάρμακα (μυκητοκτόνα) «Μπενομὺλ» καὶ «Τοτανὰλ» ἀραχίδος, ζαχαροτεύτλων, ἀμπέλου, λαχανοκομικῶν φυτῶν καὶ φράουλας.

Ὁ Ἐθνικὸς Ὀργανισμὸς Καπνοῦ συνεργάσθη μετὰ ἀμερικανικῆς ἑταιρίας καὶ μετεκάλεσε τὸν Ἀμερικανὸν καθηγητὴν μηχανολόγον κ. Κόκμαν πρὸς μελέτην καὶ ἔρευναν διὰ τὴν κατασκευὴν εἰδικῶν μηχανημάτων προσυλλογῆς καπνοῦ, προσηρμοσμένων εἰς τὰς ἐν Ἑλλάδι συνθήκας καλλιεργείας.

Δοκιμαστικὴ παραγωγὴ προϊόντος, ὑποκοθιστῶντος τὴν σάκχαριν κατὰ 200 φορὰς γλυκυτέρου αὐτῆς, θὰ ἀρχίση ἐντὸς τοῦ ἔτους εἰς τὴν Ἰαπωνίαν, ἀπὸ τὴν Ἑταιρίαν «Ἀζινομότο», ἥτις θὰ συνεργασθῆ κατὰ τοῦτο καὶ μὲ τὴν Ἐμερικανικὴν Ἑταιρίαν «Σήαρλ».

ΕΝΟΙΚΙΑΖΕΤΑΙ

Ἐνοικιάζεται διαμέρισμα εἰς τὴν πλατεῖαν Ναυαρίνου, ἀριθ. 3, 1ος ὄροφος, μὲ καλοριφέρ.

Πληροφορίαι εἰς τὸν θυρωρόν, τηλ. 522-539.

ΣΥΝΔΡΟΜΑΙ 1972

Ἐλήφθησαν καὶ τῶν κάτωθι αἱ συνδρομαὶ διὰ τὸ ἔτος 1972 καὶ τοὺς εὐχαριστοῦμεν θερμῶς.

Τοῦ γεωπόνου κ. Δημητρίου Μπίρου, ἐξ Ἀθηνῶν, τοῦ κ. Γεωργίου Ζογλοπήτη, γραμματέως πρωτοδικῶν Φλωρίνης, τοῦ κ. Τριανταφύλλου Ἀναγνωστάρα, ἐκ Πολυγύρου, τοῦ Δήμου Πολυγύρου, τῶν Γεωργικῶν καὶ τοῦ Μελισσοτροφικοῦ Συνεταιρισμῶν Ἁγίου Νικολάου, τῆς Κοινότητος Ἐλαιοχωρίων, τοῦ Δήμου Ν. Μουδανιῶν, τῆς Κοινότητος Σημάντρων καὶ τῶν κ.κ. Νικολάου Καρεμφύλλη γραμματέως Κοινότητος, Γεωργικοῦ Πιστωτ. Συνεταιρισμοῦ, Κωνσταντίνου Δημητρουλάκη, Συμεὼν Καρασούλη καὶ Ἡρακλῆ Ἀϊβάτογλου, τοῦ Γεωργ. Π. Συν)σμοῦ Ν. Φλογητῶν, τῆς Κοινότητος Καλλιθέας καὶ τοῦ Γεωργ. Πιστ. Συνεταιρισμοῦ Δουμπιῶν.

Παρακαλοῦμεν καὶ τοὺς ἄλλους ὀφειλέτας Συν)σμοὺς νὰ μᾶς στείλουν τὴν συνδρομήν των. Ὁμοίως παρακαλοῦμεν καὶ τὰς Κοινότητας ποὺ ὀφείλουν τὰς συνδρομάς των.

ΤΟΥ ΣΥΛΛΟΓΟΥ ΔΙΔΑΣΚΑΛΩΝ "Ο ΑΡΙΣΤΟΤΕΛΗΣ"

Εἰς τὰ πλαίσια τοῦ καταρτισθέντος παρὰ τοῦ ἀρίστου ἀλλ' ἀθορύβου ἐπιθ)τοῦ τῆς ἐκπαιδ. περιφ. Σταγείρων κ. Δημ. Καλοϊτζίδη προγράμματος διαρκοῦς ἐπιμορφώσεως τῶν διδ)λων τῆς Περιφερίας, ἐπραγματοποιήθησαν κατὰ τὸ λῆγον Σχ. ἔτος δύο τοπικὰ παιδαγωγικὰ συνέδρια εἰς τὰ ὁποῖα ἔλαβον μέρος ὅλοι οἱ διδάσκαλοι.

Τὸ πρῶτον ἐπραγματοποιήθη εἰς Γαλάτισταν τὴν 3.6.72 κατὰ τὸ ὁποῖον ἡ διδασκάλισσα κ. Γαβανᾶ Μούτσιου ἐδίδαξε εἰς τὴν Αην τάξιν μὲ τὸ σύστημα τῆς Ἑνιαίας Συγκεντρωτικῆς Διδασκαλίας καὶ εἰσηγήθη σχετικῶς περὶ τοῦ συστήματος, ἐνῶ ὁ συνάδελφος κ. Γεώργιος Παρδάλης εἰσηγήθη τὸ θέμα «Ἐποπτικὰ μέσα διδασκαλίας».

Τὸ δεύτερον ἐπραγματοποιήθη εἰς Ἱερισσόν, παρουσίᾳ καὶ τοῦ Γενικοῦ Ἐπιθεωρητοῦ τῆς Περιφερείας κ. Ἰ. Φραγκούλη καὶ κατ' αὐτὸ ὁ συνάδελφοκ. Ἀχιλλεὺς Σῦρος ἐδίδαξεν «Τὸ ὀξυγόνον» ἐκ τῆς Χημείας τῆς Ε΄ Τάξεως καὶ εἰσηγήθη σχετικὰ ἐπὶ τῆς διδασκαλίας τῶν φυσιογνωστικῶν μαθημάτων, ἐνῶ ὁ συνάδελφος κ. Θωμᾶς Χουρσούτογλου εἰσηγήθη τὸ θέμα «Ἡ μεθοδικὴ τῶν ἐπαναλήψεων».

Τόσον αἱ διδασκαλίαι, ὅσον καὶ αἱ εἰσηγήσεις, ἐσημείωσαν ἐξαιρετικὴν ἐπιτυχίαν· ἡ δὲ ἐπακολουθήσασα κριτική, κινηθεῖσα μέσα εἰς τὰ πλαίσια τὰ ὑπαγορευόμενα ὑπὸ τῆς ἐπιστημονικῆς διαλεκτικῆς, κατέδειξεν τὴν ὑψηλὴν στάθμην καὶ τὴν ἔφεσιν πρὸς αὐτοβελτίωσιν τῶν διδασκάλων τῆς Ἐκπ. Περιφερείας Σταγείρων ἀλλὰ καὶ τὸ γόνιμον καὶ ἀποδοτικὸν ἔργον τὸ ὁποῖον συντελεῖται ἐν αὐτῇ.

Συνοψίζων τὰ συμπεράσματα ὁ ὀργανωτὴς Ἐπιθ)τὴς ἔδωκεν σαφεῖς κατευθύνσεις καὶ συμβουλὰς διὰ τὴν ἀποδοτικωτέραν ἐνάσκησιν τοῦ διδ)κοῦ ἔργου καὶ κατέδειξεν πόσον βαθὺς γνώστης τῶν παιδαγωγικῶν θεμάτων τυγχάνει, ἀλλὰ καὶ πόσον τὴν ψυχήν του πλημμυρίζει ἡ ἀγάπη πρὸς τὸν διδάσκαλον, τὴν ὁποία χρησιμοποιεῖ οὗτος ὡς πρῶτον κίνητρον διὰ τὴν ἀνύψωσιν τοῦ ἐπιπέδου ἀποδόσεως τῆς Περιφερείας του.

Ἐξ ἄλλου ὁ κ. Γενικὸς Ἐπιθ)τὴς κλείνων τὰς ἐργασίας τοῦ ἐν Ἱερισσῷ συνεδρίου συνεχάρη θερμῶς τὸν Ἐπιθεωρητὴν καὶ τοὺς διδασκάλους καὶ ηὐχήθη πάντοτε παρομοίας ἐπιτυχίας.

7) Ἀλέκος Ξανθόπουλος, 8) Γεώργιος Χονδρογεώργης, 9) Ἀστέριος Σοφιός,

ΤΟΥΡΙΣΤΙΚΑ ΤΗΛΕΦΩΝΑ

«ΑΜΜΩΝ ΖΕΥΣ»	0374/21356-7
«ΒΑΣΟΣ»	0374/21342
«ΓΕΡΑΚΙΝΑ» ΜΠΗΤΣ	0371/22474
«ΜΕΝΔΗ»	0374/21470
«ΠΑΛΛΗΝΗ» ΜΠΗΤΣ	0374/21480-9
«ΣΑΝΗ»	0374/21433
«ΞΕΝΙΑ» Παλιουρίου - μέσῳ Κασσάνδρας	τηλ. 2

ΜΑΡΙΝΑ ΕΜΜΑΝΟΥΗΛ — ΓΕΡΟΧΡΙΣΤΟΥ
Παιδίατρος
Ἐπιμελήτρια Ν. Λοιμωδῶν Νόσων
Οἰκία: Πατριάρχ. Ἰωακεὶμ ἀριθ. 2
(Ὄπισθεν Ἁγίας Σοφίας)
Τηλέφ. 20-823
Δέχεται ἀπὸ 5 - 8 μ.μ.
ΘΕΣΣΑΛΟΝΙΚΗ

ΜΑΓΔΑΛΗΝΗ Ν. ΚΑΤΣΑΜΟΥΡΗ
Χειροῦργος Ὀδοντίατρος
(Ἐξ Ἀρναίας)
ΑΚΤΙΝΕΣ Χ.
Μητσαίων 1 — Γωνία Ἀγνώστου Στρατιώτου (Πλατεῖα Δικαστηρίων)
Τηλ. 32-179
ΘΕΣΣΑΛΟΝΙΚΗ

ΙΩΑΝΝΗΣ ΑΝΤ. ΤΣΑΝΗΣ
Συμβολαιογράφος
Ἄνωθεν Γραφείων ΔΕΗ
ΝΕΑ ΜΟΥΔΑΝΙΑ

ΓΕΩΡΓΙΟΣ ΚΟΝΤΟΓΙΩΡΓΑΚΗΣ
Εἰδικὸς Παιδίατρος
Οἰκία Χρήστου Κ. Σχοινᾶ
Τηλ. 7-98
ΠΟΛΥΓΥΡΟΣ
Δέχεται καθ' ἑκάστην.

ΤΕΧΝΙΚΟΝ ΓΡΑΦΕΙΟΝ
ΓΕΩΡΓΙΟΥ Β. ΠΑΝΙΩΡΑ
ΠΟΛΥΓΥΡΟΣ
Τηλ. 4-44
ΑΔΕΙΑΙ: Οἰκοδομῶν - Κινηματογράφων - Ξενοδοχείων - Πρατηρίων ὑγρῶν καυσίμων κλπ.
ΣΥΝΤΑΞΙΣ: Μελετῶν - μετρήσεων πάσης φύσεως - Τοπογραφικῶν διαγραμμάτων κλπ.
ΤΑΧΕΙΑ ΕΞΥΠΗΡΕΤΗΣΙΣ

ΙΩΑΝΝΗΣ Α. ΜΥΛΩΝΑΣ
Χειροῦργος — Ψυχίατρος
Τ. Ἐπιμελητὴς Ψ.Ν.Κ.
Γεωργίου Σταύρου 5
(Καθέτως Ἁγ. Σοφίας πλησίον Κινηματογράφου «Διονύσια»). Τηλ. 38-912
ΘΕΣΣΑΛΟΝΙΚΗ
Δέχεται 1 - 2 καὶ 5 - 8

ΑΙΜΙΛΙΑ ΠΑΠΑΘΑΝΑΣΙΟΥ — ΠΟΛΙΤΟΥ
ΙΑΤΡΟΣ
Δρ Πανεπιστημίου Βολωνίας
Γρηγορίου Παλαμᾶ 5
Τηλ. 25.831
Δέχεται καθ' ἑκάστην 5 - 8
ΘΕΣΣΑΛΟΝΙΚΗ

ΤΕΧΝΙΚΟΝ ΓΡΑΦΕΙΟΝ
Μελετῶν - Ἐπιβλέψεων - Κατασκευῶν
ΝΙΚΟΣ Ι. ΠΑΠΑΟΙΚΟΝΟΜΟΥ
Πολιτικὸς — Μηχανικὸς
Γωνία Ἐγνατίας - Βενιζέλου 48
Μέγαρον Αἴγλη 1ος Ὄροφος
Τηλ. 25-119
ΘΕΣΣΑΛΟΝΙΚΗ

ΜΑΡΙΑ ΠΙΠΕΡΚΟΥ — ΓΙΑΝΝΑΚΟΥΔΗ
Χειροῦργος - Ὀδοντίατρος
ΑΚΤΙΝΕΣ Χ
Γωνία Ἐγνατία - Στεφ. Τάττη 12
(Ἔναντι Ἱ. Ναοῦ Ἁγ. Ἀθανασίου)
Τηλέφωνα: Ἰατρείου 65-774
Οἰκίας 65-562
ΘΕΣΣΑΛΟΝΙΚΗ

ΒΑΣΙΛΕΙΟΣ ΜΑΥΡΟΥΔΗΣ
Παιδίατρος
Ἀριστοῦχος Πανεπιστημίου Θεσσαλονίκης
Ἁγίας Σοφίας 22 - 4ος ὄροφος
Δέχεται καθ' ἑκάστην 8 - 2 καὶ 7 - 10
Τηλ. 61-774
ΘΕΣΣΑΛΟΝΙΚΗ

ΔΡ. ΜΕΛΕΤΗΣ Κ. ΣΤΑΜΟΥ
Ἰατρὸς - Χειροῦργος
Διευθυντὴς Χειρουργικῆς Κλινικῆς Γενικοῦ Νοσοκομείου Χαλκιδικῆς
Τηλ. 2-46
ΠΟΛΥΓΥΡΟΣ
Δέχεται καθ' ἑκάστην 5 - 7 μ.μ.
Οἰκίαν Τριαντ. Ἀναγνωστάρα

ΧΡΗΣΤΟΣ ΑΚΡΙΒΟΠΟΥΛΟΣ
ΧΡ. ΠΛΑΣΤΗΡΑΣ - Δ. ΣΑΚΚΑΣ
ΓΕΝΙΚΟΝ ΕΜΠΟΡΙΟΝ
- Σίδηρος μπετὸν
- Τσιμέντα
- Εἴδη ὑγιεινῆς
- Ὑδραυλικὰ
- Σωλῆνες μορφῆς
- Ἀντλητικὰ Συγκροτήματα Τ. Βροχῆς
- Ἠλεκτροκινητῆρες Κ.Η.Μ. κλπ.

ΕΙΔΗ ΒΙΟΧΑΛΚΟ
Τηλ. 65-278 — Βασ. Ἡρακλείου 28
ΘΕΣΣΑΛΟΝΙΚΗ

Η ΧΑΛΚΙΔΙΚΗ ΜΑΣ

Πρὸ πολλῶν ἐτῶν μιὰ παρέα Νικητιανῶν ἀπὸ τοὺς 1) Ἰωάννην Μουστάκαν, 2) τὸν ἀείμνηστον καὶ ἀλησμόνητον δι' ὅλους ἀρχίατρον Γεώργιον Φιλιππίδην, 3) τοὺς ἀδελφοὺς Ἀθανάσιον καὶ Παναγιώτην Δεληθανάση, 4) τὸν Ἰωακεὶμ Κυρακυριαζήν, εἰς ...τουριστικὴν ἐκδρομήν! Τοὺς «καμαρώνει» ἡ κ. Π. Δεληθανάση.

ΟΜΙΛΕΙ Ο ΔΗΜΑΡΧΟΣ ΑΡΝΑΙΑΣ Κ^ΟΣ ΣΠΥΡΙΔΩΝ ΧΑΡΙΣΤΟΣ

Αἰσθάνομαι ἰδιαιτέραν τιμὴν διότι μοῦ δίνεται ἡ εὐκαιρία νὰ σᾶς ἀπασχολήσω μὲ ἓν τόσον σπουδαιότατον θέμα καὶ διὰ τὸν λόγον τοῦτον ἐδέχθην μὲ ἰδιαιτέραν ἱκανοποίησιν τὴν ὑπὸ τοῦ κ. Νομάρχου πρότασιν.

Εἰσερχόμεθα ἐπὶ τοῦ θέματος μεθ' ὅλης τῆς σοβαρότητος καὶ ἐπισημότητος τὴν ὁποίαν δίδει ἡ παρουσία ὑπευθύνων δημοσίας ζωῆς, οἱ ὁποῖαι ἐπιθυμοῦν τὴν βελτίωσιν τῆς ζωῆς τῶν κατοίκων τῆς ὑπαίθρου καὶ τὴν ἀναβίωσιν τῆς Ἐθνικῆς μας ζωῆς.

Ἡ σύγκλησις τοῦ παρόντος σεμιναρίου ἦτο ἀπαραίητος καὶ θὰ προσφέρη πολλὰ ὠφέλη διὰ τὴν περαιτέρω τουριστικὴν ἀνάπτυξιν διαφόρων περιοχῶν τοῦ Νομοῦ μας, ὅστις κατὰ τὰ τελευταῖα ἔτη εἰσῆλθεν εἰς τὸ ἐπίκεντρον τῆς τουριστικῆς ζωῆς τῆς Πατρίδος μας. Ἂς ἔχωμεν δὲ ὑπ' ὄψει μας ὅτι βελτίωσις εἰς τὸν Τουριστικὸν τομέα ἀποτελεῖ ἡ ἐκ παραλλήλου μὲ τὴν διαπίστωσιν τῆς προόδου κατανόησις τῶν ἐλλείψεών μας. Ἑπομένως ἡ σημερινὴ καταβαλλομένη προσπάθεια θὰ συμβάλη εἰς τὴν πλήρην ἀξιοποίησιν τῶν Τουριστικῶν δυνατοτήτων τοῦ Νομοῦ μας καὶ ἀξίζουν θερμὰ συγχαρητήρια διὰ τοὺς ἔχοντας τὴν πρωτοβουλίαν τῆς μελέτης τῶν προβλημάτων αὐτῶν.

Ὁ Τουρισμὸς εἶναι θέμα μέγα καὶ δυσχερές. Τόσον μέγα ὅσον τὸ θέμα τοῦ πολιτισμοῦ καὶ τόσον δυσχερὲς καθ' ὅσον παρουσιάζει ποικιλομόρφους τάσεις.

Ἂν ὅμως μᾶς ἐνδιαφέρη πραγματικὰ ἡ ἀνάπτυξίς του καὶ ἐπιθυμοῦμεν νὰ προβληθῆ ὁ Νομός μας Τουριστικῶς ἐπιβάλλεται νὰ τὸν ἴδωμεν μετὰ πάσης ἀντικειμενικότητος ὀρθῆς καὶ εἰς τὴν οὐσίαν του. Δέον νὰ ἔχωμεν ὑπ' ὄψει μας ὅτι κατὰ τὰ τελευταῖα ἔτη ὁ τουρισμὸς ἀνεγνωρίσθη ὡς σημαντικὸς κλάδος τῆς ἐθνικῆς οἰκονομικῆς ζωῆς τοῦ τόπου μας. Ἤδη δὲ ἓν ἀξιόλογον πρόγραμμα τουριστικῆς ἀναπτύξεως ὅλης τῆς χώρας μας ἔχει δὲν ἀναπτύσσεται τουριστικῶς εἰς τόπος ὅστις διαθέτει μόνον ἀρχαιότητες ἢ θάλασσαν, ἀλλὰ πᾶσαν περιοχὴ δυναμένη νὰ παρουσιση τουριστικὰ κίνητρα. Καὶ ὅταν λέγωμεν τουριστικὰ κίνητρα δέον νὰ ἐννοήσωμεν πλὴν τῶν ἀρχαιοτίτων, τῆς θαλάσσης, τῶν φυσικῶν καλλονῶν καὶ τὴν ψυχαγωγίαν, τὴν λαϊκὴν τέχνην, τὴν ἀπόλαυσιν προϊόντων. Ἡ ψυχαγωγία δέον νὰ ἀποτελέση κεντρικὸν σημεῖον δραστηριότητος ἑνὸς τόπου. Ὅλος αὐτὸς ὁ κόσμος ὅστις μᾶς ἐπισκέπτεται κατ' ἔτος δὲν ἐξαντλεῖ τὸ χρονικὸν διάστημα τῶν διακοπῶν του μόνον διὰ τὸν θαυμασμὸν τῶν ἀρχαιοτήτων ἀλλὰ διψᾶ καὶ ἀπὸ ψυχαγωγίαν. Ἡ ψυχαγωγία μὲ τὴν εὐρυτέραν ἔννοιάν της ἀποτελεῖ τὴν πλέον σοβαράν, λεπτὴν καὶ ἀποφασιστικὴν πλευρὰν τοῦ τουρισμοῦ μας, ἰδιαίτερα εἰς τὴν περιοχήν μας καὶ ἑπομένως εἶναι τὸ μεγαλύτερον πρόβλημά του.

Τὸ πρόβλημα αὐτὸ τῆς ψυχαγωγίας διὰ τὴν περιοχήν μας γίνεται πλέον ἔντονον ἂν θελήσωμεν νὰ ἀναπτύξωμεν καὶ τὸν χειμερινὸν τουρισμόν μας. Εἰς ἄλλας περιοχὰς τῆς Πατρίδος μας προσφέρεται κάπια ψυχαγωγία, εἰς τὴν ἰδικήν μας ὅμως δὲν ἔγινε καμμιὰ σοβαρὰ προσπάθεια. Ἂς ἔχομεν πάντοτε ὡς κανόνα ἂν θέλωμεν ἡ περιοχὴ τῆς Χαλκιδικῆς ν' ἀναπτυχθῆ τουριστικῶς, ὅτι δὲν πρέπει νὰ ὑπάρχουν κενὰ εἰς τὴν διαμονὴν τῶν τουριστῶν ξένων καὶ ἰδικῶν μας καὶ ἰδίως κατὰ τὴν χειμερινὴν περίοδον. Διὰ τὸν λόγον αὐτὸν ἡ ὀργάνωσις τῆς τουριστικῆς ἀναπτύξεως πρέπει νὰ ἀντιμετωπισθῆ διὰ στενῆς συνεργασίας ὅλων τῶν περιοχῶν τοῦ Νομοῦ καὶ νὰ ὑπάρξη εἷς κεντρικὸς ἐγκέφαλος ἐν τῇ Νομαρχίᾳ, ὅστις θὰ κατευθύνη, ὀργανώνη, συντονίζη, προπαγανδίζη κλπ. διὰ τὴν τουριστικὴν ζωὴν τῆς περιοχῆς τῆς Χαλκιδικῆς. Κίνητρα τοῦ τουρισμοῦ εἶναι ὡς γνωστόν, δύο κατηγοριῶν. Ἀφ' ἑνὸς μὲν τὰ τουριστικὰ ἐνδιαφέροντα (φύσης, κλῖμα, ἱστορικὰ μνημεῖα, καλλιγία θὰ κάνη τὴν διαμονὴ πλέον εὐχάριστον καὶ πλέον διαρκῆ. Τὸ θέμα βεβαίως τῆς ψυχαγωγίας εἶναι εὐρύτερον. Ἡμεῖς θὰ ἀναφερθῶμεν εἰς ἓν εἶδος αὐτῆς, τὴν ὀργάνωσιν τοπικῶν ἑορτῶν. Ἡ Ἑλληνικὴ ὕπαιθρος εἶναι μία ἔννοια μία παράστασις εἰδυλλιακή. Συνήθως διαθέτει ἕνα ὡραῖον τοπίον καὶ ἑπομένως δὲν στερεῖται φυσικῆς καλλονῆς. Οἰκίαι λευκαὶ ἐντὸς περιβολιῶν καὶ εἰς κήπους, οἰκίαι πεντακάθαροι - μὲ χαρούμενους κατοίκους. Κοράσια δροσερὰ περιποιοῦνται τὰ γραφικὰ κατοικίδια. Παιδάκια παίζουν εἰς τοὺς δρόμους, κάτω ἀπὸ τὰ βαθύσκια δένδρα. Εἰς τὴν βρύση ἢ εἰς τὸ πηγάδι γυναῖκες μαζεμένες γεμίζουν τὰς ὑδρίας τους καὶ ἀνοίγουν συζήτηση χαρούμενη, σχολιάζουσαι τὴν ζωὴν τοῦ χωρίου καὶ τὶς ἀθῶες σχέσεις τῶν συγχωριανῶν των. Καὶ ἕνα πλῆθος ἄλλων εἰκόνων, αἱ ὁποῖαι ἀποτελοῦν μοναδικὴν ἀπόλαυσιν διὰ πάντα ἄνθρωπον, τὸν ὁποῖον ἔχει δημιουργήσει ἀνίαν καὶ κάματον ἡ μηχανοποιημένη ζωὴ τῆς πόλεως. Αἱ τοπικαὶ ἑορταί, τὰ λεγόμενα πανηγύρια ἔδιναν παλαιότερα μίαν σπανίαν αἴγλην εἰς τὴν ζωὴν τοῦ χωρίου. Δυστυχῶς ὅμως ὁ πολιτισμός, ὁ μέγας αὐτὸς νεκροθάπτης τῶν ἠθῶν καὶ ἐθίμων τοῦ λαοῦ κατώρθωσε νὰ σβήση τὸ λαϊκὸν χρῶμα καὶ τὰς τοπικὰς ἑορτὰς τῶν περισσοτέρων περιοχῶν τῆς ὑπαίθρου. Εἰσεχώρησαν λυσσαλαῖα τὰ νέα μουσικὰ ὄργανα, τσου-μπός κλπ. καὶ ἐχάθησαν οἱ λαϊκοὶ τραγουδισταί. Οἱ δὲ μοντέρνοι χοροὶ ἐξεδίωξαν τοὺς ὡραίους θεαματικοὺς καὶ πλουσίους εἰς κινησιολογίαν Ἑλληνικοὺς χορούς μας.

ΤΟΥΡΙΣΜΟΣ

Πάντως ἔχει παρατηρηθῆ ὅτι, ὅταν κάτι νέον ἐμφανίζεται εἰς τὸν κύκλον ὧν παραδεδεγμένων, ἐπακολουθεῖ πάλη μεταξὺ τοῦ νέου αὐτοῦ στοιχείου καὶ τοῦ παλαιοῦ, δηλαδὴ τῆς παραδόσεως, πάλη τῶν δύο μεγάλων ρευμάτων, τοῦ συντηρητισμοῦ καὶ τοῦ νεωτερισμοῦ καὶ κατὰ συνέπειαν ἐπικράτησις τοῦ ἑνὸς ἐξ αὐτῶν, ὁ νεωτερισμὸς συνήντησεν πολλὰ προσκόμματα μέχρι τῆς ἐξαντλήσεώς του, διότι ἡ παράδοσις εἶχεν βαθείας ρίζας εἰς τὰς ψυχὰς τοῦ λαοῦ μας. Δι' αὐτὸν τὸν λόγον δὲν ἔσβησεν παντελῶς καὶ εἰς ἐκείνας ἀκόμη τὰς περιοχὰς εἰς τὰς ὁποίας φαίνεται ἔκδηλος ἡ ἐπικράτησις τοῦ νεωτερισμοῦ.

Οὕτω πολλὰ παραμένουν ἀναλλοίωτα. Καὶ τοῦτο ἀποδεικνύεται ἐκ τῆς ἐμμονῆς τοῦ λαοῦ καὶ τῆς προσκλήσεώς του εἰς τὰ πατροπαράδοτα ἔθιμα. Εἶναι καιρὸς ἐποένως νὰ ἀναβιώσουν αἱ τοπικαὶ λαϊκαὶ ἑορταί. Ἑκάστη περιοχὴ δέον νὰ συγκεντρώση τὰς τοπικὰς ἑορτὰς καὶ νὰ φροντίση νὰ μελετήση τὸν τρόπον μὲ τὸν ὁποῖον ἐπανηγυρίζοντο. Τὸ ἐνδιαφέρον νὰ στραφῆ κυρίως εἰς τὰς ἑορτὰς τῆς ἀνοίξεως, φθινοπώρου καὶ χειμῶνος, καθ' ὅτι τοῦ καλοκαιριοῦ δὲν δύνανται νὰ συγκεντρώσουν κόσμον, ἐκτὸς ἂν ἡ περιοχὴ εἶναι παραθαλασσία.

Νὰ συσταθῆ κατόπιν μία ἐπιτροπὴ ἐκ τοῦ Δημάρχου ἢ Προέδρου, διδασκάλου καὶ ἱερέως, ἥτις θὰ μελετήση τὸν τρόπον ὀργανώσεως. Ἡ τοπικὴ ἑορτὴ πρέπει νὰ προσφέρη ἄφθονα κίνητρα προσελκύσεως ἐπισκεπτῶν π.χ. θρησκευτικὴ λατρεία, λαϊκοὶ χοροί, ἤθη

Τὴν ἀδυναμίαν αὐτὴν τοῦ ἀνθρώπου τῆς πόλεως πρὸς τὰ εἴδη τοῦ χωρίου ἐξεμεταλλεύθησαν περιοχαὶ τινές. Τρέχει ὁ Ἀθηναῖος εἰς τὴν Κερατία διὰ νὰ φάη μπριζόλα ἡ ὁποία ψήνεται ἀπὸ κάρβουνο κληματόβεργας. Δὲν θὰ ἀποφύγη τὸν πειρασμὸ ὁ ἐπισκέπτης τῆς Λαμίας νὰ μὴν ἀγοράση τοὺς κουραμπιέδες ἢ ὁ ἐπισκέπτης τῆς Τήνου νὰ φύγη χωρὶς λουκούμια Συριανά. Μὲ μίαν κατάλληλον προετοιμασίαν καὶ σχετικὴν διαφήμισιν δυνάμεθα νὰ ἀξιοποιήσωμεν πολλὰ προϊόντα μας. Ὁ ἕτερος τομεὺς ὅστις δέον νὰ καλύψη μέρος τῶν ἑορτῶν εἶναι καὶ τὰ εἴδη λαϊκῆς τέχνης. Ἡ ἐποχή μας τρέφει ἰδιαιτέραν ἀδυναμίαν εἰς τὰ εἴδη λαϊκῆς τέχνης, καθόσον τὰ πάντα ἐκαλύπτοντο διὰ τῆς χειρός. Ἐδόθη προσοχὴ εἰς τὴν λαϊκὴν τέχνην, ὅταν ἡ μηχανὴ ἤρχισε νὰ ἐκτοπίζη τὴν τέχνην τῆς χειρός. Εἰς τὰς ἡμέρας μας μὲ τὴν ἐξαφάνισιν τῆς χειροτεχνικῆς δεξιότητος ἔγινεν αἰσθητὸς ὁ ἐπιβλαβὴς διὰ τὴν τέχνην ρόλος τῆς μηχανῆς. Σήμερον ἐπιφανεῖς καλλιτέχναι καὶ κριτικοὶ κατέγιναν εἰς τὴν μελέτην τῆς τέχνης τοῦ λαοῦ καὶ ἤρχισαν νὰ ἐκτιμοῦν αὐτὴν ὡς ἔκφρασιν τῆς ψυχικῆς του ἰδιομορφίας. Ὁ λαϊκὸς τεχνίτης μὲ τὴν ἁπλότητα καὶ φυσικότητα τῆς ἰδέας, ἡ ὁποία τοῦ ἐμπνέει ἀνταποκρίνεται ἀπολύτως εἰς τὴν σκέψιν καὶ εἰς τὰ αἰσθήματα τοῦ ἀνθρώπου. Ἡ βιομηχανοποίησις τῆς τέχνης παρουσιάζει μίαν ψυχρότητα καὶ δὲν ὁμιλεῖ εἰς τὴν ψυχήν, ἐν ἀντιθέσει καὶ μὲ τὸ πλέον ἁπλοῦν τῆς χειρός. Διότι ὅπου ὑπάρχει γνησία ἁπλότης καὶ ἀπέριττος παράστασις, ἐκεῖ ὑπάρχει καὶ ἐσωτερικὴ ἀληθοσύνη. Τὰ ἀντικείμενα τῆς λαϊκῆς τέχνης βγαίνουν ἀπὸ μίαν ἐσωτερικὴν διάθεσιν καὶ ὁμιλοῦν εἰς τὴν καρδίαν. Δὲν εἶναι τῆς ἁρμοδιότητός μας νὰ ὁμιλήσωμεν περὶ τῆς οὐσίας καὶ τοῦ χαρακτῆρος τῆς λαϊκῆς τέχνης, ὡς καὶ διὰ τὰ μορφολογικὰ στοιχεῖα αὐτῆς. Ἀναφέρω μερικὰς μορφὰς τινὲς τῶν ὁποίων εὐδοκιμοῦν καὶ εἰς πολλὰς περιοχὰς τῆς Χαλκιδικῆς. Αὗται εἶναι ἡ ὑφαντουργία, ταπητουργία, μεταλλοπλαστική, ξυλοτεχνία, ἀγγειοπλαστική, ξυλογλυπτική, ζωγραφική, κεραμικὴ - ψηφιδιογραφία - γλυπτικὴ - ἀργυροχρυσοχοϊκή. Τὰ λαοτεχνήματα μᾶς εἶναι περιζήτητα ἀπὸ ὅλας τὰς κατηγορίας τῶν τουριστῶν, οἱ ὁποῖοι τὰ ἀγοράζουν καὶ τὰ τιμοῦν, ὅσον οὐδὲν ἕτερον εἶδος ἀγοραστικοῦ ἀντικειμένου. Καὶ ἂν δὲν ὑπῆρχον εἰς τὰς τουριστικὰς περιοχὰς τὰ θαυμάσια ἔργα λαϊκῆς τέχνης, οἱ τουρίσται μας θὰ ἐπήγαιναν εἰς ἄλλας χώρας, εἰς τὰς ὁποίας ὑπάρχουν ἔργα ἰδικῆς των λαϊκῆς τέχνης, πλὴν ὅμως δὲν παρουσιάζουν ἀνεπιτήδευτον δημιουργικὴν πνοὴν καὶ πατρογονικὴν χάριν τῶν ἰδικῶν μας.

Ἀπὸ στατιστικὴν ἔρευναν πληροφορούμεθα ὅτι αὐξάνουν καθ' ἑκάστην αἱ συζητήσεις εἰδῶν λαϊκῆς τέχνης. Διὰ τὸν λόγον τοῦτον ἂν ἐπιθυμοῦμεν τὴν ἀνάπτυξιν τοῦ τουρισμοῦ εἰς τὰς περιοχάς μας ἡ βαρύτης δέον νὰ στραφῆ εἰς τὴν ἀξιοποίησιν τῶν λαϊκῶν τεχνητῶν. Νὰ συγκεντρώσωμεν ποίας μορφὰς λαϊκῆς τέχνης παρουσιάζει ἑκάστη περιοχὴ καὶ νὰ ἐνθαρύνωμεν τὴν παραγωγήν, ἔστω καὶ διὰ χρηματικῆς

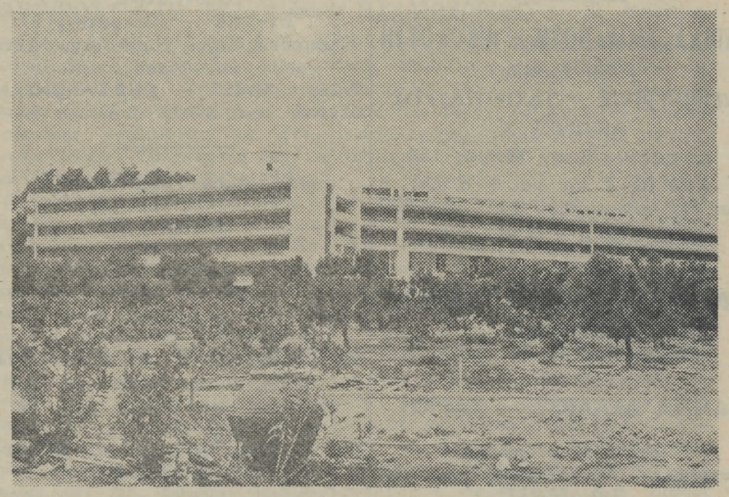

Τὸ Τουριστικὸν Ξενοδοχεῖον Τρικαλιώτη «Ἄμμων Ζεὺς» εἰς τὴν Καλλιθέαν Κασσάνδρας. Τηλ. 0374/21356 - 7.

Ἡ τουριστικὴ «Βίλλα Στάσα» τοῦ ἀειμνήστου ἰατροῦ Νικολάου Μαρμαρᾶ, εἰς τὰ λουτρὰ Ἁγίας Παρασκευῆς Κασσάνδρας.

τὰ τελευταῖα ἔτη εἰσῆλθεν εἰς τὸ ἐπίκεντρον τῆς τουριστικῆς ζωῆς τῆς Πατρίδος μας. Ἂς ἔχωμεν δὲ ὑπ' ὄψει μας ὅτι βελτίωσις εἰς τὸν Τουριστικὸν τομέα ἀποτελεῖ ἡ ἐκ παραλλήλου μὲ τὴν διαπίστωσιν τῆς προόδου κατανόησις τῶν ἐλλείψεών μας. Ἑπομένως ἡ σημερινὴ καταβαλλομένη προσπάθεια θὰ συμβάλη εἰς τὴν πλήρην ἀξιοποίησιν τῶν Τουριστικῶν δυνατοτήτων τοῦ Νομοῦ μας καὶ ἀξίζουν θερμὰ συγχαρητήρια διὰ τοὺς ἔχοντας τὴν πρωτοβουλίαν τῆς μελέτης τῶν προβλημάτων αὐτῶν.

Ὁ Τουρισμὸς εἶναι θέμα μέγα καὶ δυσχερές. Τόσον μέγα ὅσον τὸ θέμα τοῦ πολιτισμοῦ καὶ τόσον δυσχερὲς καθ' ὅσον παρουσιάζει ποικιλομόρφους τάσεις.

Ἂν ὅμως μᾶς ἐνδιαφέρη πραγματικὰ ἡ ἀνάπτυξίς του καὶ ἐπιθυμοῦμεν νὰ προβληθῆ ὁ Νομός μας Τουριστικῶς ἐπιβάλλεται νὰ τὸν ἴδωμεν μετὰ πάσης ἀντικειμενικότητος ὀρθῆς καὶ εἰς τὴν οὐσίαν του. Δέον νὰ ἔχωμεν ὑπ' ὄψει μας ὅτι κατὰ τὰ τελευταῖα ἔτη ὁ τουρισμὸς ἀνεγνωρίσθη ὡς σημαντικὸς κλάδος τῆς ἐθνικῆς οἰκονομικῆς ζωῆς τοῦ τόπου μας. Ἤδη δὲ ἓν ἀξιόλογον πρόγραμμα τουριστικῆς ἀναπτύξεως ὅλης τῆς χώρας μας ἔχει καταρτισθῆ ὑπὸ τῆς Ἐθνικῆς μας Κυβερνήσεως.

Διὰ τὴν ἐκτέλεσιν τοῦ προγράμματος αὐτοῦ διατίθεται τεράστια ποσὰ διὰ τὴν βελτίωσιν τῶν τουριστικῶν μας ἀνέσεων. Ὀρθῶς δὲ διατίθενται τόσα μεγάλα κονδύλια καθότι ἡ Πατρίς μας κατακλύζεται, κατ' ἔτος, ἀπὸ μέγαν ἀριθμὸν τουριστῶν, οἵτινες γίνονται διαρκῶς ἀπαιτητικώτεροι. Ἡ κρατικὴ αὕτη δραστηριότης, ἥτις ἐκδηλοῦται κυρίως εἰς τὸ τεχνικὸν ἐξοπλισμὸν τῆς χώρας, εἶναι ἀξιέπαινος καὶ ἄνευ ἀμφιβολίας, ἀπαραίτητος προκειμένου ν' ἀντιμετωπίσωμεν τὸν αὐξανόμενον ἀριθμὸν τῶν ξένων τουριστῶν.

Ἀπὸ πλευρᾶς ὅμως ἐσωτερικοῦ τουρισμοῦ, ἡ καθ' ὅλον αὕτη δραστηριότης ἐλάχιστα βοηθεῖ εἰς τὴν ἀνάπτυξίν του καὶ τοῦτο, ἐπειδὴ κύριον ἀντικείμενόν της εἶναι ὁ ξένος. Ὁ Ἕλλην τουρίστας σχεδὸν ἀγνοεῖται, ἐκτὸς ἀπὸ περιωρισμένας ἀξιολόγους προσπαθείας κυρίως ἰδιωτικῆς πρωτοβουλίας. Ἀλλὰ καὶ τὸ εὐρύτερον κοινὸν δὲν ἐξετίμησε ἐπαρκῶς τὴν ἀξίαν τὴν ὁποίαν ἔχει ἡ ἐξόρμησις διὰ τὴν γνωριμίαν καὶ ἀπόλαυσιν τῶν καλλονῶν τῆς Πατρίδος μας. Λίαν ἐπιζημία καὶ μὴ φυσιολογικὴ εἶναι ἡ μανία πολλῶν νὰ ἐπισκέπτωνται ξένες χῶρες, ἀπὸ τὸ πνεῦμα μᾶλλον ἐπιδείξεως, χωρὶς νὰ γνωρίζουν καλῶς τὴν ἰδικήν μας.

Ἕτερον καθαρὸν πρόβλημα εἶναι ἡ ἀνάπτυξις τοῦ χειμερινοῦ τουρισμοῦ μας, ὁ ὁποῖος ἐν ἀντιθέσει μὲ τὸν θερινόν, δὲν εἶναι ἱκανοποιητικός. Ἡ ἀνάπτυξίς του ὅμως δὲν εἶναι ἁπλοῦν ζήτημα, προϋποθέτει τὴν ἀνάπτυξιν ἑτέρων ζητημάτων.

Οἱ δύο ἀνωτέρω ἐλλείψεις τοῦ τουρισμοῦ ἐσωτερικοῦ καὶ χειμερινοῦ δέον νὰ ἀντιμετωπισθοῦν μετὰ σοβαρότητος. Ἡ δὲ προσπάθεια ἀναπτύξεώς των δὲν εἶναι τόσον ἔργον κρατικῆς πρωτοβουλίας, ὅσον ἰδιωτικῆς καὶ τοπικῶν παραγόντων.

Ἑκάστη περιοχὴ τουριστικῆς ἀναπτύξεως ἐπιβάλλεται νὰ μελετήση καὶ νὰ ὀργανώση τὰς δυνατότητας αἵτινες θὰ συμβάλλουν εἰς τὴν προσέλκυσιν τουριστῶν. Προτοῦ δὲ εἰσέλθωμεν εἰς τὴν ἐπισήμανσιν τῶν δυνατοτήτων τουριστικῆς ἀαπτύξεως ἑκάστης περιοχῆς θεωροῦμεν σκόπιμον νὰ τονίσωμεν ὅτι

Τὸ πρόβλημα αὐτὸ τῆς ψυχαγωγίας διὰ τὴν περιοχήν μας γίνεται πλέον ἔντονον ἂν θελήσωμεν νὰ ἀναπτύξωμεν καὶ τὸν χειμερινὸν τουρισμόν μας. Εἰς ἄλλας περιοχὰς τῆς Πατρίδος μας προσφέρεται κάπια ψυχαγωγία, εἰς τὴν ἰδικήν μας ὅμως δὲν ἔγινε καμμιὰ σοβαρὰ προσπάθεια. Ἂς ἔχομεν πάντοτε ὡς κανόνα ἂν θέλωμεν ἡ περιοχὴ τῆς Χαλκιδικῆς ν' ἀναπτυχθῆ τουριστικῶς, ὅτι δὲν πρέπει νὰ ὑπάρχουν κενὰ εἰς τὴν διαμονὴν τῶν τουριστῶν ξένων καὶ ἰδικῶν μας καὶ ἰδίως κατὰ τὴν χειμερινὴν περίοδον. Διὰ τὸν λόγον αὐτὸν ἡ ὀργάνωσις τῆς τουριστικῆς ἀναπτύξεως πρέπει νὰ ἀντιμετωπισθῆ διὰ στενῆς συνεργασίας ὅλων τῶν περιοχῶν τοῦ Νομοῦ καὶ νὰ ὑπάρξη εἷς κεντρικὸς ἐγκέφαλος ἐν τῇ Νομαρχίᾳ, ὅστις θὰ κατευθύνη, ὀργανώνη, συντονίζη, προπαγανδίζη κλπ. διὰ τὴν τουριστικὴν ζωὴν τῆς περιοχῆς τῆς Χαλκιδικῆς. Κίνητρα τοῦ τουρισμοῦ εἶναι ὡς γνωστόν, δύο κατηγοριῶν. Ἀφ' ἑνὸς μὲν τὰ τουριστικὰ ἐνδιαφέροντα (φύσης, κλῖμα, ἱστορικὰ μνημεῖα, καλλιτεχνικαὶ ἐκδηλώσεις, λαογραφικὸν στοιχεῖον, διασκεδάσεις, σπὸρ κλπ., ἀφ' ἑτέρου δὲ ἡ ἱκανότης πρὸς παροχὴν καταλλήλων μέσων προσπελάσεως, στεγάσεως, καὶ διατροφῆς. Πάντα ταῦτα ἔχουν τὴν ἀνάγκην τοῦ ἀνθρωπίνου στοιχείου ἐκδηλουμένου διὰ τοῦ ἐπιχειρηματικοῦ πνεύματος. Ὁ Τουρισμός, ὡς ἐκμετάλλευσις, εἶναι ἐμπόριον πωλούμενον δὲ παρ' αὐτοῦ εἶδος εἶναι αἱ ὑπηρεσίαι του. Καὶ ὅπως διὰ νὰ ἀγορασθῆ τὸ ἐμπόρευμα δέον νὰ εἶναι τοῦτο χρήσιμον εἰς τὸν ἀγοράζοντα καὶ νὰ προτιμᾶται μετ' ἐπιλογὴν ποιότητος καὶ τιμὴν συναγωνισμοῦ. Οὕτω καὶ διὰ νὰ ἀγορασθοῦν αἱ τουριστικαὶ ὑπηρεσίαι δέον νὰ εἶναι χρήσιμοι καὶ συναγωνίσιμοι ἀπὸ ἀπόψεως ποιότητος καὶ τιμῆς. Διὰ τὸν λόγον τοῦτον δὲν εἶναι δυνατὸν ν' ἀναπτυχθῆ τουριστικῶς μία περιοχή, ὅταν στερῆται σχετικῆς ὀργανώσεως καὶ ἐλλείπει ἐξ αὐτῆς τὸ ἀντίστοιχον καὶ ἄξιον ἐπιχειρηματικὸν πνεῦμα. Ὁ σύγχρονος τουρίστας ἔχει γίνει ἀπαιτητικὸς καὶ ὅταν ἐξοδεύη τὸ χρῆμα του θέλει νὰ ἀπολαύση δι' ἐκεῖνο τὸ ὁποῖον ἐξώδευσε. Σήμερον ὁ τουρίστας κατέστη γενικὴ κοινωνικὴ ἀνάγκη καὶ ὁ μετακινούμενος τουρίστας ἔχει ηὐξημένας ἀπαιτήσεις τόσον κατὰ τὸ ταξίδιόν του ὅσον καὶ κατὰ τὴν παραμονήν του εἰς τὸν τόπον τῆς μεταβάσεώς του. Ἀκόμη δὲ περισσότερον ἔχει ἀπαιτήσεις διὰ τὴν κατὰ περίπτωσιν εἰδικὴν παρ' αὐτοῦ ἐπιζητουμένην τουριστικὴν ἀπόλαυσιν.

Ἀντιπαρερχόμενος τὴν ὀργάνωσιν τῶν τουριστικῶν περιοχῶν ἀπὸ πλευρᾶς τεχνικῶν ἀνέσεων, προχωρῶ εἰς τὴν ἀνάπτυξιν τῶν κινήτρων, τῶν δυναμένων νὰ προσελκύσουν τὸ τουριστικὸν ἐνδιαφέρον. Ὡς εἴπομεν καὶ ἀνωτέρω σπουδαιότατον κίνητρον διὰ προσέλκυσιν τουριστῶν ἐκτὸς τῶν μνημείων καὶ τῶν φυσικῶν καλλονῶν εἶναι καὶ ἡ ψυχαγωγία. Ἂν ἀφαιρέση κανεὶς μερικὰς εὐπρεπεῖς ἐκδηλώσεις, αἱ ἄλλαι μᾶς ἀδικοῦν ἀφάνταστα. Καὶ ὅταν λέγωμεν ψυχαγωγίαν δὲν πρέπει φυσικὰ νὰ ἐννοοῦμεν τὴν ἀσυδοσίαν καὶ ἀλητοειδῆ κατάστασιν, τὴν ὁποίαν ἐμφανίζουν περιαχαὶ τινές. Τὸ εἶδος ὅμως αὐτὸ τῆς ψυχαγωγίας ἴσως νὰ ἱκανοποιῆ ἕναν μικτὸν ἀριθμὸν τουριστῶν. Μία ὅμως πραγματικὴ ψυχαγω-

πλευρὰν τοῦ ἀναβαθμοῦ, λεπτὴν καὶ ἀποφασιστικὴν πλευρὰν τοῦ τουρισμοῦ μας, ἰδιαίτερα εἰς τὴν περιοχήν μας καὶ ἑπομένως εἶναι τὸ μεγαλύτερον πρόβλημά του.

σμὸς συνήντησεν πολλὰ προσκόμματα μέχρι τῆς ἐξαντλήσεώς του, διότι ἡ παράδοσις εἶχεν βαθείας ρίζας εἰς τὰς ψυχὰς τοῦ λαοῦ μας. Δι' αὐτὸν τὸν λόγον δὲν ἔσβησεν παντελῶς καὶ εἰς ἐκείνας ἀκόμη τὰς περιοχὰς εἰς τὰς ὁποίας φαίνεται ἔκδηλος ἡ ἐπικράτησις τοῦ νεωτερισμοῦ.

Οὕτω πολλὰ παραμένουν ἀναλλοίωτα. Καὶ τοῦτο ἀποδεικνύεται ἐκ τῆς ἐμμονῆς τοῦ λαοῦ καὶ τῆς προσκλήσεώς του εἰς τὰ πατροπαράδοτα ἔθιμα. Εἶναι καιρὸς ἐποένως νὰ ἀναβιώσουν αἱ τοπικαὶ λοϊκαὶ ἑορταί. Ἑκάστη περιοχὴ δέον νὰ συγκεντρώση τὰς τοπικὰς ἑορτὰς καὶ νὰ φροντίση νὰ μελετήση τὸν τρόπον μὲ τὸν ὁποῖον ἐπανηγυρίζοντο. Τὸ ἐνδιαφέρον νὰ στραφῆ κυρίως εἰς τὰς ἑορτὰς τῆς ἀνοίξεως, φθινοπώρου καὶ χειμῶνος, καθ' ὅτι τοῦ καλοκαιριοῦ δὲν δύνανται νὰ συγκεντρώσουν κόσμον, ἐκτὸς ἂν ἡ περιοχὴ εἶναι παραθαλασσία.

Νὰ συσταθῆ κατόπιν μία ἐπιτροπὴ ἐκ τοῦ Δημάρχου ἢ Προέδρου, διδασκάλου καὶ ἱερέως, ἥτις θὰ μελετήση τὸν τρόπον ὀργανώσεως. Ἡ τοπικὴ ἑορτὴ πρέπει νὰ προσφέρη ἄφθονα κίνητρα προσελκύσεως ἐπισκεπτῶν π.χ. θρησκευτικὴ λατρεία, λαϊκοὶ χοροί, ἤθη καὶ ἔθιμα, μουσική, σφαγὴ ζώων καὶ προσφορά. Ἡ περιοχὴ Λειβαδιᾶς προσήλκυσεν πλῆθος ἐπισκεπτῶν μὲ τὴν προσφάτως προσφορὰν δωρεὰν ψητοῦ. Δὲν πρέπει νὰ παραλείψω νὰ τονίσω ὅτι ἡ προσπάθεια αὕτη ἐκτὸς τῆς ἐμπορικῆς σκοπιμότητος τὴν ὁποίαν θὰ ἔχη θὰ προσφέρη καὶ ὑψίστας ἐθνικὰς ὑπηρεσίας καθότι θὰ ἀναβιώση πλῆθος τοπικῶν ἑορτῶν αἵτινες κινδυνεύουν νὰ σαρωθοῦν ἀπὸ τὴν λαίλαπα τοῦ νεωτερισμοῦ. Εἰς τὴν ἔρευναν διὰ τὴν ἀναβίωσιν τοπικῶν ἑορτῶν δὲν πρέπει νὰ περιορισθῶμεν εἰς τὰς πανηγύρεις ἐπ' εὐκαιρίᾳ ἑορτασμοῦ τοῦ Ἁγίου τῆς περιοχῆς, ἀλλὰ νὰ ἀνατρέξωμεν καὶ εἰς πολλὰς ἑτέρας ἐκδηλώσεις ἐθίμων καὶ ἐθνικοῦ χαρακτῆρος. Φέρω ὡς παράδειγμα τὸ προσφάτως ἀναβιῶσαν ἔθιμον τῆς γυναικοκρατίας καὶ εἰς ἑτέρας περιοχὰς πλὴν τῆς Μονοκκλησιᾶς Σερρῶν. Τοῦτο σημαίνει ὅτι τὸ ἔθιμον εἶχον καὶ ἕτεραι περιοχαί, ἀλλὰ ἐκινδύνευεν νὰ νεκρωθῆ. Ἀνεβίωσε ἐξ ἐμπορικῆς σκοπιμότητος, πλὴν ὅμως ἐξυπηρετεῖ καὶ τὴν Ἐθνικὴν τοιαύτην. Τὸ ἀξιοσημείωτον δὲ εἶναι ὅτι εἰς μίαν περιοχὴν ἀνεζωπυρώθη ἐξ ἰδιωτικῆς πρωτοβουλίας. Ἑπομένως εἰς τὴν προσπάθειάν μας δέον νὰ κεντρίσωμεν καὶ τὴν ἀνάπτυξιν ἰδιωτικῆς πρωτοβουλίας. Λεπτομέρειαι τῆς ὀργανώσεως καὶ διαφημίσεως δέον νὰ ἀναληφθῶσιν ὑπὸ ἐπιτροπῆς ἑκάστης περιοχῆς, ἥτις ἀπαραιτήτως δέον νὰ ἐνημερώνη τὴν κεντρικὴν συντονιστικὴν ἐπιτροπὴν τῆς Νομαρχίας, διὰ περαιτέρω ὑποβοήθησιν καὶ συντονισμόν. Ἐπειδὴ ὅμως μία τοπικὴ ἑορτὴ δὲν δύναται νὰ συγκεντρώση ἐπισκέπτας προσφέρουσα εἰς τούτους μόνον ψυχαγωγίαν, καθ' ὅτι ὡς ἀναφέρομεν ὁ τουρίστας διαθέτει μίαν ποικιλίαν ἐνδιαφερόντων ψυχαγωγικῶν, συλλεκτικῶν ἀπολαύσεων. Δι' αὐτὸ ἐπιβάλλεται ἐκ παραλλήλου μὲ τὴν ὀργάνωσιν τῶν τοπικῶν ἑορτῶν νὰ παρουσιάσωμεν εἰς τοὺς ἐπισκέπτας καὶ τὰ σπάνια προϊόντα, ἅτινα διαθέτει ἑκάστη περιοχή, ὁμοῦ μὲ τὰ εἴδη λαϊκῆς τέχνης. Ἀκούομεν τακτικῶς τὰς ἀπαγοητεύσεις τῶν ἀνθρώπων τῶν πόλεων ἀπὸ τὴν ἀπόλαυσιν τῶν εἰδῶν διατροφῆς. Ἀνούσιο αὐγό, ἀνούσιο κοτόπουλο, ἄνοστη ἡ μπριζόλα τῆς ἠλεκτρικῆς κουζίνας, κρασὶ μὲ φάρμακα, ψωμὶ μηχανῆς.

εἰς πολλὰς περιοχὰς τῆς Χαλκιδικῆς. Αὗται εἶναι ἡ ὑφαντουργία, ταπητουργία, μεταλλοπλαστική, ξυλοτεχνία, ἀγγειοπλαστική, ξυλογλυπτική, ζωγραφική, κεραμική - ψηφιδιογραφία - γλυπτική - ἀργυροχρυσοχοϊκή. Τὰ λαοτεχνήματα μᾶς εἶναι περιζήτητα ἀπὸ ὅλας τὰς κατηγορίας τῶν τουριστῶν, οἱ ὁποῖοι τὰ ἀγοράζουν καὶ τὰ τιμοῦν, ὅσον οὐδὲν ἕτερον εἶδος ἀγοραστικοῦ ἀντικειμένου. Καὶ ἂν δὲν ὑπῆρχον εἰς τὰς τουριστικὰς περιοχὰς τὰ θαυμάσια ἔργα λαϊκῆς τέχνης, οἱ τουρίσται μας θὰ ἐπήγαιναν εἰς ἄλλας χώρας, εἰς τὰς ὁποίας ὑπάρχουν ἔργα ἰδικῆς των λαϊκῆς τέχνης, πλὴν ὅμως δὲν παρουσιάζουν ἀνεπιτήδευτον δημιουργικὴν πνοὴν καὶ πατρογονικὴν χάριν τῶν ἰδικῶν μας.

Ἀπὸ στατιστικὴν ἔρευναν πληροφορούμεθα ὅτι αὐξάνουν καθ' ἑκάστην αἱ συζητήσεις εἰδῶν λαϊκῆς τέχνης. Διὰ τὸν λόγον τοῦτον ἂν ἐπιθυμοῦμεν τὴν ἀνάπτυξιν τοῦ τουρισμοῦ εἰς τὰς περιοχάς μας ἡ βαρύτης δέον νὰ στραφῆ εἰς τὴν ἀξιοποίησιν τῶν λαϊκῶν τεχνητῶν. Νὰ συγκεντρώσωμεν ποίας μορφὰς λαϊκῆς τέχνης παρουσιάζει ἑκάστη περιοχὴ καὶ νὰ ἐνθαρύνωμεν τὴν παραγωγήν, ἔστω καὶ διὰ χρηματικῆς ἐνισχύσεως. Νὰ ἱδρυθῆ εἰς ἑκάστην περιοχὴν τουριστικὸν περίπτερον, εἰς ὃ θὰ συγκεντρώνεται ἡ παραγωγὴ εἰδῶν. Διὰ τὴν περαιτέρω διαφήμισιν θὰ πρέπει νὰ φροντίση ἡ τοπικὴ καὶ Νομαρχιακὴ ἐπιτροπή.

Διὰ τὴν συγκέντρωσιν ἐπισκεπτῶν, ἀγοραστῶν δύνανται νὰ γίνουν καὶ ἕτεραι ἐκδηλώσεις πλὴν τῶν τοπικῶν ἑορτῶν, ὡς ἐκθέσεις λαϊκῆς τέχνης Ν. Χαλκιδικῆς κ.ἄ.

Βασικὴ προϋπόθεσις πάντως ἀναπτύξεως τῆς λαϊκῆς τέχνης εἶναι ἀφ' ἑνὸς μὲν ἡ ποιοτικὴ καὶ καλλιτεχνικὴ αὔξησις τῶν λαοτεχνημάτων, ἀφ' ἑτέρου δὲ ἡ ἐμπορικὴ καὶ ἡ ἀγοραστικὴ αὔξησις αὐτῶν.

Τὴν ποιοτικὴν καὶ καλαισθητικὴν βελτίωσιν τῶν λατοτεχνημάτων θὰ ὑποβοηθήση ὁ ὀργανισμὸς Χειροτεχνίας. Εἰς τὴν ἐμπορικὴν καὶ ἀγοραστικὴν αὔξησιν θὰ συμβάλλουν αἱ ἐπιτροπαὶ τουριστικῆς ἀναπτύξεως διὰ τῆς καταλλήλου προβολῆς.

Προσεπάθησα νὰ ἀναπτύξω τὸ θέμα ὅσον ἐπέτρεπον τὰ χρονικὰ ὅρια τῆς ὁμιλίας. Εὑρισκόμενος εἰς τὸ τέλος τῆς ὁμιλίας μου ἐπιθυμῶ καὶ πάλιν νὰ τονίσω ὅτι ὁ Νομὸς Χαλκιδικῆς προσφέρεται διὰ τὴν ἀνάπτυξιν τοῦ τουρισμοῦ. Διότι διαθέτει α) Θαυμασίας φυσικὰς καλλονάς. Ὡραιότατα ἀκρογιάλια διὰ τοὺς φίλους τῆς θαλάσσης. Σπάνια δάση διὰ οτὺς φίλους τοῦ βουνοῦ καὶ τοῦ κυνηγιοῦ. β) Ἀρχαιότητες. γ) Ἱστορικὰ μνημεῖα. δ) Προσκυνήματα. ε) Προϊόντα ἐκλεκτά (κρέας - ἄρτος - μέλι - κάστανα) ἐλαίας κλπ. στ) Εἴδη λαϊκῆς τέχνης. ζ) Ἤθη καὶ ἔθιμα ποικίλα. η) Δημοτικὰ ἄσματα.

Πάντα ταῦτα ὅμως ἔχουν ἀνάγκην τοῦ ἀνθρωπίνου στοιχείου, ἐκδηλουμένου διὰ τοῦ ἐπιχειρηματικοῦ πνεύματος. Διὰ τὸν λόγον τοῦτον ἀπαραίτητος εἶναι ἡ ὀργάνωσις ὅλου τοῦ δυναμικοῦ. Διότι δὲν εἶναι δυνατὸν νὰ ἀναπτυχθῆ τουριστικῶς μιὰ περιοχή, ὅταν στερῆται σχετικῆς ὀργανώσεως καὶ ἐλλείπει ἀπ' αὐτῆς τὸ ἀντίστοιχον καὶ ἄξιον ἐπιχειρηματικὸν πνεῦμα.

Χρέος ἡμῶν εἶναι ὅπως ἐξαντλήσωμεν πᾶσαν προσπάθειαν διὰ τὴν τουριστικὴν ἀξιοποίησιν καὶ τῆς τελευταίας γωνίας τῆς Χαλκιδικῆς.

Σ. ΧΑΡΙΣΤΟΣ

Ἡ τουριστικὴ «Βίλλα Στάσα» τοῦ ἀειμνήστου ἰατροῦ Νικολάου Μαρμαρᾶ, εἰς τὰ λουτρὰ Ἁγίας Παρασκευῆς Κασσάνδρας.

Κοπέλλες τῆς Πορταριᾶς, εἰς τοὺς λαϊκοὺς ἀγῶνες τῆς 2.5.1965 μὲ τοπικὰς ἐνδυμασίας.

Κοπέλλες τῶν Σημάντρων, παλαιότερον, παρελαύνουσαι εἰς ἑορτήν, μὲ τοπικὰς ἐνδυμασίας.

Κοπέλλες τῶν Ν. Φλογητῶν, κατὰ τὴν πατροπαράδοτον πανήγυριν «τοῦ τρυγητοῦ».

ΑΓΓΕΛΙΑΙ

ΘΕΟΔΩΡΟΣ Δ. ΚΑΛΤΣΑΣ
Ἰατρὸς
Εἰδικὸς Παθολόγος
Χαλκέων 21 - Τηλ. 77-265
ΘΕΣΣΑΛΟΝΙΚΗ

ΔΡ ΠΕΡΙΚΛΗΣ Β. ΒΑΣΙΛΙΚΟΣ
Καρδιολόγος
Ὑφηγητὴς Πανεπιστημίου Θεσ)νίκης
Εἰδικευθεὶς ἐπὶ πενταετίαν εἰς Η.Π.Α.
Δέχεται: 8 - 9 π.μ. καὶ 5 - 8 μ.μ.
Βασιλίσσης Σοφίας 33, Τηλ. 22-272
ΘΕΣΣΑΛΟΝΙΚΗ

ΔΑΝΙΗΛ Ν. ΝΙΚΟΛΟΥΣΗΣ
Νευρολόγος - Ψυχίατρος
Θεσσαλονίκη
Ἰατρεῖον: Ἐγνατία 118, τηλ. 29-194
Οἰκία: Κρήτης 8, τηλ. 83-465
Δέχεται: 9 - 1 π.μ. καὶ 7 - 8,30 μ.μ.

ΕΛΠΙΔΑ ΕΜΜΑΝΟΥΗ - ΝΙΚΟΛΟΥΣΗ
(Ἐκ Συκιᾶς)
ΧΕΙΡΟΥΡΓΟΣ - ΟΔΟΝΤΙΑΤΡΟΣ
ΑΚΤΙΝΕΣ Χ
Ἰατρεῖον: Βασ. Ὄλγας 155
Ἀπὸ 10 - 1 π.μ. καὶ 6 - 8 μ.μ.
Καὶ ἐπὶ συνεντεύξει. Τηλ. 820 - 460
ΘΕΣΣΑΛΟΝΙΚΗ

ΔΡ. ΑΠΟΣΤΟΛΟΣ Ν. ΚΑΡΝΗΣ
Χειρουργὸς
Μετεκπαιδευθεὶς εἰς Η.Π.Α.
καὶ
ΑΝΝΑ ΔΕΛΛΙΟΥ — ΚΑΡΝΗ
Ἰατρὸς Μικροβιολόγος
Ἰατρεῖον - Ἐργαστήριον Ἑρμοῦ 65
Τηλ. 78-237
Οἰκία, ὁδὸς Καστριτσίου 12
Τηλ. 72-993
ΘΕΣΣΑΛΟΝΙΚΗ

ΜΙΧΑΗΛ ΚΟΝΔΥΛΗΣ
Πολιτικὸς Μηχανικὸς
Ὁδὸς Γραβιᾶς 39 - Τηλ. 21-992
ΘΕΣΣΑΛΟΝΙΚΗ

ΝΙΚΟΛΑΟΣ Β. ΠΑΠΠΑΣ
Συμβολαιογράφος
Βασιλέως Ἡρακλείου 28
2ος ὄροφος - Ἀριθ. γραφ. 10
Τηλέφ. 72-156
ΘΕΣΣΑΛΟΝΙΚΗ

ΔΗΜΗΤΡΙΟΣ Α. ΠΑΠΑΧΡΗΣΤΟΥ
Δικηγόρος
Γραφεῖον Φραγκίνη 2. Τηλ. 77-147
Οἰκία: Ἀπ. Παύλου 44. Τηλ. 74-276
ΘΕΣΣΑΛΟΝΙΚΗ

ΔΡ. ΣΠΥΡΟΣ ΒΑΣΙΛΑΣ
Γενικὸς Χειρουργὸς
καὶ χειρουργὸς θώρακος — καρδίας — ἀγγείων — φλεβῶν
Ἐφαρμόζεται εἰδικὴ ἀποτελεσματικὴ θεραπεία ὅλων τῶν παθήσεων τῶν φλεβῶν (κιρσῶν, φλεβιτίδων, θρομβοφλεβιτίδων, φλεβοδιευρύνσεων)
Δέχεται 5—8 μ.μ., Ἀγ. Σοφίας 54 καὶ ἐπὶ συνεντεύξει τηλέφ. 21-705.
ΘΕΣΣΑΛΟΝΙΚΗ

ΚΩΝΣΤΑΝΤΙΝΟΣ Ν. ΔΕΛΛΙΟΣ
Μαιευτὴρ

ΓΕΩΡΓΙΟΣ Ν. ΑΓΙΟΜΑΜΙΤΗΣ
Ἰατρὸς
Τηλ. Ἰατρείου 72-403, Οἰκ. 80-428
ΑΚΤΙΝΕΣ Χ
Ἐγνατία 98
ΘΕΣΣΑΛΟΝΙΚΗ

ΓΕΩΡΓΙΟΣ Π. ΣΑΡΑΚΩΤΣΗΣ
Ὀφθαλμίατρος
Διδάκτωρ τοῦ Πανεπιστημίου Θεσσαλονίκης, τ. Ἐπιμελητὴς Ὀφθαλμολογικῆς Κλινικῆς τοῦ Δημ. Νοσοκομείου Θεσσαλονίκης.
Μετεκπαιδευθεὶς ἐν Λονδίνῳ
Ἰατρεῖον: Ἐγνατία 81 - Τηλ. 23-394
Οἰκία: Ἑρμοῦ 58 - Τηλ. 20-323
ΘΕΣΣΑΛΟΝΙΚΗ

ΓΕΩΡΓ. Μ. ΒΛΑΧΟΠΟΥΛΟΣ
Ὀδοντίατρος
Ἐγνατία — Σωκράτους 3
(Ὄπισθεν Ἱεροῦ Ναοῦ Ἁγ. Ἀθανασίου καὶ Ἀχειροποιήτου)
Τηλέφ. 72-457 — ΘΕΣΣΑΛΟΝΙΚΗ
Δέχεται πρωῒ 8—12 ἀπόγευμα 5—8

ΑΛΚΙΜΟΣ ΓΕΩΡΓΙΑΔΗΣ
Πολιτικὸς Μηχανικὸς
Φιλίππου 67
Τηλ. 66-560
Οἰκία 29-523
ΘΕΣΣΑΛΟΝΙΚΗ

ΧΡΙΣΤΟΔΟΥΛΟΣ Δ. ΔΙΑΒΑΤΗΣ
Ἀρχιτέκτων - Μηχανικὸς
Γραφεῖον: Βασ. Σοφίας ἀριθ. 14
τηλ. 22-833
Οἰκία: Χάλκης ἀριθ. 6, τηλ. 821-414
ΘΕΣΣΑΛΟΝΙΚΗ

ΤΕΧΝΙΚΟΝ ΓΡΑΦΕΙΟΝ
ΝΙΚΟΛΑΟΥ ΚΑΙ ΑΘΑΝΑΣΙΑΣ ΧΑΡΙΣΤΟΥ
ΠΤΥΧΙΟΥΧΩΝ Ε.Δ.Ε.
Μελέται — Τοπογραφικαὶ ἐργασίαι — Ἄδειαι Οἰκοδομῶν — Ἐπιμετρήσεις Σχέδια
Τηλ. 47 - ΑΡΝΑΙΑ - ΧΑΛΚΙΔΙΚΗΣ

ΒΑΣΙΛΕΙΟΣ ΤΕΡΤΙΛΙΝΗΣ
Ὠτο-ρινο-λαρυγγολόγος
Ἐγνατίας 151 — τηλ.: 72-393
ΑΙΚ. ΧΑΡΙΤΟΥ — ΤΕΡΤΙΛΙΝΗ
Μικροβιολόγος
Ἐγνατία 151 τηλ.: 72 - 393
ΘΕΣΣΑΛΟΝΙΚΗ

ΤΕΧΝΙΚΟΝ ΓΡΑΦΕΙΟΝ
ΙΩΑΝΝΟΥ ΒΑΣΙΛΙΚΟΥ
ΠΟΛΥΓΥΡΟΣ: Τηλ. 3-49
Οἰκοδομικαὶ ἄδειαι.
Ἐργοληψίαι οἰκοδομικῶν κατασκευῶν.
Ἄδειαι ἀντλιῶν, πετρελαιοβενζίνης. Ἀρτοποιίων. Κινηματογράφων. Ξενοδοχείων. Ἐργοστασίων κλπ.
Σύνταξις πάσης φύσεως μελετῶν.
Ἐπιμετρήσεις πάσης φύσεως ἐργασιῶν.
Τεχνικαὶ πληροφορίαι δωρεάν.

ΧΡΥΣΟΧΟΕΙΟΝ
& ΩΡΟΛΟΓΟΠΟΙΕΙΟΝ

ΓΕΝΙΚΗ ΚΛΙΝΙΚΗ
ΛΥΣΙΜΑΧΟΥ ΓΡ. ΣΑΡΑΦΙΑΝΟΥ
Γωνία Πλάτωνος 11 — Ἰουστινιανοῦ 30,
ΤΗΛ. ΚΕΝΤΡΟΝ 67 - 021, 67 - 022, 67 - 023
ΤΜΗΜΑΤΑ:
Παθολογικὸν — Καρδιολογικὸν
Χειρουργικὸν — Γυναικολογικὸν
Ὀρθοπεδικὸν — Οὐρολογικὸν
Ὀφθαλμολογικὸν — Ὠτορινολαρυγγολογικὸν
ΚΑΙ ΧΕΙΡΟΥΡΓΙΚΗΣ ΠΑΙΔΩΝ
ΕΡΓΑΣΤΗΡΙΑ:
Ἀκτινολογικὸν — Μικροβιολογικὸν
ΔΩΜΑΤΙΑ: Πολυτελείας, Α', Βα, Ββ καὶ Γ' θέσεις.

ΙΔΙΩΤΙΚΟΝ
ΜΑΙΕΥΤΗΡΙΟΝ "ΛΗΤΩ"
ΒΑΣΙΛΙΣΣΗΣ ΟΛΓΑΣ 57
Τηλέφωνα 833-921 — 833-922 — 833-923
ΙΑΤΡΟΙ ΓΕΩΡ. ΑΜΠΕΛΑΣ - Α. ΑΡΧΑΚΗΣ - Α. ΒΟΛΑΝΗΣ - Δ. ΔΙΑΜΑΝΤΟΠΟΥΛΟΣ - Σ. ΠΑΠΑΔΟΠΟΥΛΟΣ ΚΑΙ Β. ΠΑΠΟΥΤΣΟΠΟΥΛΟΣ

ΠΡΟΜΗΘΕΥΤΙΚΗ - Ε. Ε.
ΗΛΕΚΤΡΙΚΩΝ ΕΡΓΑΛΕΙΩΝ
ΗΛΕΚΤΡΟΕΡΓΑΛΕΙΑ BOSCH
ΔΙΣΚΟΠΡΙΟΝΑ SOUPER CIGA - ΔΡΑΠΑΝΑ ΠΑΓΚΟΥ - ΔΡΑΠΑΝΑ ΚΟΛΩΝΑΤΑ - ΗΛΕΚΤΡΟΛΥΣΕΙΣ - ΗΛΕΚΤΡΟΠΟΝΤΕΣ - ΚΟΜΡΕΣΕΡ ΚΑΙΠΑΣΗΣ ΦΥΣΕΩΣ ΜΗΧΑΝΟΥΡΓΙΚΟΝ
ΣΥΝΕΡΓΕΙΟΝ ΕΠΙΣΚΕΥΩΝ — ΠΑΡΑΚΑΤΑΘΗΚΗ ΑΝΤΑΛΛΑΚΤΙΚΩΝ
ΕΙΣΑΓΩΓΑΙ - ΑΝΤΙΠΡΟΣΩΠΕΙΑΙ
Μοναστηρίου 10 παραπλεύρως S. K. F.
ΘΕΣΣΑΛΟΝΙΚΗ
ΥΠΕΥΘΥΝΟΣ: ΣΤΕΡΓΙΟΣ ΠΑΠΠΑΣ

ΑΦΟΙ Γ. ΜΗΛΙΟΥ
ΗΛΕΚΤΡΙΚΑ ΕΡΓΑ
Παρασκευοπούλου 25 — Τηλέφ. 832-278
Τηλέφ. Οἰκίας 816 - 982 καὶ 815 - 277
ΘΕΣΣΑΛΟΝΙΚΗ

ΘΕΜΗΣ Π. ΟΙΚΟΝΟΜΟΥ
Χειρουρ. - Ὠτο - Ρινο - Λαρυγγολόγος
Ἐσωτερικὸς Ἰατρὸς τῆς Ὠτορινολαρυγγολογικῆς Κλινικῆς τοῦ Γεν. Κεντρ. Νοσοκομείου
Ἰατρεῖον: Καστριτσίου 3 - Πλατεῖα Ἄθωνος - Τηλ. 38-538
ΘΕΣΣΑΛΟΝΙΚΗ

ΓΕΩΡΓΙΟΣ ΑΘ. ΔΑΛΑΜΑΓΚΑΣ
Ἰατρὸς - Καρδιολόγος
Μεγ. Ἀλεξάνδρου (Τσιμισκῆ) 34
Τηλέφωνα: Ἰατρείου 71-636
Οἰκίας 24-443
ΘΕΣΣΑΛΟΝΙΚΗ

ΚΩΝΣΤΑΝΤ. Γ. ΓΑΚΗΣ
Ἰατρὸς - Εἰδικὸς Παθολόγος
Δρ. Πανεπιστημίου Θεσσαλονίκης

ΖΩΗ ΚΑΝΑΚΗ
Συμβολαιογράφος
Γραφεῖον: Βενιέλου 48 - Τηλ. 64-648
Οἰκία: Κασσάνδρου 35
ΘΕΣΣΑΛΟΝΙΚΗ

ΑΘΑΝ. Ν. ΧΑΡΑΛΑΜΠΙΔΗΣ
Ἰατρὸς
ΜΟΥΔΑΝΙΑ
Τηλ. 4-40

ΙΩΑΝΝΗΣ ΣΠ. ΒΑΜΒΑΚΑΣ
Καρδιολόγος - Παθολόγος
Ἰατρεῖον: Ἑρμοῦ 75 - Τηλ. 65-700
Δέχεται: 8,30 - 10 π.μ. καὶ 5 - 8 μ.μ.
Οἰκία: Καστριτσίου 12, Τηλ. 38-506
ΘΕΣΣΑΛΟΝΙΚΗ

ΦΑΡΜΑΚΕΙΟΝ

ΩΤΟ - ΡΙΝΟ - ΛΑΡΥΓΓΟΛΟΓΙΚΗ ΚΛΙΝΙΚΗ
ΣΥΓΧΡΟΝΟΣ - ΠΛΗΡΩΣ ΕΞΩΠΛΙΣΜΕΝΗ
Δ^ΡΟΣ ΙΩΑΝΝΟΥ Γ. ΚΥΡΙΑΦΙΝΗ
Χειρουργοῦ — Ὠτορινολαρυγγολόγου
Διδάκτορος Παν)μίου TUBINGEN Δ. Γερμανίας — Μετεκπαιδευθέντος ἐπὶ ἐγχειρήσεων ἀποκαταστάσεως ἀκοῆς (ὠτοσκληρύνσεων — Τυμπανοπλαστικῶν — Ρινοπλαστικῶν κλπ.)
ΓΩΝΙΑ: ΠΛΑΤΕΙΑ ΑΓΙΑΣ ΣΟΦΙΑΣ — ΠΡΑΣΑΚΑΚΗ 2, ΤΗΛ. 73.963
ΘΕΣΣΑΛΟΝΙΚΗ

ΑΚΤΙΝΟΛΟΓΙΚΟΝ ΕΡΓΑΣΤΗΡΙΟΝ
Δ^Ρ ΑΡΙΣΤΟΤΕΛΗΣ Τ. ΒΡΙΤΣΙΟΣ
ΑΝΤΩΝΙΟΣ Π. ΓΚΟΥΒΗΣ
ΔΗΜΗΤΡΙΟΣ Σ. ΣΤΑΜΟΣ
ΑΚΤΙΝΟΛΟΓΟΙ - ΡΑΔΙΟΛΟΓΟΙ
ΠΛΗΡΕΣ ΔΙΑΓΝΩΣΤΙΚΟΝ
ΤΜΗΜΑ — ΔΙΑΘΕΡΜΙΑΙ
ΕΡΜΟΥ 58 (ΠΛΑΤΕΙΑ ΑΓ. ΣΟΦΙΑΣ) ΤΗΛ. 65 - 900
ΘΕΣΣΑΛΟΝΙΚΗ

Τὰς ἐκ τοῦ Ἐξωτερικοῦ καὶ διὰ τὸ Ἐσωτερικὸν μεταφοράς σας ΕΙΣ ΤΗΝ ΕΛΛΗΝΙΚΗΝ ΕΤΑΙΡΙΑΝ ΔΙΕΘΝΩΝ ΜΕΤΑΦΟΡΩΝ
"ΣΕΝΚΕΡ & Σ^ΙΑ - Α.Ε."
Ὁδὸς Φράγκων 39 Τηλ. 537-421 - 10
ΘΕΣΣΑΛΟΝΙΚΗ

Ἀντιπρόσωπος
ΑΓΑΠΗΤΟΣ ΤΡΙΚΑΛΙΩΤΗΣ
Βασιλ. Ὄλγας 192, Τηλ. 45-314 — 46-009
Ἀνταλλάξατε τὸ παλαιό σας αὐτοκίνητο μὲ ἕνα ἀρχοντικὸ καὶ καλοτάξιδο «Ἄλφα - Ρομέο» ἢ μὲ ἕνα σκληροτράχηλο εὐθηνὸ «Σκόντα». Πωλήσεις μεταχειρισμένων αὐτοκινήτων χωρὶς κέρδος.

ΤΕΧΝΙΚΟΝ ΓΡΑΦΕΙΟΝ
ΛΕΩΝΙΔΑ ΘΕΜ. ΚΑΡΤΣΙΩΤΗ
Διπλωματούχου Πολιτικοῦ Μηχανικοῦ Α. Π. Θ.
ΘΕΜΙΣΤΟΚΛΕΟΥΣ 23 - 25 & ΑΚΑΔΗΜΙΑΣ
ΤΗΛ. 618 - 301

ΝΙΚΟΛΑΟΣ Β. ΠΑΠΠΑΣ
Συμβολαιογράφος
Βασιλέως 'Ηρακλείου 28
2ος ὄροφος - 'Αριθ. γραφ. 10
Τηλέφ. 72-156
ΘΕΣΣΑΛΟΝΙΚΗ

ΔΗΜΗΤΡΙΟΣ Α. ΠΑΠΑΧΡΗΣΤΟΥ
Δικηγόρος
Γραφεῖον Φραγκίνη 2. Τηλ. 77-147
Οἰκία: 'Απ. Παύλου 44. Τηλ. 74-276
ΘΕΣΣΑΛΟΝΙΚΗ

ΔΡ. ΣΠΥΡΟΣ ΒΑΣΙΛΑΣ
Γενικὸς Χειρουργὸς
καὶ χειρουργὸς θώρακος — καρδίας — ἀγγείων — φλεβῶν
'Εφαρμόζεται εἰδικὴ ἀποτελεσματικὴ θεραπεία ὅλων τῶν παθήσεων τῶν φλεβῶν (κιρσῶν, φλεβιτίδων, θρομβοφλεβιτίδων, φλεβοδιευρύνσεων)
Δέχεται 5—8 μ.μ., 'Αγ. Σοφίας 54 καὶ ἐπὶ συνεντεύξει τηλέφ. 21-705.
ΘΕΣΣΑΛΟΝΙΚΗ

ΚΩΝΣΤΑΝΤΙΝΟΣ Ν. ΔΕΛΛΙΟΣ
Μαιευτὴρ
Χειρουργὸς - Γυναικολόγος
Μετεκπαιδευθεὶς ἐν Λονδίνῳ
'Οδὸς Πλάτωνος 3
(Γωνία 'Εγνατία καὶ Πλάτωνος)
Τηλέφωνον 66-500
ΘΕΣΣΑΛΟΝΙΚΗ

Μελέται - 'Επιβλέψεις - Κατασκευαὶ
ΑΡΧΙΚΑΤ Ο.Ε.
ΓΙΑΝΝΗΣ Κ. ΑΙΚΑΤΕΡΙΝΑΡΗΣ
'Αρχιτέκτων Μηχανικὸς
ΝΙΚΟΣ Κ. ΑΙΚΑΤΕΡΙΝΑΡΗΣ
Πολιτικὸς Μηχανικὸς
Τσιμισκῆ 70 ("Εναντι 'Εφημερίδος «Μακεδονία»)
Τηλ. 35-991 καὶ 29-949
ΘΕΣΣΑΛΟΝΙΚΗ

ΘΕΟΔΩΡ. Χ. ΑΗΔΟΝΟΠΟΥΛΟΣ
Χειρουργὸς - Οὐρολόγος
Διδάκτωρ Πανεπιστημίου Θεσ)νίκης - 'Επιμελητὴς Οὐρολογικῆς Κλινικῆς
ΚΑΙ
ΗΩ ΙΩΑΝΝΙΔΟΥ — ΑΗΔΟΝΟΠΟΥΛΟΥ
Εἰδικὸς Μικροβιολόγος
'Εγνατία 98 - Στάσις 'Αγ. Σοφίας
Τηλ. 71-707
ΘΕΣΣΑΛΟΝΙΚΗ

ΔΗΜΗΤΡΙΟΣ ΗΛΙΑΔΗΣ
'Ιατρὸς
Εἰδικὸς Παθολόγος
εἰδικευθεὶς ἐν 'Αγγλίᾳ
ΔΕΧΕΤΑΙ: 12 - 2 μ.μ. & 5 - 8 μ.μ.
Βασιλίσσης Σοφίας 34. Τηλ. 29-819
ΘΕΣΣΑΛΟΝΙΚΗ

ΤΕΧΝΙΚΟΝ ΓΡΑΦΕΙΟΝ
ΣΤΕΦΑΝΟΣ ΘΕΟΛΟΓΟΥ
Πολιτικὸς 'Υπομηχανικὸς
'Εργολήπτης Δημοσίων Ἔργων
Γραφεῖον: Μητροπόλεως 17
Τηλ. 31-133 - Οἰκία: 74-462
ΘΕΣΣΑΛΟΝΙΚΗ

Τηλ. 47 - ΑΡΝΑΙΑ - ΧΑΛΚΙΔΙΚΗΣ

ΒΑΣΙΛΕΙΟΣ ΤΕΡΤΙΛΙΝΗΣ
'Ωτο-ρινο-λαρυγγολόγος
'Εγνατίας 151 — τηλ.: 72-393
ΑΙΚ. ΧΑΡΙΤΟΥ — ΤΕΡΤΙΛΙΝΗ
Μικροβιολόγος
'Εγνατία 151 τηλ.: 72 - 393
ΘΕΣΣΑΛΟΝΙΚΗ

ΤΕΧΝΙΚΟΝ ΓΡΑΦΕΙΟΝ
ΙΩΑΝΝΟΥ ΒΑΣΙΛΙΚΟΥ
ΠΟΛΥΓΥΡΟΣ: Τηλ. 3-49
Οἰκοδομικαὶ ἄδειαι.
'Εργοληψίαι οἰκοδομικῶν κατασκευῶν.
Ἄδειαι ἀντλιῶν, πετρελαιοβενζίνης. 'Αρτοποιίων. Κινηματοιράφων. Ξενοδοχείων. 'Εργοστασίων κλπ.
Σύνταξις πάσης φύσεως μελετῶν.
'Επιμετρήσεις πάσης φύσεως ἐργασιῶν.
Τεχνικαὶ πληροφορίαι δωρεάν.

ΧΡΥΣΟΧΟΕΙΟΝ
& ΩΡΟΛΟΓΟΠΟΙΕΙΟΝ
ΧΡΗΣΤΟΥ ΧΡΙΣΤΟΔΟΥΛΟΥ
'Εγνατίας 84 - Τηλ. 71-386
ΘΕΣΣΑΛΟΝΙΚΗ

ΜΕΤΑΞΟΥΡΓΕΙΟΝ
ΚΑΛ. Β. ΠΑΠΑΒΑΣΙΛΕΙΟΥ
Στοὰ Μπεζεστενίου 7
Τηλέφ. 72-801
ΘΕΣΣΑΛΟΝΙΚΗ

ΑΘΑΝΑΣΙΟΣ Θ. ΜΠΑΤΣΙΟΣ
Δικηγόρος
Γραφεῖον: 'Αριστοτέλους 14
1ος Ὄροφος - ἀρ. γραφ. 2
Τηλ. 62-436
Οἰκία ὁδὸς 'Εγνατία 101
ΘΕΣΣΑΛΟΝΙΚΗ

ΑΡΓΥΡΗΣ ΔΕΡΕΜΠΟΥΚΑΣ
'Ιατρὸς
Γεωργίου Σταύρου 3
Τηλ. 62-316
ΘΕΣΣΑΛΟΝΙΚΗ

ΧΡΗΣΤΟΣ ΤΣΑΤΣΑΡΗΣ
Συμβολαιογράφος
Τηλ. 2-45
ΝΕΑ ΜΟΥΔΑΝΙΑ

ΔΗΜ. Α. ΠΑΠΑΔΟΠΟΥΛΟΣ
'Εκ Συκιᾶς
Χειροῦργος Οὐρολόγος
Διευθυντὴς Οὐρολογικῆς Κλινικῆς Δημοτικοῦ Νοσοκομείου Θεσσαλονίκης
ΙΑΤΡΕΙΟΝ: 'Αγίας Σοφίας 28, Β. Ὄροφος, τηλ. 23-615
ΟΙΚΙΑ: Καρόλου Ντὴλ 19, τηλ. 75-720
ΘΕΣΑΛΛΟΝΙΚΗ

ΝΙΚΟΣ ΟΔ. ΚΥΡΙΑΖΗΣ
Χειροῦργος 'Οδοντίατρος
'Αγίας Σοφίας 60 καὶ Φιλίππου
1ος Ὄροφος
Τηλ. 67-628
ΘΕΣΣΑΛΟΝΙΚΗ

ΑΦΟΙ Γ. ΜΗΛΙΟΥ
ΗΛΕΚΤΡΙΚΑ ΕΡΓΑ
Παρασκευοπούλου 25 — Τηλέφ. 832-278
Τηλέφ. Οἰκίας 816 - 982 καὶ 815 - 277
ΘΕΣΣΑΛΟΝΙΚΗ

ΘΕΜΗΣ Π. ΟΙΚΟΝΟΜΟΥ
Χειρουρ. - 'Ωτο - Ρινο - Λαρυγγολόγος
'Εσωτερικὸς 'Ιατρὸς τῆς 'Ωτορινολαρυγγολογικῆς Κλινικῆς τοῦ Γεν. Κεντρ. Νοσοκομείου
'Ιατρεῖον: Καστριτσίου 3 - Πλατεῖα Ἄθωνος - Τηλ. 38-538
ΘΕΣΣΑΛΟΝΙΚΗ

ΓΕΩΡΓΙΟΣ ΑΘ. ΔΑΛΑΜΑΓΚΑΣ
'Ιατρὸς - Καρδιολόγος
Μεγ. 'Αλεξάνδρου (Τσιμισκῆ) 34
Τηλέφωνα: 'Ιατρείου 71-636
Οἰκίας 24-443
ΘΕΣΣΑΛΟΝΙΚΗ

ΚΩΝΣΤΑΝΤ. Γ. ΓΑΚΗΣ
'Ιατρὸς - Εἰδικὸς Παθολόγος
Δρ Πανεπιστημίου Θεσσαλονίκης
Παύλου Μελᾶ 33, Τηλ. 21-579
ΘΕΣΣΑΛΟΝΙΚΗ

ΠΑΝΤΕΛΗΣ Δ. ΠΑΛΤΑΚΗΣ
Νευρολόγος - Ψυχίατρος
'Ιατρεῖον: Μητροπόλεως 57, Τηλ. 23-739
Οἰκία: Καρόλου Ντὴλ 4, Τηλ. 70-631
ΘΕΣΣΑΛΟΝΙΚΗ

ΖΑΧΑΡΙΑΣ Ν. ΓΑΛΑΝΗΣ
Μαιευτὴρ - Χειρουργὸς Γυναικολόγος
τ. Δ)ντὴς Γυναικολογικῆς Κλινικῆς Νοσοκομείου Πολυγύρου Χαλκιδικῆς
'Ιατρεῖον Βενιζέλου 49 - Τηλ. 64-913
Οἰκία Βενιζέλου 53 - Τηλ. 76-425
ΘΕΣΣΑΛΟΝΙΚΗ

ΧΡΗΣΤΟΣ ΜΙΔΕΛΚΟΣ
Πολιτικὸς Μηχανικὸς
Προξένου Κορομηλᾶ 34, Τηλ. 73-897
ΘΕΣΣΑΛΟΝΙΚΗ

ΤΕΧΝΙΚΟΝ ΓΡΑΦΕΙΟΝ
Μελετῶν - 'Επιβλέψεων - Κατασκευῶν
ΧΑΣΤΑ ΒΑΣΙΛΕΙΟΥ
Διπλ. Πολ. Μηχανικοῦ Ε.Δ.Ε.
Τσουφλῆ 13 (Ροτόντα)
Τηλ. 64-522, 36-400
ΘΕΣΣΑΛΟΝΙΚΗ

ΕΜΠΟΡΟΡΡΦΕΙΟΝ
«Ο ΓΙΑΝΝΗΣ»
ΙΩΑΝΝΟΥ ΓΑΓΡΙΝΑ
ΑΧΕΙΡΟΠΟΙΗΤΟΥ 7
(ΠΡΟΕΚΤΑΣΙΣ ΝΕΑ ΦΙΛΙΠΠΟΥ)
ΤΗΛ. 66.043
ΘΕΣΣΑΛΟΝΙΚΗ
✶
Μεγάλη ποικιλία 'Ελληνικῶν καὶ ξένων ΚΑΣΜΗΡΙΩΝ
ΡΑΨΙΜΟ ΤΕΛΕΙΟ

ΖΩΗ ΚΑΝΑΚΗ
Συμβολαιογράφος
Γραφεῖον: Βενιέλου 48 - Τηλ. 64-648
Οἰκία: Κασσάνδρου 35
ΘΕΣΣΑΛΟΝΙΚΗ

ΑΘΑΝ. Ν. ΧΑΡΑΛΑΜΠΙΔΗΣ
'Ιατρὸς
ΜΟΥΔΑΝΙΑ
Τηλ. 4-40

ΙΩΑΝΝΗΣ ΣΠ. ΒΑΜΒΑΚΑΣ
Καρδιολόγος - Παθολόγος
'Ιατρεῖον: 'Ερμοῦ 75 - Τηλ. 65-700
Δέχεται: 8,30 - 10 π.μ. καὶ 5 - 8 μ.μ.
Οἰκία: Καστριτσίου 12, Τηλ. 38-506
ΘΕΣΣΑΛΟΝΙΚΗ

ΦΑΡΜΑΚΕΙΟΝ
ΔΗΜ. Κ. ΒΑΓΙΩΝΑ
Πλάτωνος 7, Τηλ. 61-027
ΘΕΣΣΑΛΟΝΙΚΗ

ΑΣΤΕΡΙΟΣ ΧΑΣΙΩΤΗΣ
Δικηγόρος
Μεγάλου 'Αλεξάνδρου 11
Τηλ. 78-388
ΘΕΣΣΑΛΟΝΙΚΗ

ΔΡ ΘΕΟΔ. Μ. ΑΣΛΑΝΟΓΛΟΥ
Χειρουργὸς - 'Ορθοπεδικὸς
Δ)ντὴς 'Ορθοπεδικῆς Κλινικῆς Νοσοκομείου Κιλκίς.
'Ιατρεῖον: 'Εγνατία 79 - Τηλ. 74-444
Οἰκία: Διογένους 4 - Τηλ. 830 - 264 καὶ 816-430
ΘΕΣΣΑΛΟΝΙΚΗ

ΜΟΣΧΟΣ ΙΩΑΝ. ΜΟΣΧΟΥ
'Εκ Πολυχρόνου - Κασσάνδρας
Παθολόγος - Καρδιολόγος
ΤΑΣΣΟΥΛΑ ΜΟΣΧΟΥ-ΓΙΑΛΕΛΗ
'Ιατρὸς - Μικροβιολόγος
Βασ. 'Ηρακλείου 20
Τηλ. 40-49
ΣΕΡΡΑΙ

ΚΩΝΣΤΑΝΤΙΝΟΣ ΤΖΕΛΕΠΗΣ
Χειροῦργος
ΔΙΔΑΚΤΩΡ ΠΑΝΕΠΙΣΤΗΜΙΟΥ
Πλατεῖα 'Αριστοτέλους 7
Τηλ. 72-270 — 73-114
ΘΕΣΣΑΛΟΝΙΚΗ

ΓΕΩΡΓΙΟΣ Σ. ΣΑΡΑΒΕΛΟΣ
ΕΙΔΙΚΟΣ ΠΑΘΟΛΟΓΟΣ
'Επιμελητὴς Δημοτ. Νοσοκομείου Θεσσαλονίκης
(Τσιμισκῆ) ἀρ. 89
Τηλ. 'Ιατρείου 73114—Οἰκίας 21703
Δέχεται 12 - 2 καὶ 5 - 8
ΘΕΣΣΑΛΟΝΙΚΗ

ΘΕΣΣΑΛΟΝΙΚΗ

'Αντιπρόσωπος
ΑΓΑΠΗΤΟΣ ΤΡΙΚΑΛΙΩΤΗΣ
Βασιλ. Ὄλγας 192, Τηλ. 45-314 — 46-009
'Ανταλλάξατε τὸ παλαιό σας αὐτοκίνητο μὲ ἕνα ἀρχοντικὸ καὶ καλοτάξιδο «Ἄλφα - Ρομέο» ἢ μὲ ἕνα σκληροτράχηλο εὐθηνὸ «Σκόντα». Πωλήσεις μεταχειρισμένων αὐτοκινήτων χωρὶς κέρδος.

ΤΕΧΝΙΚΟΝ ΓΡΑΦΕΙΟΝ
ΛΕΩΝΙΔΑ ΘΕΜ. ΚΑΡΤΣΙΩΤΗ
Διπλωματούχου Πολιτικοῦ Μηχανικοῦ Α. Π. Θ.
ΘΕΜΙΣΤΟΚΛΕΟΥΣ 23 - 25 & ΑΚΑΔΗΜΙΑΣ
ΤΗΛ. 618 - 301
ΑΘΗΝΑΙ

ΙΔΙΩΤΙΚΟΝ ΣΥΓΚΡΟΤΗΜΑ
ΘΕΡΜΟΥ ΑΣΦΑΛΤΙΚΟΥ ΜΙΓΜΑΤΟΣ
Τὸ τελειότερον καὶ τὸ πλέον σύγχρονον ἠλεκτροκίνητον συγκρότημα μὲ ΖΥΓΙΣΤΙΚΑ μηχανήματα, ἀσφαλτικὰ μίγματα κλειστοῦ καὶ ἀνοικτοῦ τύπου. Διάστρωσις μὲ ἰδιόκτητα φίνισερ. 'Εμποτισμοὶ καὶ ἀσφαλτικαὶ στρώσεις, μὲ τὰ τελειότερα ἐμποτιστικὰ μηχανήματα τύπου FEDERAL. Διατίθεται ἄσφαλτος χῦμα ἢ σὲ βαρέλια παντὸς τύπου, θερμῆς καὶ ψυχρᾶς.
'Επευθύνεσθε εἰς τὰ γραφεῖα μας καὶ θὰ ἔχητε ταχεῖαν ἐξυπηρέτησιν καὶ σιγουριὰ διὰ τὸ ὑλικὸν ποὺ χρειάζεσθε.
ΚΩΝΣΤΑΝΤΙΝΟΣ ΚΕΧΑΓΙΑΣ & ΥΙΟΙ
ΟΜΟΡ. ΕΜΠΟΡΙΚΗ ΤΕΧΝΙΚΗ ΕΤΑΙΡΕΙΑ
ΓΡΑΦΕΙΑ Μητροπόλεως 17 Τηλ. 31-133 — 20-963 ΘΕΣΣΑΛΟΝΙΚΗ
'Εργοστάσιον: Διασταύρωσις ὁδοῦ Πανοράματος — Χορτιάτη
Τηλ. 97-132

ΓΕΝΙΚΑΙ ΜΕΤΑΦΟΡΑΙ
"ΕΘΝΙΚΗ"
Μ. ΜΟΡΦΟΥΛΑ

ΕΔΡΑ:	ΤΠ)ΜΑ:	ΤΠ)ΜΑ:	ΤΠ)ΜΑ:
ΘΕΣΣΑΛΟΝΙΚΗ	ΠΤΟΛΕΜΑΪΔΑ	ΛΑΜΙΑ	ΑΘΗΝΑΙ
Πλ. Παλ. Σιδ. Σταθμοῦ 36	Π. Μελᾶ 4	Ρ. 'Αγγελῆ 37	Κων)λεως 123
Τηλ. 513.572 & 513.457	Τηλ. 21-29	Τηλ. 21-97	Τηλ. 367.889 367.872 363.333

Φορτώσεις ἐμπορευμάτων διὰ τὰς κάτωθι πόλεις:

ΑΘΗΝΑΙ — ΘΕΣΣΑΛΟΝΙΚΗ	ΚΑΙ
» — ΔΡΑΜΑ	Τ' ΑΝΑΠΑΛΙΝ
» — ΣΕΡΡΑΙ	
» — ΚΟΜΟΤΗΝΗ	Δεκτὰ ἐμπορεύματα
» — Ν. ΟΡΕΣΤΙΑΣ	ἐπὶ ἀντικαταβολῇ
» — ΧΑΛΚΙΔΙΚΗ	ἢ συναλλαγματικῆς