ΙΔΙΟΚΤΗΤΗΣ - ΔΙΕΤΘΥΝΤΗΣ
ΝΙΚ. Χ. ΓΕΡΟΧΡΙΣΤΟΣ

ΔΙΑΧΕΙΡΙΣΤΗΣ
ΔΗΜ. Κ. ΚΟΤΣΗΣ

ΙΔΡΥΘΗ ΤΩ 1930

ΦΩΝΗ ΤΗΣ ΧΑΛΚΙΔΙΚΗΣ

ΠΟΛΥΓΥΡΟΣ
ΚΥΡΙΑΚΗ
29
ΝΟΕΜΒΡΙΟΥ 1959

ΠΕΡΙΟΔΟΣ Δ'.
ΑΡΙΘ. ΦΥΛΛΟΥ 340
ΤΙΜΗ ΦΥΛΛΟΥ ΔΡΧ. 1.

ΕΒΔΟΜΑΔΙΑΙΑ ΕΦΗΜΕΡΙΣ ΟΡΓΑΝΟΝ ΤΟΠΙΚΩΝ ΣΥΜΦΕΡΟΝΤΩΝ

ΤΑ ΑΞΕΧΑΣΤΑ ΚΑΚΟΥΡΓΗΜΑΤΑ ΤΩΝ ΚΟΜΜΟΥΝΙΣΤΟΣΥΜΜΟΡΙΤΩΝ

ΠΩΣ ΕΞΕΤΕΛΕΣΘΗΣΑΝ 136 ΓΝΗΣΙΟΙ ΕΛΛΗΝΕΣ ΕΙΣ ΜΙΑΝ ΧΑΡΑΔΡΑΝ ΕΙΣ "ΜΑΡΩ ΠΗΓΑΔΙ,, ΑΡΝΑΙΑΣ

Ἡ ἀφήγησις τοῦ Δημ. Βαγιωνᾶ ἐκ Συκιᾶς διαφυγόντος τὴν σφαγὴν

ΣΕΜΝΗ ΤΕΛΕΤΗ ΤΩΝ ΑΠΟΚΑΛΥΠΤΗΡΙΩΝ ΤΟΥ ΑΝΕΓΕΡΘΕΝΤΟΣ ΜΝΗΜΕΙΟΥ

Ἡ παρὰ τὸ ἐπικρατοῦν δριμύτατον ψῦχος ἀθρόα προσέλευσις τοῦ Λαοῦ τῆς Χαλκιδικῆς εἰς τὰ τελεσθέντα τὴν παρελθοῦσαν Κυριακὴν ἀποκαλυπτήρια τοῦ ὑπὸ τοῦ 3232 Τ.Ε.Α. Ἀρναίας ἀνεγερθέντος ἀπερίττου Μνημείου τῶν ὑπὸ τῶν σλαυοκομμουνιστῶν σφαγιασθέντων παρὰ τὴν Ἀρναίαν, τὴν 1ην Νοεμβρίου 1944 136 ἡρωϊκῶν τέκνων τῆς Χαλκιδικῆς ἀπετέλεσεν ἀφ' ἑνὸς μὲν ἐκπλήρωσίν ἱεροῦ χρέους πρὸς τὴν μνήμην ἐκείνων οἱ ὁποῖοι ἠρνήθησαν νὰ πωλήσωσι τὴν Ἑλληνικὴν ψυχήν των εἰς τὸν σατανᾶν τοῦ κομμουνισμοῦ καὶ ἐπροτίμησαν νὰ ὑποστοῦν μαρτυρικὸν θάνατον, ἀφ' ἑτέρου δὲ ἐκδήλωσιν τῆς ἀκλονήτου πίστεως πρὸς τὰ Ἑλληνικὰ Ἰδεώδη καὶ τοῦ ἀποτροπιασμοῦ πρὸς τὸν ἐπάρατον κομμουνισμόν.

Ἐπιθυμοῦντες νὰ παράσχωμεν εἰς ὅλους τοὺς ἀναγνώστας μας πλήρη εἰκόνα τῆς τραγικότητος τοῦ θανάτου τῶν ὡς ἄνω σφαγιασθέντων ἡρώων, ἀναδημοσιεύομεν κατωτέρω τὴν εἰς τὴν ὑπ' ἀριθ. 1)6ης Μαΐου 1945 Γ' περιόδου φύλλον μας δημοσιευθεῖσαν ἱστορίαν τοῦ σφαγιασμοῦ των, ἣν ἀφηγήθη εἷς ἀκόμη ἥρως, ὁ Δημήτριος Βαγιωνᾶς ἐκ Συκιᾶς ὅστις ἐπρόκειτο νὰ σφαγιασθῇ μετ' ἐκείνων, ἀλλ' ὡς ἐκ θαύματος ἐξέφυγε τῶν χειρῶν τοῦ δημίου του, καίτοι βαρέως τραυματισθεὶς καὶ διεσώθη

Η ΑΦΗΓΗΣΙΣ ΤΟΥ ΒΑΓΙΩΝΑ

«Συνελήφθην τὴν 30ην Ὀκτωβρίου 1944 ἐν Συκιᾷ μετὰ τῶν ὁμοχωρίων μου Δημητρίου Τσιτρέλη, Ἀργυρίου Ντούβα καὶ Κυριάκου Χατζημμανουήλ, ὑπὸ τμήματος τοῦ ΕΛΛΑΣ. Ἅμα τῇ συλλήψει μας μετήχθημεν εἰς Σάρτην καὶ ἐκεῖθεν εἰς Ἅγ. Νικόλαον Μετά τινας ἡμέρας μετήχθημεν εἰς Πολύγυρον καὶ ἐντεῦθεν εἰς Ἀρναίαν ἐκεῖθεν δὲ εἰς Γομάτι ἐξ οὗ μετεφέρθημεν καὶ πάλιν τὴν 28ην Ὀκτωβρίου εἰς Ἀρναίαν καὶ ἐνεκλείσθημεν μετ' ἄλλων κρατουμένων εἰς τὸ Δημοτικὸν Σχολεῖον εἰς τὸ ὁποῖον ἐκρατοῦντο ἐν ὅλῳ 137 προερχόμενοι οἱ πλεῖστοι ἐκ Θεσσαλονίκης καὶ τινες ἐκ τῶν ἄλλων χωρίων τῆς Ἀρναίας, ἐκ Κασσάνδρας κατῆς Μηχανιῶνος.

»Κατὰ 1ην μ. μεσονύκτιον ὥραν τῆς 31ην Ὀκτωβρίου ἐδέθημεν ἀνὰ δύο διὰ καλωδίων καὶ κατὰ σειρὰν 10—12 διὰ τοῦ αὐτοῦ καλωδίου. Μᾶς εἶπον ὅτι θὰ μᾶς μετέφερον εἰς Θεσσαλονίκην διὰ νὰ δικασθῶμεν ἀπὸ λαϊκὰ δικαστήρια, καὶ οὕτω παραπλανηθέντες δὲν ἀνησυχήσαμεν κατ' ἀρχήν. Ἡ μακρὰ ἐπιθανάτιος φάλαγξ ἐξεκίνησε πρὸς τὸν δρόμον τῆς Θεσσαλονίκης, φρουρουμένη ἀπὸ 25 περίπου ἐνόπλους ἐλασίτας, ἐπὶ κεφαλῆς δὲ ταύτης ἦσαν ὁ καπετὰν Ἄλκης καὶ ὁ καπετὰν Κώστας.

»Ὅταν ἐφθάσαμεν εἰς θέσιν «Μάρως Πηγάδι» ἕνα περίπου τέταρτον ἔξωθι τῆς Ἀρναίας, μᾶς ἐσταμάτησαν καὶ μᾶς ὁδήγησαν πρὸς τὴν χαράδραν, διὰ νὰ καμουφλάρουν δῆθεν, ὡς μᾶς εἶπον, μέχρις ὅτου ἔλθουν τὰ αὐτοκίνητα τὰ ὁποῖα θὰ μᾶς παρελάμβανον Μᾶς διέταξαν νὰ καθήσωμεν καὶ γύρω μας ἐτέθησαν φρουροὶ μὲ πολυβόλα.

»Τότε πλέον ἤρχισαν νὰ γενῶνται εἰς ὅλους μας ὑποψίαι, ὅτι εἴχομεν ὁδηγηθῆ πρὸς ἐκτέλεσιν. Ἐκεῖ μᾶς εἶπον ὅτι θὰ μᾶς ἀνέκριναν καὶ ὅτι ὤφειλεν ὁ καθεὶς νὰ εἴπῃ τὴν ἀλήθειαν. Παρέλαβον ἐξ ἡμῶν κατ' ἀρχὴν τέσσαρας. Τοὺς ἀπεμάκρυναν περὶ τὰ 10 μέτρα καὶ ἤρχισαν νὰ τοὺς ξυλοκοποῦν ἀγρίως. Τότε ἐγὼ ποὺ ἤμουν δεμένος ἀπὸ τὴν ἀριστεράν μου χεῖρα μετὰ τῆς δεξιᾶς χειρὸς τοῦ συγχωριανοῦ μου Ἀργυρίου Ντούβα παρέστρα τὸ καλώδιον καὶ ἐλύθημεν ἀμφότεροι.

»Μετὰ τὸ ἄγριον ξυλοκόπημα τῶν τεσσάρων πρώτων, ἐπανέφερον τούτους εἰς τὴν θέσιν των καὶ παρέλαβον ἑτέρους 30 περίπου, τοὺς ὁποίους ὁδήγησαν εἰς τὸ αὐτὸ μέρος καὶ εἰς τὸ χεῖλος τῆς χαράδρας. Ἠκούομεν τὰς φωνάς, τὸ συνεχὲς ξυλοκόπημα, τὶς παρακλήσεις καὶ τὰ βογγητά των. Ἀλλ' οὗτοι δὲν ἐπέστρεψαν, τοὐναντίον μετ' ὀλίγον ἐπανῆλθον οἱ στρατιῶται καὶ παρέλαβον ἑτέρους 20. Εἴχομεν πλέον ἀντιληφθῆ ὅλοι τί μᾶς περίμενε, ἀκίνητοι δὲ καὶ ἄφωνοι περιμέναμε τὴ σειρά μας. Ἤμουν μεταξὺ τῶν παραλειφθέντων τῆς τρίτης σειρᾶς, συνεκρατούσαμεν δὲ μετὰ τοῦ συντρόφου μου τὸ καλώδιον διὰ νὰ μὴ μᾶς ἀντεληφθοῦν ὅτι εἴχομε λυθῆ.

»Ὁδηγήθημεν εἰς τὸ αὐτὸ μέρος ὅπου εἴδομεν 5—6 ἐκτελεστὰς μὲ τὰς αἱμοσταζούσας μαχαίρας εἰς τὰς χηίρας των, ἄλλους δὲ νὰ κρατοῦν τεράστια ρόπαλα, παρ' αὐτοὺς σωρὸν ἐνδυμάτων ἠκούσαμεν δὲ καὶ βογγητὰ ἀπὸ τὸ βάθος τῆς χαράδρας τῶν προηγουμένως ριφθέντων εἰς αὐτὴν ἡμιθανῶν. Κατὰ πρῶτον μᾶς ἠρεύνησαν καὶ μᾶς ἀφήρεσαν ὅτι πολύτιμον εἴχαμε, διέταξαν τὸν Δημ. Τσιτρέλην καὶ ἔβγαλε τὸ κοστοῦμι του, ἀπὸ ἐμὲ δὲ ἀφήρεσαν τὴν ταμπακέρα μου καὶ τὸ φυλαχτό μου, τὸ ὁποῖον ὅμως μὲ τὸ ἐπέστρεψαν καὶ μοῦ εἶπον: «Κράτησέ το θὰ σὲ φυλάξῃ μαζὺ μὲ τὸν Γιῶργο Βασιλῆ ποὺ φώναξες στὴ Συκιά.»

»Μετὰ ταῦτα μᾶς διέταξαν νὰ καθήσωμε καὶ μᾶς εἶπον: «Πέστε τὰ ὅτι ἔχετε γιατὶ ἦρθεν ἡ ὥρα σας». Τότε εἶπα στὸν Καπετὰν Κώστα, ἄδικα μᾶς σκοτώνετε ἡμεῖς οὔτε σκοτώσαμε κανέναν, οὔτε ταγματαλῆτες, οὔτε προδότες εἶμαστε.

»Κατόπιν τούτου μὲ ἐκτύπησεν ὁ ἐκτελεστὴς μὲ τὸν ὑποκόπανον τοῦ ὅπλου του εἰς τὸν λαιμὸν καὶ μὲ εἶπε: «Πᾶψε παλιόσκυλο τοὺ μιλᾶς ἀκόμη». Τότε ὁ καπετὰν Κώστας εἶπε εἰς τὸν ἑκεῖνον: «Αὐτὸν ποὺ κτύπησες εἶναι αὐτὸς ποὺ σήκωσαν στὰ χέρια στὴ Συκιὰ καὶ φώναξε, Ζήτω ὁ Βασιλῆς, κάτω οἱ κομμουνισταί» ὁ δὲ ἐκτελεστὴς ἀπήντησε. «Θὰ τὸν περιποιηθῶ ἐγὼ γιὰ τὸν Γιῶργο Βασιλῆ». Μετ' ὀλίγον ἔδωσε τὸ παράγγελμα ὁ καπετὰν Κώστας καὶ ἤρχισεν ἡ ἐκτέλεσις. Πρῶτον ἐκτύπησαν ἀπὸ τὴν ὁμάδα μας τὸν Δημ. Τσιτρέλην καὶ εἶτα τὸν Ἀργυρ Ντούβαν, ὅστις μὲ τὴν πρώτην μαχαιριὰν ποὺ τὴν κατάφερεν ὁ ἐκτελεστὴς του ἐτέθη εἰς καταδίωξίν του. Σχεδὸν ταὐτοχρόνως ἐδέχθην καὶ ἐγὼ μίαν μαχαιριὰν ἐκ τῶν ὄπισθεν εἰς τὸ ἄνω δεξιὸν τῆς κλειδὸς ἀπὸ ἕτερον ἐκτελεστήν. Ἀνετινάχθην ἀμέσως καὶ ἥρπαξα τὸ χέρι του μὲ τὸ ὁποῖον κρατοῦσε τὸ μαχαῖρι ἐνῶ αὐτὸς μὲ τὸ ἄλλο του χέρι μὲ ἄρπαξε ἀπὸ τὰ μαλλιά Μετὰ δυὸ τρία τινάγματα τὸν ἔρριξα κάτω καὶ ἤρχισα νὰ τρέχω μὲ κατεδίωξε. Γύρω μας ἦσαν οἱ φρουροὶ μὲ τὰ πολυβόλα οἱ ὁποῖοι ἤρχισαν νὰ βάλουν. Ἤκουσα τότε τὸν ἐκτελεστὴ ποὺ μὲ κατεδίωκε νὰ φωνάζῃ πρὸς τοὺς σκοπούς, «σιγὰ θὰ σκοτώσετε ἐμένα». Ἐγὼ ἐπρόλαβα καὶ ἔπεσα μέσα σὲ κάτι μεγάλες φτέρες. Τὸν Ντοῦβα τὸν ἐπρόλαβαν καὶ τὸν ἐξετέλεσαν. Δὲν ἀπῆχον παρὰ μόνον περὶ τὰ 50 μέτρα ἀπὸ τὸν τόπον τῆς ἐκτελεσεως καὶ ἤκουα μὲ ἐπιθανάτιον ἀγωνίαν τὴν συνέχειαν τούτων, μέχρις ὅτου ἐξετελέσθη καὶ ὁ 136ος. Ἔψαξαν εἰς τὸ μέρος ποὺ εἶχα κρυβῆ καὶ ἔφθασαν πλησίον μου, εὐτυχῶς δὲν μὲ ἀντελήφθησαν. Περὶ ὥραν 4 μ. μεσονύκτιον δὲν ἠκούετο πλέσν τίποτε, οἱ σκοποὶ καὶ οἱ ἐκτελεσταὶ ἀπεσύρθησαν

»Ὅταν ἐχάραξεν ἡ μέρα καὶ κατετοπίσθην ποὺ εὑρισκόμην, σηκώθηκα μὲ πολλὰς προφυλάξεις καὶ ξεκίνησα καὶ ἀπὸ βουνὸ σὲ βουνὸ θεονήστικος καὶ μὲ κατεσχισμένα τὰ πόδια ἔφθασα παρὰ τὴν Συκιάν, ὅπου εἰδοποίησα τοὺς οἰκείους μου. Μετὰ 15 ἡμέρες ἐθεραπεύθην τελείως ἡ πληγή μου, ἀλλὰ ἐπὶ 2 μῆνας ἐκρυπτόμουν στὸ βουνό.

»Μεταξὺ τῶν ἐκτελεσθέντων ἐκτὸς τῶν ἑτέρων τριῶν συγχωριανῶν μου, ἀνεγνώρισα καὶ θὸν ἐκ Πολλγύρου Χρ Ποῦλιον ὡς καὶ τὸν ἐκ Βάλτης Κασσάνδρας Μιχαλάκην κτηνοτρόφον καὶ τὸν πράκτωρα αὐτοκινήτων Ν. Μουδανιῶν».

Η ΧΑΛΚΙΔΙΚΗ ΔΕΝ ΕΛΗΣΜΟΝΗΣΕ ΤΟ ΧΡΕΟΣ ΤΗΣ

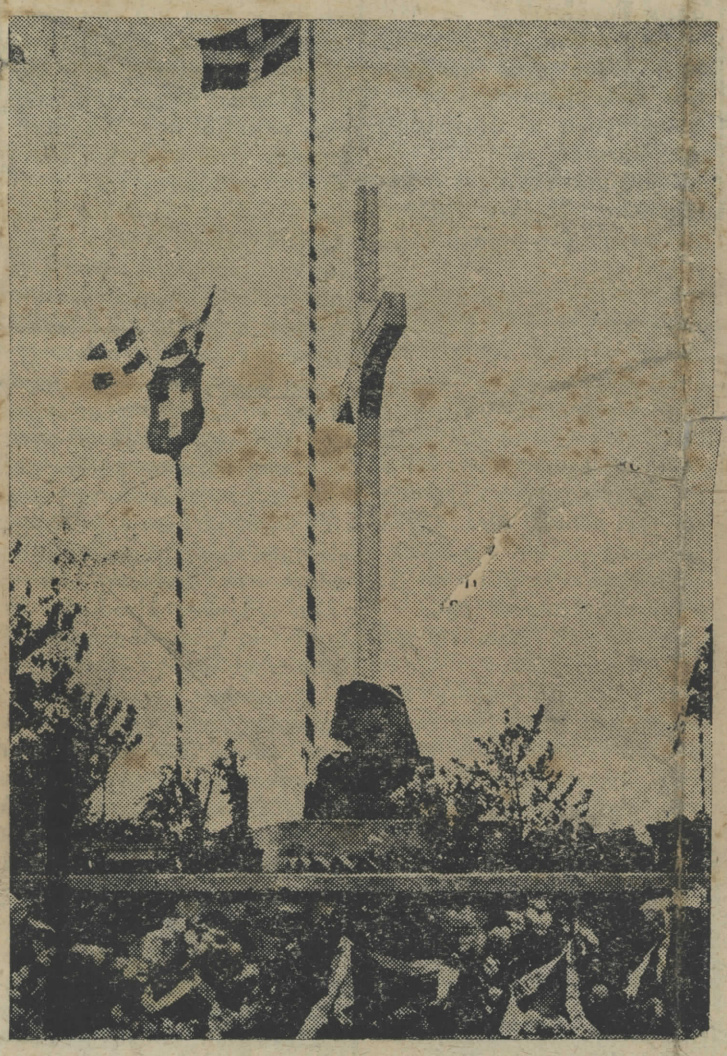

Τὸ ἀνεγερθὲν Μνημεῖον εἰς μνήμην τῆς ὁμαδικῆς σφαγῆς τῶν 136 ἀθώων Ἑλλήνων πολιτῶν, ὑπὸ τῶν Κομμουνιστοσυμμοριτῶν κατὰ τὴν 1ην Νοεμβρίου τοῦ ἔτους 1944.

ΤΑ ΑΠΟΚΑΛΥΠΤΗΡΙΑ ΤΟΥ ΜΝΗΜΕΙΟΥ

Τοῦ ἀπεσταλμένου Συνεργάτου μας Γ. Γ. Δ.

Παρουσία τῶν πολιτικῶν, στρατιωτικῶν καὶ ἄλλων ἀρχῶν καὶ τῶν κατοίκων τῆς Βορείου Χαλκιδικῆς, ποὺ συνέρευσαν διὰ νὰ ἀποτίσουν φόρον εὐγνωμοσύνης καὶ τιμῆς

ΣΥΝΕΧΕΙΑ εἰς τὴν 4ην Σελίδα

ΤΟ ΚΗΡΥΓΜΑ ΤΗΣ ΚΥΡΙΑΚΗΣ

ΠΛΟΥΣΙΟΣ ΑΛΛΑ ΛΥΠΗΜΕΝΟΣ

Ὁ Δάντης στὸ φανταστικό του ταξεῖδι στὴν κόλασι ποὺ περιγράφει στὴ «Θεία Κωμωδία» ἀκολουθώντας τὸν Βιργίλιο ὡς ὁδηγό του, φθάνει στὴ θύρα τῆς κολάσεως. Πάνω ἀπὸ τὴ θύρα τούτη ἦταν μιὰ ἐπιγραφὴ ποὺ ἔλεγε τὰ ἑξῆς: «Ὅσοι μπαίνετε ἐδῶ μέσα, χάσετε κάθε ἐλπίδα». Ἄκουσε γογγυσμοὺς καὶ θρήνους. Ρώτησε τὸν Βιργίλιο ποιοὶ ἦταν αὐτοὶ ποὺ στέναζαν ἔτσι. Ὁ Βιργίλιος τοῦ ἀπήντησε ὅτι ἦσαν ἐκεῖνοι ποὺ ἔζησαν στὴ γῆ χωρὶς κανεὶς νὰ τοὺς ἐπαινέση ἢ κακίση, ἐκεῖνοι ποὺ δὲν ἐπανεστάτησαν κατὰ τοῦ Θεοῦ μὰ καὶ οὔτε ἐπίστευσαν σ' Αὐτόν. Ἦταν ἄνθρωποι φίλαυτοι. Καὶ τὸ ἔλεος καὶ ἡ δικαιοσύνη τοὺς περιφρονοῦσαν. Ὁ οὐρανὸς δὲν τοὺς δεχόταν, ἀλλὰ οὔτε κι' ἡ κόλασις. Ἔτσι, λοιπόν, ὁ Δάντης τοὺς βρῆκε ἐδῶ στὴν πόρτα τῆς κολάσεως. Μιὰ στριφογυρίζουσα σημαία τὸν ξεπέρασε ἐπὶ κεφαλῆς μιᾶς ἀκολουθίας πνευμάτων. Μετὰ ἐὺ τῶν πνευμάτων αὐτῶν ὁ Δάντης διέκρινε τὴν σκιὰν ἐκείνου ὁ ὁποῖος ἀπὸ δειλία ἀρνήθηκε. Μερικοὶ ἑρμηνευταὶ τοῦ Δάντου λέγουν ὅτι αὐτὴ ἡ σκιὰ ἦταν τοῦ πλουσίου ἐκείνου ἄρχοντος ποὺ κάποτε εἶχε ἔλθει στὸν Χριστό, ἀλλ' ἀρνήθηκε νὰ Τὸν ἀκολουθήση φεύγοντας ἀπὸ κοντά Του λυπούμενος.

Παρ' ὅλο ποὺ ἦταν πλούσιος ὁ νέος αὐτὸς καὶ εἶχε πολὺ ἐξουσία στὰ χέρια του, γιατὶ ἦταν ἄρχων, ἦλθε στὸν Χριστό. Αἰσθάνθηκε τὴν ἀνάγκη νὰ Τὸν πλησιάση καὶ νὰ μιλήση μαζύ Του. Ὑπῆρχε κάποιο κενὸ στὴν ψυχή του ποὺ οὔτε ὁ πλοῦτος, οὔτε ἡ ἐξουσία μποροῦσαν νὰ ἱκανοποιήσουν. Ἦταν ἄνθρωπος εἰλικρινής, γι' αὐτὸ κι' ὁ Χριστὸς μόλις τὸν εἶδε τὸν ἀγάπησε. Δὲν ντράπηκε νὰ ἔλθη στὸν Χριστό Θὰ ἔκαμνε, ἄραγε, σήμερα ἕνας βαθύπλουτος ἄργων ὅ,τι ἔκαμε ὁ νέος αὐτός; Νὰ πάη νὰ συναντήση ἕνα ποὺ ἐπὶ τριάντα χρόνια ἦταν ξυλουργὸς σὲ μιὰ κωμόπολι καὶ τώρα γύριζε στὴν Παλαιστίνη θαυματουργῶν; Ἀλλ' ἦταν φτωχὸς καὶ τὴν κεφαλή Του δὲν εἶχε ποὺ ν' ἀκουμπίση.

Ἔλα ὅπως ὁ ἄρχων τοῦτος μ' ἐνθουσιασμὸ καὶ ταπεινοφροσύνη Τρεχάτος ἦλθε στὸν Χριστό. Κι' ὅταν ἦλθε γονάτισε μπροστὰ στὸν Χριστό. Αὐτὰ μᾶς τὰ λέγει ὁ Μᾶρκος στὴν ἀντίστοιχη περιγραφή μου. Ὁ ἐνθουσιασμὸς δὲν εἶναι ἄσχημο πρᾶγμα. Ἐκεῖνοι ποὺ κατώρθωσαν κάτι τὸ ἐξαιρετικὸ στὴ ζωὴ ἐχαρακτηρίζοντο ἀπὸ ἐνθουσιασμό. Ἐνθουσιάσου καὶ σὺ ἀκούοντας ὅτι ὑπάρχει κάποιος ποὺ θὰ μπορέση νὰ ἱκανοποιήση τὸ κενὸ τῆς ζωῆς σου. Τρέξε νὰ Τὸν συναντήσης.

Δὲν ἔμοιαζε τοῦ Νικοδήμου ποὺ ἦλθε νὰ συναντήση κρυφὰ τὸ βράδυ. Κι' αὐτὸς ἄρχων Ἑβραῖος ἦταν ἀλλ' ἦλθε στὰ φανερὰ χωρὶς νὰ φοβηθῆ τὶς συνέπειες καὶ τὸν πιθανὸ ἀφορισμὸ τῶν ὁμοθρήσκων του. Ἦταν θαρραλέος. Γι' αὐτὸ κι' ὁ Χριστὸς Τὸν ἠγάπησε.

Τὸν ἀγάπησε γιατὶ ὁ νέος αὐτὸς ζητοῦσε κάτι ὑψηλότερο ἀπὸ τὴν ὕλη καὶ πέραν τῆς προσκαίρου αὐτῆς ζωῆς. Ἦλθε στὸν Χριστόν νὰ τοῦ ζητήση νὰ μάθη τὸν τρόπο τῆς ἀποκτήσεως αἰωνίου ζωῆς, Ἴσως σὺ ποὺ διαβάζεις τὶς γραμμὲς αὐτὲς ἀπολαμβάνεις κάθε τι τὸ ὑλικό. Χαίρεσαι τὴν παροῦσα ζωή· ἀλλὰ τί περὶ τῆς μελλούσης; Σκέφθηκες ποτὲ γιὰ τὴ ζωὴ τὴν αἰώνια;

Ἦταν φαίνεται ἠθικὸς ὁ Φαρισαῖος ἄρχων, γιατὶ ἀρκετὲς ἀπὸ τὶς βασικὲς ἐντολὲς ἐκηρύσσε ἀπὸ μικρός. Ἤξευρε ὅ

ΣΥΝΕΧΕΙΑ εἰς τὴν 2αν σελίδα

Η ΓΝΩΜΗ ΜΑΣ

Η ΠΡΟΒΛΗΤΑ ΣΥΚΙΑΣ

Χορηγηθείσης πιστώσεως δραχμῶν 200 000 ἤρξατο ἡ κατασκευὴ προβλῆτος εἰς Πόρτο—Κουφό.

Τοῦτο ἀναμφισβητήτως εἶναι εὐχάριστον. Ἀλλ' ἀφοῦ ἐκρίθη ἀναγκαία ἡ ἐκτέλεσις τοῦ ἀνωτέρω ἔργου, νομίζομεν, ὅτι θὰ ἀναγνωρισθῇ ὡς κατὰ πολὺ περισσότερον ἀναγκαιοῦσα ἡ κατασκευὴ προβλῆτος ἐν τῷ λιμένι Συκιᾶς, δοθέντος ὅτι ἐνῷ ἡ διὰ τὴν ἐκτέλεσιν τοῦ σχετικοῦ ἔργου ἀπαιτηθησομένη δαπάνη θὰ ἀνέλθη εἰς τὸ ποσὸν τῶν δραχμῶν 100.000, μόνον, θὰ ἐπιτευχθῇ ἡ πλήρης ἐξασφάλισις τῶν πλοίων, τόσον τῶν ταξειδευόντων ἀπὸ Κυβάλλας πρὸς Ἀλεξανδρούπολιν, ὅσον καὶ τῶν πρὸς Ἅγιον Ὄρος κατευθυνομένων καὶ συναντώντων κατὰ τὸν πλοῦν των θαλασσοταραχήν, ὀφειλομένην εἰς ὅλους τοὺς καιροὺς (ΒΑ ἢ Α ἀνέμους), καθ' ὅσον εὐχερῶς ταῦτα θὰ δύνανται εἰς τοιαύτην περίπτωσιν νὰ ποδίζωσιν εἰς τὸν λιμένα Συκιᾶς, ἄνευ οὐδεμιᾶς ταλαιπωρίας, ἐνῷ διὰ νὰ ποδίσουν εἰς Πόρτο—Κουφὸ δέον νὰ ταλαιπωρηθῶσι διανύοντα πολλὰ μίλλια

ΤΟ ΑΙΩΝΙΟΝ ΘΕΜΑ

Εἰκοσιτέσσαρες ἀκτήμονες Ῥοδοκήπου ὑπέβαλον πρὸ ἓξ ὁλοκλήρων ἐτῶν αἰτήσεις, αἵτινες δὲν ἐξεδικάσθησαν εἰσέτι καὶ παραπονοῦνται καὶ παρακαλοῦν νὰ διαμαρτυρηθῶμεν καὶ ἡμεῖς ἁρμοδίως.

Καίτοι θεωρῶμεν ἀνωφελεῖς τὰς διαμαρτυρίας, δι' οὓς λόγους, κατ' ἐπανάληψιν ἐξεθέσαμεν, ἐν σχέσει πρὸς τὸ θέμα τοῦτο, διαβιβάζομεν τὴν διαμαρτυρίαν πρὸς τὴν Δ)νσιν Γεωργίας τοῦ Νομοῦ μας, τοὐλάχιστον διὰ τὴν ἱστορίαν.

ΤΑ ΠΕΡΙΠΤΕΡΑ

Μετὰ τὴν 9ην ἢ τὸ βραδύτερον τὴν 9,30' ἑσπερινὴν οὐδὲν ἐκ τῶν περιπτέρων τῆς πόλεώς μας εἶναι ἀνοικτόν, ἐνῷ τὰ καφενεῖα καὶ τὰ ἐστιατόρια παραμένουν ἐπὶ πολὺ ἀκόμη ἀνοικτά, οἱ δὲ ἐξ αὐτῶν ἀποχωροῦντες καὶ δὴ οἱ ξένοι ἀδυνατοῦν νὰ προμηθευθοῦν σιγαρέττα καὶ διάφορα ἄλλα μικρᾶς μὲν ἀξίας ἀλλ' ἀπολύτου ἀνάγκης εἴδη, πωλούμενα ὑπὸ τῶν περιπτέρων.

Νομίζομεν ὅτι ἓν τοὐλάχιστον περίπτερον, ὁριζόμενον ἐκ περιτροπῆς δέον νὰ παραμένη ἀνοικτὸν τοὐλάχιστον μέχρι τῆς 11ης νυκτερινῆς, ὥστε νὰ ἐξυπηρετῶνται αἱ ἔκτακτοι σχετικαὶ ἀνάγκαι τῶν κατοίκων τῆς πόλεώς μας καὶ ἰδίᾳ τῶν εἰς τὴν πόλιν μας ξένων, ἀλλὰ καὶ τῶν δι' αὐτῆς διερχομένων.

ΟΙ ΚΙΝΔΥΝΟΙ ΑΠΟ ΤΑ ΜΑΓΚΑΛΙΑ

Τὶ πρέπει νὰ γνωρίζουν ἐκεῖνοι ποὺ χρησιμοποιοῦν κάρβουνα διὰ τὴν θέρμασίν των

Κάθε χειμῶνα εἰς τὴν Ἑλλάδα σημειώνονται σιχνοὶ θάνατοι ἀπὸ τὰ μαγκάλια. Ἐνῶ ὅλοι ὅσοι τὰ χρησιμοποιοῦν γνωρίζουν τοὺς κινδύνους των ἐλάχιστοι εἶναι ἐκεῖνοι οἱ ὁποῖοι κάμνουν ἔστω καὶ τὴν παραμικρὰν προσπάθειαν διὰ νὰ τοὺς ἀποφύγουν...

Ἀλλὰ ποῦ ὀφείλονται οἱ κίνδυνοι τῶν μαγκαλιῶν;

Καῦσις μιᾶς οὐσίας σημαίνει ἕνωσιν αὐτῆς τῆς οὐσίας μὲ ὀξυγόνον.

Καύσεις συμβαίνουν συνεχῶς εἰς τὴν ἀτμόσφαιραν. Ἡ ἀναπνοὴ τῶν ζώων καὶ τῶν φυτῶν δὲν εἶναι τίποτε ἄλλο παρὰ μία βραδεῖα καῦσις Τ. ὀξυγόνον καθὼς εἰσέρχεται μὲ τὴν εἰσπνοὴν εἰς τὸν ὀργανισμόν των, ἑνοῦται μὲ τοὺς ἱστούς, «καίει» τὰ ἄχρηστα δι' αὐτοὺς συστατικὰ καὶ κατὰ τὴν ἐκπνοὴν ἐξέρχεται ὡς διοξείδιον τοῦ ἄνθρακος. Ὅταν ὅμως εὑρισκώμεθα εἰς ἕνα χῶρον κλειστόν, ἐντὸς τοῦ ὁποίου δὲν ἀνανεοῦται ὁ ἀτμοσφαιρικὸς ἀήρ, τὸ ὀξυγόνον μὲ τὴν ἀναπνοὴν ἐξαντλεῖται καὶ ἔτσι δὲν γίνεται ἡ ἀπαραίτητος αὐτὴ καῦσις Ἀποτέλεσμα τῆς ἐλλείψεως αὐτῆς τοῦ ὀξυγόνου εἶναι ἡ ἀσφυξία. Ὁ ἄνθρωπος καὶ τὰ ζῶα παθαίνουν ὅτι θὰ ἔπάθαιναν ἂν ἔτιπταν μέσα εἰς τὰ νερά: θὰ ἐπνίγοντο ἀπὸ ἀσφυξίαν.

Ὑπάρχουν δὲ πολλοὶ τρόποι διὰ νὰ ἐξαντληθῇ τὸ ὀξυγόνον ἀπὸ ἕνα κλειστὸν χῶρον

Πρῶτα–πρῶτα ἂν διαμένουν μέσα εἰς αὐτὸν πολλοὶ ἄνθρωποι. Ἔπειτα ἂν εὑρίσκωνται πολλὰ ἀνθοδοχεῖα. ἀφοῦ καὶ τὰ φυτὰ ἀναπνέουν Ἐπίσης ἂν τὸ βράδυ ὁ φωτισμὸς μὲ γκάζι, λάμπες τοῦ πετρελαίου, καὶ ἐν γένει μὲ φωτιστικὰ μέσα λειτουργοῦν τα διὰ καύσεως καὶ ὄχι διὰ πυρώσεως, ὅπως οἱ συνήθεις ἠλεκτρικοὶ λαμπτῆρες. Εὐτυχῶς ὅμως πολὺ ὀλίγα εἶναι τὰ σπίτια, εἰς τὰ ὁποῖα τὸ δωμάτια κλεῖονται ἀεροστεγῶς

Εἰς τὰ περισσότερα κυκλοφορεῖ ὁπωσδήποτε ὁ ἀτμοσφαιρικὸς ἀὴρ ἔστω καὶ ἀνεπαρκῶς, μέσα ἀπὸ τὰς χαραμάδας τῶν θυρῶν καὶ τῶν παραθύρων.

Διὰ τοῦτο σπανίως συμβαίνουν ἄμεσα δυστυχήματα ἀπὸ ἐξάντλησιν τοῦ ὀξυγόνου τῶν κλειστῶν χώρων, χωρὶς τοῦτο νὰ σημαίνῃ βεβαίως ὅτι ὁ κλειστὸς χῶρος ὄὲν εἶναι ἀνθυγιεινός.

Ὅταν κανεὶς δὲν ἀναπνέῃ καθαρὸν ἀτμοσφαιρικὸν ἀέρα βλάπτει ἀσφαλῶς τὴν ὑγείαν του, ἀδιάφορον ἂν δὲν πνίγεται ἀμέσως ἀπὸ τὴν ἔλλειψίν του.

Ἂς ἴδωμεν τώρα τὶ συμβαίνει ἂν εἰς ἕνα κλειστὸν δωμάτιον ὑπάρχῃ ἕνα μαγκάλι. Ὁ ἀερισμὸς τοῦ δωματίου εἶναι ἀνεπαρκής. Τὰ κάρβουνα καὶ διὰ τὸν λόγον αὐτὸν καὶ διότι ἐπάνω εἰς τὸ μαγκάλι δὲν εἶναι δυνατὸν νὰ σχηματισθῇ ρεῦμα ἀέρος ἱκανὸν νὰ φέρῃ ὅσον χρειάζονται ὀξυγόνον διὰ νὰ τὰ καύσῃ, δὲν καίονται καλά

Θὰ χρησιμοποιήσουν λοιπὸν τὸ ὀξυγόνον μὲ οἰκονομίαν. Τοῦτο σημαίνει ὅτι κάθε ἄτομον ἄνθρακος ἀντὶ νὰ ἑνωθῇ μὲ δύο ἄτομα ὀξυγόνου διὰ νὰ «κορεσθῇ» (διὰ νὰ γίνῃ δηλαδὴ τελεία ἡ καῦσις του) ἑνοῦται μὲ ἓν ἄτομον ὀξυγόνου.

Ἔτσι ἀντὶ νὰ σχηματισθῇ διοξείδιον τοῦ ἄνθρακος (τὸ ὁποῖον εἶναι μὲν ἄχρηστον εἰς τὴν ἀναπνοήν, ἀλλὰ δὲν εἶναι δηλητήριον) σχηματίζεται μονοξείδιον τοῦ ἄνθρακος, δηλαδὴ μία ἕνωσις ἄνθρακος καὶ ὀξυγόνου ἀσυμπλήρωτος, ἀτελής.

Ὅταν ἕνας ἄνθρωπος εἰσπνεύσῃ μονοξείδιον τοῦ ἄνθρακος ἡ ἀσυμπλήρωτος αὐτὴ ἕνωσις φθάνουσα εἰς τοὺς ἱστοὺς τοῦ σώματος λαμβάνει τὴν εὐκαιρίαν διὰ νὰ συμπληρωθῇ: ἁρπάζει τὸ ὀξυγόνον ἀπὸ τὰ αἷμα καὶ τὸ καταστρέφει.

Αὐτὸς εἷς εἷς τὸς γενικάς του γραμμὰς εἶναι ὁ μηχανισμὸς τῆς δηλητηριάσεως ἀπὸ τὰ μαγκάλια. Πρέπει δὲ νὰ γνωρισθῇ ὅτι τὸ μονοξείδιον τοῦ ἄνθρακος ἠμπορεῖ νὰ σχηματισθῇ καὶ ἂν ἀκόμη ἕνα δωμάτιον ἀερίζεται σχετικῶς καλά, διότι ὅπως εἴπομεν, ἐτάνω εἰς τὸ μαγκάλι δὲν εἶναι δυνατὸν νὰ σχηματισθῇ ἐπαρκὲς ρεῦμα ἀέρος διὰ τὰ κάρβουνα.

ΔΙΑΚΗΡΥΞΙΣ

Αἱ Ἀγροτικαὶ Φυλακαὶ Κασσάνδρας προκηρύσσουσι πρόχειρον πλειοδοτικὸν διαγωνισμὸν ἐνεργηθησόμενον ἐν τοῖς γραφείοις τῶν Ἀγροτικῶν Φυλακῶν Κασσάνδρας τὴν 7ην Δεκεμβρίου 1959 ἡμέραν Δευτέραν καὶ ὥραν 10–1 μ.μ. διὰ τὴν ἐκποίησιν διαφόρων ζώων καὶ κτηνῶν τῆς φυλακῆς.

Οἱ ὅροι τοῦ διαγωνισμοῦ εἰσὶν κατατεθειμένοι εἰς τὰ δημαρχιακὰ καταστήματα Θεσσαλονίκης, Πολυγύρου καὶ Ν. Μουδανιῶ, τὰ κοινοτικὰ γραφεῖα Ν. Φωκαίας, Ἀθύτου, Κασσάνδρας, Ν. Τρίγλιας, Βραστῶν καὶ Ν. Φλογητῶν, τὰ γραφεῖα τῶν Ἐπαν. Φυλακῶν Θεσ)νίκης καὶ τὰ τοιαῦτα τῶν Ἀγροτικῶν Φυλακῶν Κασσάνδρας ἔνθα οἱ βουλόμενοι δύνανται νὰ λαμβάνωσι γνῶσιν κατὰ τὰς ἐργασίμους ἡμέρας καὶ ὥρας.

Ἐν περιπτώσει ἀποτυχίας τοῦ διαγωνισμοῦ ἐπαναλαμβάνεται οὗτος τὴν 14ην Δεκεμβρίου 1959 ἐν τῷ αὐτῷ τόπῳ καὶ χρόνῳ καὶ ὑπὸ τοὺς ἰδίους ὅρους.

Ἐν Κασσάνδρα τῇ 20–11–59

Ὁ διευθυντὴς τῶν Φυλακῶν

Ι. ΚΑΠΟΤΑΣ

ΠΩΛΕΙΤΑΙ ἡ παραχωρεῖται συνεταιρικῶς οἰκόπεδον εἰς 2500 περίπου τ.μ. ἐπὶ τῆς ἀσφάλτου εἰς περίλαμπρον θέσιν καὶ τοποθεσίαν Λειβάδι–Πολυγύρου, κατάλληλον διὰ βιομηχανικὴν ἢ τουριστικὴ ἐπιχείρησιν. Παρέχονται εὐκολίαι πληρωμῆς. Ἀποτανθῆτε Γ. Παπαδόπουλον Μαστακίδου 7 Χαριλάου–Θεσσαλονίκη.

ΤΟ ΚΗΡΥΓΜΑ ΤΗΣ ΚΥΡΙΑΚΗΣ

ΠΛΟΥΣΙΟΣ ΑΛΛΑ ΛΥΠΗΜΕΝΟΣ

ΣΥΝΕΧΕΙΑ ἐκ τῆς 1ης σελίδος

μως ὅτι ἡ αἰώνια ζωή, ἡ ψυχική σωτηρία, εἶναι κάτι παραπάνω ἀπὸ τὴν τήρησι τῶν θείων ἐντολῶν καὶ τὴν ἠθικὴ ζωή Εἶνυι συσχέτησι μὲ Αὐτὸν τὸν Θεὸν διὰ τοῦ Υἱοῦ Του τοῦ Ἰησοῦ Χριστοῦ καὶ ἡ εἰσδοχή Του μέσα σιὴν καρδιά μας διὰ τῆς πίστεως.

Γιατὶ ὅμως ὁ Χριστὸς νὰ τοῦπῇ νὰ πάῃ νὰ πουλήσῃ ὅλα τὰ ὑπάρχοντά του καὶ νὰ τὰ δώσῃ στοὺς πτωχούς; Ποιὸ ἦταν αὐτὸ τὸ ἕνα πρᾶγμα ποὺ τοῦ ἔλειπε; Ἦταν ἡ αἰωνία ζωὴ ποὺ ἦλθε μόνος του ὁ ἴδιος νὰ ζητήσῃ ἀπὸ τὸν Χριστόν Ἀλλὰ μήπως μὲ τὴν διανομὴν τῶν ἀγαθῶν του θὰ μποροῦσε νὰ τὴν ἀποκτήσῃ;

Ὁ Χριστὸς διέκρινε στὸ πρόσωπο τοῦ πλουσίου Φαρισαίου ἄρχοντος ποιὸ ἦταν τὸ εἴδωλο τῆς ψυχῆς καὶ τῆς ζωῆς του. Ἔπρεπε τὸ εἴδωλο αὐτὸ νὰ ἐκλείψῃ Ἡ παραγγελία τοῦ Χριστοῦ δὲν ἐσήμαινε ὅτι διὰ τῆς φιλανθρωπίας θὰ μποροῦσε νὰ κερδίσῃ κανεὶς τὴν ψυχή του. Μεγάλη παρανόησις τῆς προσταγῆς τοῦ Χριστοῦ. Τὴν φιλανθρωπίαν βέβαια ὁ Χριστὸς καὶ τὸ Εὐαγγέλιον συνιστοῦν, ἀλλ' ὡς τὸ ἀποτέλεσμα τῆς ἐν Χριστῷ ζωῆς καὶ σωτηρίας καὶ ὄχι ὡς τὸ μέσον τῆς ἀποκτήσεώς της. Ἁπλῶς τὰ πλούτη τοῦ ἄρχοντος αὐτοῦ ἦταν τὸ εἴδωλο ποὺ τὴν ἐχωριζε ἀπὸ τὸν Θεόν. Ὁ Χριστὸς θέλει ἢ τὴν πρώτη θέσι στὴν καρδιὰ καὶ ζωή μας ἢ καμμιά. Δὲν μποροῦμε νὰ ἔχωμε τὸ χρῆμα ἢ ὁτιδήποτε ἄλλο πρᾶγμα πρῶτο κι' Ἐκεῖνον δεύτερον. Δυστυχῶς αὐτὸ γίνεται μὲ τοὺς περισσότερους αὐτοκαλυμμένους Χριστιανοὺς τῆς ἐποχῆς μας. Ἂν ὁ Χριστὸς μιλοῦσε στὸν Νικόδημο θὰ τοῦλεγε νὰ παραιτηθῇ τοῦ φόβου τῶν [δοκοφρήσκων του. Ἂν στὸν Ἡρώδη Ἀντίπα θὰ τὸν προσέτατε νὰ παύσῃ νὰ συζῇ μὲ τὴ γυναῖκα τοῦ ἀδελφοῦ του Φιλίππου Δὲν ξερῶ, βέβαια, στὴν δικιά σου τὴν περίπτωσι, τὶ θὰ σοῦ ἔλεγε ὁ Χριστός. Τὸ ξέρεις ὅμως σὺ κάλλιστα. Τὸ ξέρει κι' Ἐκεῖνος. Τ' ἀκοῦς, ἀλλὸ τὶ θὰ κάμῃς;

Θὰ παραιτηθῆς, ἄραγε, τοῦ εἰδώλου σου αὐτοῦ καὶ θὰ δώσῃς πρώτη θέσι στὸν Χριστὸ δεχόμενός Τον ὡς προσωπικό σου Σωτῆρα, ἢ θὰ φύγῃς λυπημένος; Τίποτε ἄλλο δὲν θὰ σοῦ δώσῃ τὴ χαρὰ ποὺ θὰ σοῦ ἔδιδε ἡ μέτον Χριστὸν γνωριμία σου. Πρέπει λοιπὸν νὰ ἐκλέξῃς μεταξὺ τοῦ κοσμου καὶ τῆς λυπης του ἢ τοῦ Χριστοῦ καὶ τῆς χαρᾶς Του. Εἴθε νὰ ἐκλέξῃς τὸ δεύτερον. Αὐτὴ εἶναι ἡ διακαὴς προσευχή σου γιὰ σένα.

ΣΠ. ΖΩΔΙΑΓΗΣ

Ὅστις ἐπιθυμεῖ νὰ λάβῃ ἓν τευχίδιον μὲ τὴν σειρὰν τῶν ἄρθρων «Τὸ Κήρυγμα τῆς Κυριακῆς» ὁλοκλήρου τοῦ προηγουμένου μηνός, ἢ τὸ κατὰ Ἰωάννην Εὐαγγέλιον εἰς ἁπλῆν νεοελληνικὴν μετάφρασιν, ἂς μᾶς γράψῃ εἰς τὴν διεύθυνσιν: Δημοσιεύσεις Ο ΣΠΟΡΕΥΣ, Γραμματοθυρὶς 387, Ἀθῆνοι.

ΠΩΛΕΙΤΑΙ: Εἰς θέσιν Μσριανίτικα ἐλαιῶν 25 παλαιῶν στρεμμάτων καλλιεργήσιμος. Πληροφορίαι παρὰ τῇ κ. Μαρία Χρ. Ἀσβεστᾶ Πολύγυρος.

ΠΩΛΕΙΤΑΙ

Πλῆρες ὑδραυλικὸν ἐλαιοπιεστήριον, τύπου ΒΙΟ, 12 ἰντσῶν, ἐν λειτουργίᾳ καὶ ἐν καλῇ καταστάσει, μετὰ καινουργοῦς διαχωριστῆρος, τύπου Γκαλάρντι καὶ λοιπῶν ἐξαρτημάτων. Πληροφορίαι παρέχονται ὑπὸ τοῦ κ. Ἰωάννου Λαμπροπούλου δικηγόρου ἐν Πολυγύρῳ.

ΤΕΛΕΣΙΣ ΛΑΪΚΟΥ Α΄ου ΑΝΩΜΑΛΟΥ ΔΡΟΜΟΥ

Ἡ Νομαρχία Χαλκιδικῆς ἐνέκρινε πρότασιν τῆς ἐπιθεωρήσεως σωματικῆς ἀγωγῆς, περὶ τελέσεως Α΄ λαϊκοῦ ἀνωμάλου δρόμου διὰ τὴν 6ην Δ)βρίου 1959, ἡμέραν Κυριακὴν καὶ ὥρον 11ην π.μ.

Ὁ ἀγὼν οὗτος θὰ εἶναι 3.000 μέτρων, καὶ θὰ τελεσθῇ ἐν Πολυγύρῳ. Εἰς τὸν ἀγῶνα θὰ συμμετάσχουν τὰ ἀθλητικὰ σωματεῖα τοῦ Νομοῦ, τῶν μορφωτικῶν συλλόγων ἀγροτοπαίδων, τῶν σπιτιῶν τοῦ παιδιοῦ βασιλικῆς προνοίας καὶ τῶν Τ.Ε.Α. διὸ τριῶν κατ' ἐλάχιστον ὅριον ἀθλητῶν, ὡς ἐπίσης καὶ μεταξὺ τῶν σχολείων Μ.Ε. Εἰς ἰδιαιτέραν ὅμως κατάταξιν. Εἰς τοὺς Α΄ Β΄ καὶ Γ΄ νικητὰς τόσον τοῦ ἀτομικοῦ ὅσον καὶ τοῦ ὁμαδικοῦ θὰ ἀπονεμηθῶσιν κύπελλα καὶ διπλώματα.

Τὰ ἐπιθυμοῦντα συμμετοχὴν σωματεῖα νὰ δηλώσουν μίαν ἑβδομάδα πρὸ τῆς τελέσεως τούτων.

Η ΑΝΑΚΑΛΥΨΙΣ ΤΗΣ ΑΜΕΡΙΚΗΣ

Ν. ΥΟΡΚΗ 23. —Θέλετε νὰ μάθετε πῶς ἀνεκαλύφθη ἡ Ἀμερικὴ ἀπὸ τὸν Χριστόφορο Κολόμβο; Ἀκοῦστε πῶς τὴν διηγεῖται ὁ μεγάλος Ἀμερικανὸς εὐθυμογράφος Μὸρκ Τουαίν:

«Ὁ βασιλεὺς τῆς Ἱσπανίας Φερδινάνδος εἶπε μιὰ μέρα στὸν Κολόμβο:

—Μπορεῖς ν' ἀνακαλύψῃς τὴν Ἀμερική;

—Βέβαια ἀπάντησε ὁ Χριστόφορος. Πρέπει ὅμως νὰ μοῦ δώσῃς ἕνα μεγάλο ἱστιοφόρο.

Ὁ βασιλεὺς τοῦ ἔδωσε ἱστιοφόρο καὶ ὁ Κολόμβος μπῆκε σ' αὐτὸ καὶ διευθύνθηκε πρὸς τὸ μέρος ὅπου ἤλπιζε νὰ βρῇ τὴν Ἀμερική. Κατὰ τὸ ταξίδι οἱ ναῦτες ἄρχισαν νὰ δυσφοροῦν καὶ νὰ ἀπελπίζωνται γιὰ τὴν ἐπιτυχία τοῦ σκοποῦ των. Σὲ λίγες ὅμως μέρες, ἕνα πρωὶ ὁ τιμονιέρης εἰδοποίησε τὸν Κολόμβο ὅτι διέκρινε ξηρά.

—Εἶναι ἡ Ἀμερική! φώναξε ὁ Κολόμβος.

Καὶ ὅταν τὸ καράβι πλησίασε στὴν ἀκτὴ ἐκείνη, εἶδαν ὅτι ἡ χώρα ἦταν γεμάτη ἀπὸ μαύρους. Ὁ Κολόμβος μόλις βγῆκε στὴν ξηρὰ τοὺς ρώτησε:

—Ἐδῶ εἶναι ἡ Ἀμερική;

—Ναί... τοῦ ἀπάντησαν ἐκεῖνοι.

Ὁ Κολόμβος ξαναεῖπε τότε:

—Ὑποθέτω ὅτι εἶστε μαῦροι;

—Ναί, τοῦ ἀπάντησαν ἐκεῖνοι. Εἴμαστε μαῦροι...

Συγχρόνως ὁ ἀρχηγὸς τῶν μαύρων ρώτησε τὸ Κολόμβο:

—Καὶ μεῖς ὑποθέτουμε ὅτι ἐσὺ εἶσαι ὁ Χριστόφορος Κολόμβος...

—Ἔχεις δίκαιο, ἀπάντησε ὁ μεγάλος ἐξερευνητής. Ἐγὼ εἶμαι ὁ Χριστόφορος Κολόμβος...

Τότε ὁ ἀρχηγὸς τῶν μαύρων γύρισε πρὸς τοὺς συντρόφους του καὶ τοὺς εἶπε:

—Τώρα πιὰ εἶναι ἀνωφελὲς νὰ κρυβώμαστε... Ἀνεκαλύφθημεν!.. Χ.Γ.

ΠΟΙΟΣ ΦΤΑΙΕΙ;

Ταξειδεύοντας προχθὲς μὲ τὸ λεωφορεῖον, ἄθελά μου ἄκουσα μίαν συζήτησιν ποὺ ἐγένετο σὲ ὑψηλὸν τόνο μεταξὺ δύο κυρίων ἀπὸ ἕνα χωριὸ τῆς Χαλκιδικῆς, οἱ ὁποῖοι ἐκάθοντο ἔμπροσθέν μου

Ὅπως κατάλαβα ἀπὸ τὴν συζήτησιν, ὁ ἕνας ἀπὸ τοὺς δύο εἶχε ἕναν γιὸ ποὺ πήγαινε στὸ γυμνάσιον καὶ ὁ ὁποῖος δὲν τὰ κατάφερνε φαίνεται καλὰ στὰ μαθήματα καὶ ὁ πατέρας του διὰ τὴν μὴ καλὴν προόδον τοῦ γιοῦ του ἔριχνε ὅλην τὴν εὐθύνην εἰς τοὺς καθηγητάς.

Δυστυχῶς εἶναι ἀλήθεια πὼς φροντίζουμε πολλοὶ νὰ ρίχνουμε τὰ βάρη καὶ τὶς εὐθύνες μας στοὺς ἄλλους καὶ ἔτσι καὶ τὸν ἑαυτόν μας ἱκανοποιοῦμεν, ἀλλὰ καὶ δικαιολογούμεθα στοὺς τρίτους. Ἔτσι καὶ στὴν περίπτωσιν αὐτὴν ὁ πατέρας ἀφοῦ πείσθηκε πρῶτα γιὰ τὴν «ἀθωότητα» τοῦ υἱοῦ του–ποιὸς ξέρει ὕστερα ἀπὸ τὶ ψέμματα–ἔβγαλε χωρὶς νὰ τὸ πολυσκεφθεῖ τὸ συμπέρασμα πῶς φταῖνε μόνον οἱ καθηγηταί, ποὺ τὸ παιδί του δὲν πάει καλὰ στὰ μαθήματα. Ἀλλὰ ἐὰν καθόταν λίγο καὶ ρωτοῦσε τὸν ἑαυτόν του ἢ ἐὰν τὸν ρωτοῦσε ἕνας ἄλλος καὶ τοῦ ἔλεγε. Ἐσὺ ποὺ εἶσαι πατέρας του ἐσένα ποὺ εἶναι δικό σου παιδί, ἐνδιαφέρθηκες ποτὲ γιὰ τὴν πρόοδόν του; Πῆγες ποτὲ στὸ γυμνάσιον, νὰ πιάσῃς τοὺς καθηγητὰς καὶ νὰ ρωτήσῃς πὼς πάει τὸ παιδί σου; Νὰ ρωτήσῃς ἐὰν εἶναι φρόνιμο, ταχτικὸ στὰ μαθήματα του;

Καὶ ἐὰν τὸ χωριό σου εἶναι μακρυὰ καὶ σὺ δὲν μπορεῖς ναρθῆς, φρόντισες νὰ βάλῃς γιὰ τὸ παιδί σου καλὸν κηδεμόνα, ὁ ὁποῖος νὰ ἐνδιαφέρεται σὰν πατέρας του.

Ἀσφαλῶς ὄχι. Κι' αὐτὸ εἶναι τὸ μεγάλο παράπονο τῶν καθηγητῶν. Ἡ ἀδιαφορία ποὺ δείχνουν πολλοὶ γονεῖς καὶ κηδεμόνες γιὰ τὴν πρόοδον τῶν παιδιῶν των. Ζήτημα εἶναι ἂν πατᾶνε μίαν φορὰ στὸ σχολεῖον. Ποιὸς λοιπὸν φταίει; Ποιοὶ λοιπὸν φταῖνε πρῶτοι; οἱ γονεῖς. Οἱ γονεῖς οἱ ὁποῖοι πρέπει νὰ τὸ νοιώσουν πὼς εἶναι ὑποχρέωσιν νὰ παρακολουθοῦν ἀπὸ κοντὰ τὴν πρόοδον καὶ τὴν διαγωγὴν τῶν παιδιῶν των. Ἔχουν ὑποχρέωσιν νὰ πηγαίνουν ταχτικὰ στὸ γυμνάσιον καὶ νὰ ρωτοῦν καὶ νὰ ζητοῦν νὰ μάθουν πὼς πάει τὸ παιδί τους. Οἱ καθηγηταὶ κάνουν τὸ πᾶν, γιὰ νὰ μορφώσουν καὶ νὰ διαπλάσουν καλοὺς χαρακτῆρας, ἀλλὰ χρειάζεται καὶ ἡ βοήθεια τῶν γονέων.

Δὲν πρέπει λοιπὸν νὰ βγάζωμε τόσο εὔκολα συμπεράσματα καὶ ἂς ἐλέγχουμε πρῶτα τὸν ἑαυτόν μας καὶ ὕστερα τοὺς ἄλλους. Ἔτσι μόνον θὰ μαστε δίκαιοι. Ἔτσι μόνον θὰ μπορέσουμε νὰ δοῦμε ποιὸς φταίει. Τάκης Μ.

ΕΛΛΗΝΙΚΟΣ ΣΤΙΧΟΣ

Σ' ΑΓΑΠΩ

Σιγὰ–σιγὰ σοῦ τραγουδῶ,
[ἄλλος νὰ μὴν ξυπνήσει,
ἄλλος νὰ μὴν ἀκούσει ἐ-
[κεῖνο ποὺ θὰ πῶ·
ἂς σβήσουν τ' ἄστρα μιὰ
[στιγμή, ἀγέρας μὴ φυσήσει,
ἂς πῶ δύο λόγια μόνο:
[Ψυχή μου, σ' ἀγαπῶ!

Ἂν τὴ γνωρίσεις τὴ φωνή,
[μὴ δείξεις τὴ χαρά σου,
τὸ στόμα μὴν ἀφίσεις νὰ
[πῇ ὅ,τι ποθεῖς·
τὰ μάτια κράτει σφαλιχτὰ
[καὶ σφίξε τὴν καρδιά σου
μὴ [σὲ παραφυλάγουν κι'
[ἄξαφνα προδοθεῖς.

Γιὰ σέ, γιὰ σένα τραγουδῶ,
[καὶ ὅμως τ' ὄνομά σου,
—φαντάσου καταδίκη!—νὰ
[μὴν μπορῶ νὰ πῶ.
Γιὰ σέ, γιὰ σένα ἀγρυπνῶ,
[καὶ ὅμως τὴ φωνή σου
δὲν θέλω νὰ ἀκούσω, τὸ
[πρόσωπο νὰ ἰδῶ

Ι. ΔΑΜΒΕΡΓΗΣ

ΑΛΛΗΛΟΓΡΑΦΙΑ ΑΝΑΓΝΩΣΤΩΝ

Ἐλήφθησαν αἱ συνδρομαὶ τῶν κάτωθι φίλων ἀναγνωστῶν τῆς ἐφημερίδος μας, τοὺς ὁποίους εὐχαριστοῦμεν.

Πολυγύρου: οἱ κ.κ. Διομ. Γκιούρας, Ἰ. Καραπαναγιώτης, Χρ. Ζαχαρίας, Παν. Ἀμαραντίδης, Γρ. Στιβαχτάρης.

Θεσ)νίκης: ὁ κ. Ἰωάν. Χρυσάφης.

Γερακινῆς: οἱ κ.κ. Γ. Ἀποστόλου, Θεοδ Κοσμᾶς, Θεοχ. Στεργιανόπουλος.

Ἀρναίας: ὁ κ Κλ. Σαραφιανός.

Συκιᾶς: οἱ κ,κ. Γαρ. Χατζηγιάννης, Ἀντ. Κρομυδάκης, Ἅγγ. Βαγιωνᾶς, Ἀστ. Βαγιωνᾶς, Χρ. Λειβαδιώτης, Κων. Γεωργιάδης, Κων. Φουντουκάκης,

Μ. Παναγίας: ὁ κ. Δημήτρ. Τσοῦλος.

Βατοπεδίου: οἱ κ.κ. Χαρ. Χασταμουρατίδης, Ἰωάν. Βαγιωνᾶς.

Ὁρμυλίας: οἱ κ.κ. Ἀθαν. Καραγκιοζᾶς, Βασ. Καρατάσος, Γεώρ. Μαρδᾶς, Νικ. Καμαριώτης, Γεώργ. Λανταβός, Χρ. Γκοτσαμάνης, Δ. Β. Γουργούρης, Χρ. Βέκης, Κων. Γιοματάρης, Χρ. Δίμητσας, Ἰωάν. Χαδιᾶς, Χρ. Πᾶνος.

Νικήτης: οἱ κ.κ. Ἀν. Σάλιαρης, Ἰωάν. Χρηστοφορίδης, Κων. Ἀναγνωστάρας, Γεωρ. Ἀμπελᾶς, Χαρ. Κενανίδης, Ἀθ. Κτίστης, Ἀθ. Μάντζιος, Φιλῶτας Μάντζιος, Γεώρ. Δ. Ζαφειρούδης, Ἀθ. Καμπούρης.

Ἁγίου Νικολάου: οἱ κ.κ. Μ. Βαφειάδης, ἱερεὺς Παπαστέργιος, Αστ. Γεροστεργιούδης, Γεώρ. Ψαρογιάννης, Ἰωάννης Δάνης, Νικ. Δεληθανάσης, Ἀθ. Δαλδογιάννης, Κων. Δαλδογιάννης, Χαρ. Δημόπουλος, Ἅγγ. Κυριαζῆς, Δημ. Γιαννέλης, Φωκ. Χολογκούνης, Θεόδ, Μηταυτσῆς, Δῆμος Πελέκης. δ Σουλτάνα Μπουλάκη, Καλλ Ἀρσένης,

Παρθενῶνος: οἱ κ.κ. Ἱερεὺς Ἰωακ Ντραβαλιάρης, Ἰωάν. Χαριστός, Ἰωάν. Πετρόπουλος Δημ. Πράτσας, Ἀθ Ἀλβανός, Χρ' Μαρτζιβάνος, Ἰωάν. Νάνος

Ν Μαρμαρᾶ: οἱ κ.κ. Χαρ. Δημητρακόπουλος, Ἀλεξαν. Ταουτσόγλου. Δημ. Λειβαδιώτης, Γεώρ. Μηνᾶς, Δημ. Μαρουδῆς, Βασ. Γιαρμῆς, Πέτρος Πετρίδης, Κων. Βλάχος, Σταμ Μουλᾶς, Κυρ. Λουφάκης, Ἀθ. Γεροβασιλείου, Κυρ. Κράντας, Θεόδ. Λειβαδιώτης.

Σταγείρων: ὁ κ. Ἀστ. Μούτσικας.

Πλανῶν: ὁ κ. Κών. Πασχάλης.

Πετροκεράσων: ὁ κ. Γεώρ. Καμπανᾶς.

Βάβδου: ὁ κ Ἀστ. Γκοτζιᾶς.

Λακκώματος ἡ σχολικὴ ἐφορεία.

Ν Καλλικρατείας: ὁ κ. Θεοδ. Σαμακοβλῆς.

Χαλκιδικεῖς:

Διὰ πάσαν Κτηματικὴν σας Συναλλαγὴν Ἀποτανθῆτε μὲ ἐμπιστοσύνη εἰς τὸ Γραφεῖον Κτηματικῶν Συναλλαγῶν ΓΕΩΡΓΙΟΥ ΜΑΝΟΥΣΟΠΟΥΛΟΥ.

Ἀγοραὶ-Πωλήσεις Ἀκινήτων

Ὁδὸς Βασιλέως Ἡρακλείου ἀρ. 13, 1ος ὄροφος ἀρ. Γραφείου 2.

(= ΘΕΣΣΑΛΟΝΙΚΗ =)

ΤΗΛΕΦ. 20—951

Ν. ΚΑΝΤΖΟΣ

ΙΑΤΡΙΚΑ ΚΑΙ ΕΠΙΣΤΗΜΟΝΙΚΑ ΕΡΓΑΛΕΙΑ ΟΡΓΑΝΑ ΧΗΜΕΙΑΣ—ΜΙΚΡΟΒΙΟΛΟΓΙΑΣ ΚΑΙ ΠΕΙΡΑΜΑΤΙΚΗΣ

ΕΓΝΑΤΙΑΣ 107 ΤΗΛ. 67—14 - ΘΕΣΣΑΛΟΝΙΚΗ

ΚΛΙΒΑΝΟΙ Ἀποστειρώσεως καὶ Ἐπωαστικοί, Βραστῆρες, Κλίναι. ΓΥΝΑΙΚΟΛΟΓΙΚΑΙ, Χειρουργικαί, Ἐργαλειοθήκαι, Τραπεζίδια, Διάφορα Εἴδη Ἐργαστηρίων. ΣΦΥΓΜΟΜΑΝΟΜΕΤΡΑ καὶ Ἀνταλλακτικὰ Αὐτῶν, Νοσηλευτικὸν Ὑλικόν, Ἐξαρτήματα Ἰατρικῆς, ΕΡΓΑΣΤΗΡΙΟΝ Ἐπιδιορθώσεως Ἠλεκτρικῶν Συσκευῶν καὶ Παντὸς Ὀργάνου Ἐπιστημονικοῦ.

ΤΙΜΑΙ ΑΞΑΙΡΕΤΙΚΑΙ-ΕΥΚΟΛΙΑΙ ΠΛΗΡΩΜΗΣ

ΕΚΥΚΛΟΦΟΡΗΣΕΝ

ΤΟ ΝΕΟΝ ΔΕΚΑΠΕΝΘΗΜΕΡΟΝ ΠΕΡΙΟΔΙΚΟΝ

"ΣΗΜΕΡΑ"

Εἶναι τὸ πλέον συγχρονισμένον περιοδικόν. Ἐκλαϊκευμένης ἐπιστήμης, ἐγκυκλοπαιδικῆς ὕλης, γραμμάτων, τέχνης, θεάτρου. Ὑπὸ τὴν Διεύθυνσιν τοῦ γνωστοῦ Δημοσιογράφου καὶ Λογίου.

κ. ΧΡ. ΕΜ. ΑΓΓΕΛΟΜΑΤΗ

Μὲ συνεργασίαν τῶν διαπρεπεστέρων Ἑλλήνων Ἐπιστημόνων, Λογοτεχνῶν, Καλλιτεχνῶν κ.λ.π.

ΖΗΤΗΣΑΤΕ ΜΑΡΜΕΛΛΑΔΕΣ ΓΛΥΚΑ ΙΡΙΣ

"ΦΩΝΗ ΤΗΣ ΧΑΛΚΙΔΙΚΗΣ„
ΕΒΔΟΜΑΔΙΑΙΑ ΕΦΗΜΕΡΙΣ
ΕΚΔΙΔΟΜΕΝΗ ΕΝ ΠΟΛΥΓΥΡΩ

ΓΡΑΦΕΙΑ ΕΝ ΘΕΣΣΑΛΟΝΙΚΗ
Βαλαωρίτου 34
Τηλεφ. 79 025
ΜΕΛΟΣ ΤΗΣ ΕΝΩΣΕΩΣ: Ι.Δ.Ε.Ε.Τ.Θ.Ε.

ΕΤΗΣΙΑΙ ΣΥΝΔΡΟΜΑΙ

Ἰδιωτῶν	δρχ. 60
Δήμων καὶ Κοινοτ.	» 150
Νομικῶν προσώπων	» 150
Τραπεζῶν Ἑταιριῶν	» 500
Ἐξωτερικοῦ (ἀεροπορικῶς)	δολλάρια 15

ΟΡΟΙ ΔΗΜΟΣΙΕΥΣΕΩΝ
Γενικὰ ζητήματα δωρεάν. Διακηρύξεις, πλειστηριασμοί τὸ χιλιοστόμετρον δρχ. 1.30, Διαφημίσεις 0.60.

Χειρόγραφα, δημοσιευόμενα ἢ μή, δὲν ἐπιστρέφονται
Ὑπεύθυνος: ΝΙΚ. ΓΕΡΟΧΡΙΣΤΟΣ

ΧΡΗΣΙΜΑ ΛΟΓΙΑ

ΜΗ ΠΑΡΑΣΥΡΕΣΑΙ ἐπιπολαίως ἀπὸ ἰδεολογίας ὑπόπτου προελεύσεως ποὺ ζητοῦν νά κλονίσουν τὴν πεποίθησίν σου ἐπὶ τὰς πνευματικὰς καὶ ἠθικὰς ἀξίας, τὰς ὁποίας ἐδοκίμασε καὶ εὗρε καλὰς ἡ ἀνθρωπότης, ἐπὶ δεκάδας αἰώνων. Πρόοδος καὶ ἐξέλιξις, καὶ εἰς τὰς ἰδέας ναί, ἀλλ' ὄχι κοὶ γκρέμισμα γενικὸν παντὸς ὅ,τι ἐδημιούργησεν ἡ θρησκεία τοῦ ἀγαθοῦ ὁ Χριστιανισμὸς καὶ ἡ θρησκεία τοῦ ὡραίου, ὁ Ἑλληνικὸς πολιτισμός.

ΟΠΩΣ δὲν μπορεῖς νὰ τρέχῃς καλὰ καθούμενα στοὺς δρόμους μὲ τὰ νυκτικά σου διότι θὰ σὲ πάρουν γιὰ τρελλὸν ἢ γυμνιστήν, διὰ τὸν αὐτὸν λόγον δὲν ἐπιτρέπεται καὶ νὰ ἐκστομίζῃς ὅσας ἀνοησίας τυχὸν σκέπτεσαι ἢ νὰ πληγώνῃς τ' αὐτιὰ τῶν ἄλλων ἢ καὶ τὴν ὄσφρησίν των μὲ βωμολοχίας καὶ αἰσχρολογίας καὶ πρὸ πάντων μὲ εἰδεχθεῖς βλασφημίας.

ΕΙΣ ΤΟ οἰκονομικὸν μέρος τῆς ὑπάρξεώς σου ἐὰν δὲν προνοήσῃς ἐγκαίρως, ἀσφαλῶς κάποτε θὰ μετανοήσῃς. Τὸ ποσοστὸν τῆς ἀποταμιεύσεως ποὺ θὰ ἐξοικονομήσῃς ἀπὸ ὅ,τι εἰσπράττεις δὲν ἔχει τόσην σημασίαν ὅσην ἡ ἀνελλιπὴς αὐτῆς τακτικότης. Οἰκονομία καὶ ἀποταμίευσις εἶναι αἱ βάσεις τῆς ὑλικῆς καὶ ἠθικῆς ἀκόμη ἀνεξαρτησίας. Εἰς μίαν μεγάλην σου ἀνάγκην προτιμότερον νὰ σπάσῃς τὸν κουμπαρᾶ σου παρὰ νὰ πληγώσῃς τὴν ἀξιοπρέπειάν σου καταφεύγων εἰς δανικά.

ΑΚΟΜΗ καὶ ἂν δὲν ἔχῃς ἐκ φύσεως εἰς τὴν ψυχήν σου τὸ ὀρμέμφυτον τῆς καλωσύνης καὶ τῆς ἀγάπης, συλλογίσου μόνον πόσον εὐτυχέστερος καὶ ἀσφαλέστερος θὰ ἦσο εἰς τὴν ζωήν σου ἂν κατώρθωνες νὰ δημιουργήσῃς περὶ τὸ ἄτομόν σου μίαν γαληνιαίαν καὶ μυροβόλον ἀτμόσφαιραν ἀγάπης, παρὰ ἐὰν ἀπέβαινες ὁ στόχος τοῦ κοινοῦ μίσους καὶ τῆς περιφρονήσεως.

ΚΑΘΕ ἀνθρώπινον πλάσμα ἀκτινοβολεῖ γύρω του ἕνα μυστηριῶδες ρευστὸν ψυχικῆς ἐνεργείας ποὺ ἐπιδρᾷ πολὺ ἢ ὀλίγον ἐπὶ τῶν ἄλλων καὶ τοὺς διαθέτει καλῶς ἢ κακῶς. Ὅσον ὁ πομπὸς τοῦ ρευστοῦ αὐτοῦ εἶναι ἀνωτέρας διανοητικῆς καὶ πρὸ πάντων ἠθικῆς ἀξίας, τόσον ἰσχυροτέρα καὶ μᾶλλον εὐεργετικὴ διὰ τοὺς ἄλλους γίνεται ἡ ἀκτινοβολία αὐτή.

ΤΟ ΓΡΑΜΜΑΤΟΣΗΜΟΝ!

«Ὁ πρεσβευτὴς τῆς Ἑλλάδος εἰς τὴν Μόσχαν διετάχθη νὰ προβῇ εἰς ἐντόνους διαμαρτυρίας εἰς τὴν Ρωσικὴν Κυβέρνησιν διὰ τὸ ἐκδοθὲν καὶ φέρον τὴν εἰκόνα τοῦ Γλέζου γραμματόσημον, ὁ ὁποῖος κατεδικάσθη εἰς πενταετῆ φυλάκισιν ἀπὸ τὴν Ἑλληνικὴν δικαιοσύνην...» καὶ συνεχίζων ὁ Ραδιοφωνικὸς Σταθμὸς τῶν Ἀθηνῶν κατὰ τὴν πρωϊνὴν ἐκπομπήν του τῆς 15-11-59 προσθέτει μεταξὺ τῶν ἄλλων καὶ τὸ ἑξῆς «καὶ εἰς ἐκρύθμους καταστάσεις αἱ Κυβερνήσεις τῶν Κρατῶν σέβονται τοιαῦτα σημεῖα».

Οἱ ἀρχαῖοι Ἕλληνες κατηγοροῦσαν τοὺς Κλαζομενίους ὅτι «ἔζεστιν ἀσχημονεῖν». Ἐκεῖνοι πιθανὸν νὰ ἀσχημονοῦσαν ἀπὸ συνήθειαν καὶ ποτὲ δὲν εἶναι δυνατὸν νὰ προσέβλεπον εἰς τοιοῦτον εἶδος ἀσχημονίας. Τὸ Κρεμλίνον ὅμως ἐκ συστήματος καὶ προκαθωρισμένου σχεδίου.

Ἀντελήφθημεν τάχα κατὰ τὴν δεκαετίαν 1941-1950 πῶς σκέπτονται δι' ἡμᾶς τοὺς Ἕλληνας οἱ Ρῶσοι κομμουνισταὶ ἡγέται; Δὲν εἶναι εὔκολον νὰ τὸ πιστεύσῃ κανεὶς διότι ἂν ἐγνωρίζαμεν ὅτι «ὁ λύκος ἀλλάζει μόνον τὴν τρίχα» δὲν θὰ μᾶς ἐξένιζε ἡ ἔκδοσις τοῦ περὶ οὗ ὁ λόγος γραμματοσήμου.

Δὲν εἶναι ἡ πρώτη φορὰ ποὺ τὰ Σοβιὲτ προβαίνουν εἰς ἐνεργείας καθαρᾶς ἐπεμβάσεως εἰς τὰ ἐσωτερικά μας καὶ παραλλήλως κόπτονται διὰ φιλικὰς σχέσεις μὲ τὴν χώραν μας, δι' ἀπύραυλον ζώνην, πολιτικὴν οὐδετερότητος καὶ ἄλλπν τοιούτων σκοτεινῶν κατασκευασμάτων.

Δυστυχῶς παρὰ τὰς ταλαιπωρίας καὶ κακουχίας ποὺ ὑπέστημεν ὡς Ἔθνος ἐξ ἀφορμῆς τῶν κατὰ καιροὺς ἀνατρεπτικῶν ἐνεργειῶν τοῦ διεθνοῦς κομμονισμοῦ, παρὰ τὰς συνεχεῖς πολιτικὰς παγιδεύσεις τῆς Ρωσικῆς διπλωματίας εἰς βάρος τῆς Πατρίδος μας δὲν ἐννοήσαμεν ἀκόμη ὅτι τὸ ἀπὸ καταβολῆς Ρωσικὸν ὄνειρον τῆς προσαρτήσεως τῆς Ἑλλάδος διὰ τὸν ἔλεγχον τῆς Μεσογείου κ.λ.π. ἐγκολουθεῖ νὰ εὑρίσκεται εἰς τὸ προσκήνιον καὶ ὅτι ἡ Ρωσικὴ πολιτικὴ ἔναντι τῆς χώρας μας χθὲς καὶ σήμερον ἡ αὐτὴ καὶ τῆς αὔριον ἐπίσης.

Ὅσον διὰ τὸν Ἐμμ. Γλέζον πρέπει νὰ γνωρίζωμεν ὅτι σήμερον ἀποτελεῖ διὰ τὴν κομμουνιστικὴν προπαγάνδαν τὸ μεγάλο κουβάρι τοῦ νήματος διὰ νὰ ὑφανθῇ τὸ δίκτυον εἰς τὸ ὁποῖον πίπτουν ἀφελεῖς καὶ ἀνόητοι τοῦ ἐσωτερικοῦ καὶ τοῦ ἐξωτερικοῦ.

Τὸ παρελθὸν μᾶς διδάσκει ὅτι κι' ὁ Γλέζος μὲ τὴ σειρά του ὡσὰν ἄδεια κουβαρίστρα θὰ πεταχθῇ ἀπὸ τὴν στιγμὴν ποὺ θὰ χαρακτηρισθῇ ὡς μὴ ἔχων πλέον προορισμὸν ἢ καθίσταται ἀπαιτητικὸς ἢ ἐπικίνδυνος διὰ τὸ ἀπαρτὶ τοῦ Παραπετάσματος. Περιττεύουν τὰ παραδείγματα. Ἂς σκεφθῶμεν μόνον πόσους ὁ σημερινὸς δικτάτωρ τῆς Ρωσίας καὶ μάλιστα ἐκ τῶν συνεργατῶν του μετεκόμισεν εἰς τὸν ἄλλον κόσμον.

Ἐν Στρατωνίῳ τῇ 16-25-59
Κ. ΜΑΛΑΝΔΡΗΣ

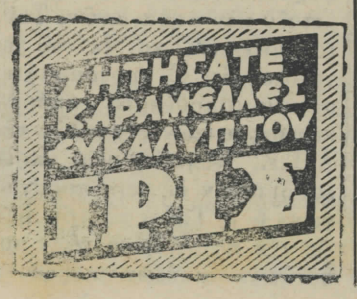

ΤΑ ΜΑΚΡΟΒΙΑ ΖΩΑ

Ἔχει λεχθῆ ὅτι ὁ κόσμος εἶναι πολὺ μεγάλος καὶ ὁ βίος μας πολὺ βραχὺς διὰ νὰ προλάβῃ νὰ τὸν μελετήσῃ. Ἡ σύγκρισις ὡς πρὸς τὴν βραχύτητα τοῦ βίου εἶναι ἀκριβής, ἀλλὰ μόνον ἐν σχέσει μὲ τὸ μέγεθος τοῦ κόσμου. Ἂν συγκρίνωμεν ὅμως τὴν διάρκειαν τῆς ἀνθρωπίνης ζωῆς μὲ τὴν διάρκειαν τῆς ζωῆς τῶν ἄλλων ζώων θὰ ἴδωμεν ὅτι δὲν ἔπρεπε νὰ ἔχωμεν παράπονον. Εἴμεθα σχετικῶς ἀπὸ τὰ μακροβιώτερα πλάσματα τοῦ Δημιουργοῦ ἐκ τοῦ βασιλείου τῶν ζώων.

Μερικὰ παραδείγματα τὸ ἀποδεικνύουν. Ὑπάρχουν βεβαίως ζῶα μακροβιώτερα ἀπὸ τὸν ἄνθρωπον. Ἀλλ' αὐτὰ εἶναι πολὺ ὀλίγα.

Ἡ φάλαινα π.χ. λέγεται ὅτι ζῇ περὶ τὰ 1000 ἔτη, οἱ κυπρῖνοι περὶ τὰ 150 ἔτη καὶ οἱ κύκνοι περὶ τὰ 300. Ἐκ τῶν πτηνῶν μερικὰ φαίνεται ὅτι ζοῦν ὑπὲρ τὸν αἰῶνα.

Οἱ κόροκες. ἀετοί, οἱ ψιττακοί, φθάνουν τὰ 100—120 ἔτη.

Κατὰ τὸ ἔτος 1772 εἰς τὸ Ἀκρωτήριον τῆς Καλῆς Ἐλπίδος ἠχμαλωτίσθη ἕνας ἱέραξ ὁ ὁποῖος ἔφερεν ἕνα περιλαίμιον μὲ τὴν ἐπιγραφήν: «Εἰς τὸν βασιλέα τῆς Ἀγγλίας Ἰάκωβον 1610», τὸ ὁποῖον σημαίνει ὅτι ὁ ἱέραξ εἶχε ξανασυλληφθῆ 182 χρόνια πρωτύτερα καὶ ὅτι συνεπῶς εἶχεν ἡλικίαν μεγαλυτέραν τῶν 182 ἐτῶν.

Μεταξὺ τῶν θηλαστικῶν τέτοια παραδείγματα μακροβιότητος εἶναι πολὺ σπανιώτερα.

Τὰ πλεῖστα ζοῦν πολὺ ὀλιγώτερον ἀπὸ τὸν ἄνθρωπον. Τὰ κουνέλια καὶ οἱ λαγοὶ μόλις φθάνουν τὰ 10 ἔτη, ἡ γάτα εἶναι πλέον γεροντισσα εἰς τὰ 12 χρόνια της, ὁ σκύλος δὲν ὑπερβαίνει συνήθως τὰ 14 χρόνια, οἱ λύκοι καὶ οἱ ἀλεποῦδες ζοῦν περὶ τὰ 15—20, ἡ γίδα καὶ τὰ πρόβατα φθάνουν τὰ 15, ὁ χοῖρος τὰ 20 ἔτη, τὰ ἄλογα τὰ 30. οἱ λέοντες τὰ 40—50 ἔτη. Ὑπάρχουν ἐν τούτοις καὶ θηλαστικὰ ἀρκετὰ μακρόβια. Ἐκτὸς τῆς φαλαίνης ποὺ ἀνεφέραμεν ἀνωτέρω, μακρόβιος. ἀλλὰ πολὺ ὀλιγώτερον εἶναι καὶ ὁ ἐλέφας, ὁ ὁποῖος φαίνεται ὅτι ζῇ δύο καὶ πλέον αἰῶνας.

Ὁ Ἀριστοτέλης γνωρίζων τὴν μακροβιότητα τοῦ ἐλέφαντος γράφει ὅτι· «Ἐν τοῖς ἐνέμοις καὶ πεζοῖς τὰ μακροβιώτατα τῶν ζώων ἐστὶν οἷον ἄνθρωπος καὶ ἐλέφας».

Τὰ παραδείγματα ἀνθρώπων ποὺ ὑπερέβησαν τὸν αἰῶνα δὲν εἶναι βεβαίως ἄπειρα, πάντως ὅμως δὲν εἶναι καὶ τόσον σπάνια ὅσον φαντάζεται πολὺς κόσμος, ἀκόμη καὶ εἰς τὴν φθοροποιὸν ἐποχήν μας. Πρέπει δὲ νὰ σημειώσωμεν, ὅτι ἀντιθέτως πρὸς ὅσα λέγονται, ὁ σημερινὸς ἄνθρωπος ἔγινε μακροβιώτερος τῶν προγόνων του. Ἡ μέση διάρκεια τῆς ζωῆς εἶναι μεγαλυτέρα ἀπὸ ἄλλοτε χάρις εἰς τὰς προόδους τῆς ὑγιεινῆς.

Πάντως ἡ μακροβιότης, ἔστω καὶ σχετική, εἶναι προσὸν συνήθως τῶν σπονδυλωτῶν ζώων. Τὰ περισσότερα βραχύβια ὄντα συγκαταλέγονται μεταξὺ τῶν ἀσπονδύλων. Μία μυῖγα π.χ. ἀρχίζει νὰ εἶναι... γεροντισσα μετὰ τὴν ἕκτην ὥραν τῆς ζωῆς της, τὰ πλεῖστα δὲ ἔντομα δὲν ζοῦν πέραν ἐλαχίστων ἡμερῶν.

ΑΝΑΚΟΙΝΩΣΙΣ

Φέρομεν εἰς γνῶσιν τῶν Θεοσεβῶν χριστιανῶν ὅτι τὴν 6ην Δεκεμβρίου 1959 ἑορτὴν τοῦ Ἁγίου Νικολάου πανηγυρίζει ὁ ἐνταῦθα Μητροπολιτικὸς ναός, Πολιοῦχος τῆς πόλεώς μας.

Τὴν προηγουμένην ἡμέραν Σάββατον καὶ ὥραν 6ην μ.μ. ψαλήσεται μέγας ἑσπερινὸς καὶ θέλει ἐπακολουθήσει περιφορὰ τῆς Ἁγίας εἰκόνος, τὴν δὲ κυριώνυμον ἡμέραν τελεσθήσεται πανηγυρικὴ λειτουργία, Ἱεροῦργοῦντος τοῦ Πανοσιολογιωτάτου Πρωτοσυγγέλου Ἀρχιμανδρίτου τῆς Ἱερᾶς Μητροπόλεως κ. κ. Καλλινίκου ὅστις θέλει κηρύξει καὶ τὸν Θεῖον Λόγον.

Ἐν Πολυγύρῳ τῇ 29—11—1959
Ἡ Ἐκκλησιαστικὴ Ἐπιτροπή

ΚΩΝ)ΤΙΝΟΣ ΧΡ. ΤΖΕΛΕΠΗΣ
ΧΕΙΡΟΥΡΓΟΣ
Ἐπιμελητὴς Δημοτικοῦ Νοσοκομείου
Τσιμισκῆ 119—Διαγώνιος
ΤΗΛ. 72—270
ΘΕΣΣΑΛΟΝΙΚΗ

ΑΚΤΙΝΟΛΟΓΙΚΟΝ ΕΡΓΑΣΤΗΡΙΟΝ
Δ. ΚΑΦΤΑΝΤΖΗ - ΔΡ. Θ. ΜΥΛΟΠΟΥΛΟΥ
ΟΔΟΣ ΕΓΝΑΤΙΑΣ 69
(ΣΤΑΣΙΣ ΑΓ. ΣΟΦΙΑΣ)
ΤΗΛ. 20-560
ΘΕΣΣΑΛΟΝΙΚΗ

Νικ. ΤΑΥΛΑΡΑΚΗΣ
ΙΑΤΡΟΣ-ΠΑΘΟΛΟΓΟΣ
Εἰδικὸς διὰ τὰ νοσήματα τοῦ αἵματος.
Ἐπιμελητὴς τῆς Α.' Παθολογικῆς Κλινικῆς τοῦ Κεντρικοῦ Νοσοκομείου Θεσσαλονίκης.
Δέχεται 12—2 καὶ 5—7
Συγγροῦ 45 ΤΗΛΕΦ. 72 048
ΘΕΣΣΑΛΟΝΙΚΗ

ΓΕΩΡΓΙΟΣ Ν. ΑΓΙΟΜΑΜΙΤΗΣ
ΙΑΤΡΟΣ
Διευθυντὴς Κλινικῆς Ν.Σ.Α.
Ἐγνατίας 104 Τηλεφ. 72.403
ΘΕΣΣΑΛΟΝΙΚΗ

ΙΩΑΝ Γ. ΚΥΡΙΑΦΩΝΗΣ
ΙΑΤΡΟΣ
ΧΕΙΡΟΥΡΓΟΣ-ΟΤΟ-ΡΙΝΟ-ΛΑΡΥΓΓΟΛΟΓΟΣ
ΔΗΜΟΤΙΚΟΥ ΝΟΣΟΚΟΜΕΙΟΥ ΘΕΣ)ΚΗΣ
ΙΑΤΡΕΙΟΝ ΠΡΙΓΚΗΠΟΣ ΝΙΚΟΛΑΟΥ 31
ΠΑΡΑΠΛΕΥΡΟΣ ΠΥΡΟΣΒΕΣΤΙΟΥ
ΘΕΣΣΑΛΟΝΙΚΗ ΤΗΛ. 73.963

ΓΕΩΡΓΙΟΣ ΣΑΡΑΒΕΛΛΟΣ
ΙΑΤΡΟΣ—ΠΑΘΟΛΟΓΟΣ
Ἐγνατίας 87—Τηλ. 11473.
ΘΕΣΣΑΛΟΝΙΚΗ

ΚΛΙΝΙΚΗ
ΛΥΣΙΜΑΧΟΥ ΓΡ. ΣΑΡΑΦΙΑΝΟΥ
ΟΛΩΝ ΤΩΝ ΕΙΔΙΚΟΤΗΤΩΝ
Γίνονται δεκτοὶ ἀσθενεῖς ἀνασφάλιστοι καὶ ἠσφαλισμένοι. ΤΕΒΕ, ΙΚΑ, Ταμείων Μεταλλευτῶν, ΣΕΚ. ΤΑΚΕ, Δημόσιοι Ὑπάλληλοι ΟΤΕ, κ.λ.π. Ταμείων.
ΓΩΝΙΑ: ΠΛΑΤΩΝΟΣ 1 — ΕΓΝΑΤΙΑΣ 71—ΤΗΛ. 79 221
(Παραπλεύρως Πρακτ. Λεωφορείων Πολυγύρου Χαλ)κῆς)
ΘΕΣΣΑΛΟΝΙΚΗ

ΓΡΑΜΜΑΤΑ ΑΠΟ ΤΗΝ ΑΜΕΡΙΚΗ

ΕΦΥΕΣΤΕΡΟΣ Ο ΑΝΔΡΑΣ ΑΠΟ ΤΗ ΓΥΝΑΙΚΑ;

Οἱ ἄνδρες ἰσχυρίζονται ὅτι περισσότεροι ἄνδρες παρὰ γυναῖκες ἔχουν τὸν περίφημον «κοινὸν νοῦν» καὶ αἱ γυναῖκες τὸ ἀντίθετον. Ἀλλὰ καὶ οἱ δύο παραδέχονται ὅτι οἱ ἄνδρες εἶναι ἐφυέστεροι.

Εἰς αὐτὸ τὸ συμπέρασμα κατέληξε κατόπιν σχετικοῦ «δημοψηφίσματος ὁ κ Σάμουελ Φερνμπέργκ τοῦ πανεπιστημίου τῆς Πενσυλβανίας τῶν Ἡνωμένων Πολιτειῶν ὅπως ἀναφέρει ἡ «Ἐφημερὶς τῆς Ἀνωμάλου καὶ Κοινωνικῆς Ψυχολογίας».

Εἰς τὸ »δημοψήφισμα» αὐτὸ 142ἄνδρες καὶ 128 γυναῖκες ἐξέφρασαν τὴν γνώμην των ἐπὶ 16 χαρακτηριστικῶν τῆς ἀνθρωπίνης φύσεως. Παρεκλήθησαν δὲ νὰ ἀπαντήσουν ἐάν, κατὰ τὴν γνώμην των τὰ χαρακτηριστικὰ αὐτὰ ἐμφανίζωνται ἐντονώτερα εἰς τοὺς ἄνδρας ἢ τὰς γυναῖκας, ἢ οὔτε εἰς τοὺς μέν, οὔτε εἰς τὰς δέ.

Τὰ ἀποτελέσματα ἔδειξαν ὅτι καὶ οἱ ἄνδρες καὶ αἱ γυναῖκες θεωροῦν τὰς γυναῖκας ὡς αἰτίας διαφόρων ἀνησυχιῶν — περισσότερον φυσικὸ οἱ ἄνδρες. Καὶ οἱ δύο θεωροῦν τοὺς ἄνδρας εὐφυεστέρους. Ἐπίσης συμφωνοῦν εἰς τὸ ὅτι αἱ γυναῖκες εἶναι πάρα πολὺ φλύαροι. Ἐπίσης οἱ ἄνδρες καὶ αἱ γυναῖκες συμφωνοῦν ἐπὶ τοῦ ὅτι αἱ γυναῖκες παραφέρονται ὀλιγώτερον ἀπὸ τοὺς ἄνδρας — ἡ διαφορὰ εἶναι πολὺ μικρὴ εἰς βάρος τῶν ἀνδρῶν, αἱ δὲ γυναῖκες τονίζουν πολὺ περισσότερον τὸ ἀνδρικὸν αὐτὸ ἐλάττωμα. Ἐπίσης συμφωνοῦν ὅτι αἱ γυναῖκες εἶναι περισσότερον εὐαίσθητοι.

Τὰ δύο φύλα συμφωνοῦν ἐπίσης — ἀλλ' αἱ γυναῖκες τὸ τονίζουν πολὺ περισσότερον— ἐπὶ τοῦ ὅτι οἱ ἄνδρες εἶναι ὠμότεροι. Συμφωνοῦν ἀκόμη ἐπὶ τοῦ ὅτι εἶναι ἐξ ἴσου καυγατζῆδες, ἀλλὰ καὶ ἐπὶ τοῦ ὅτι αἱ γυναῖκες δὲν ἀγαποῦν τὰς συμπλοκάς. Ἐπίσης συμφωνοῦν εἰς τὸ ὅτι οἱ ἄνδρες ἐμπιστεύονται περισσότερον τὸ ἀντίθετον φῦλον, καὶ συμφωνοῦν ἐπίσης εἰς τὴν ἀνδρικὴν ὑπεροχὴν εἰς ὅλους τοὺς τομεῖς. Ἀμφότεροι συμφωνοῦν εἰς τὸ ὅτι αἱ γυναῖκες ἀποβλέπουν εἰς τὸν γάμον — οἱ ἄνδρες ἐπιμένουν ἰδιαιτέρως, φυσικὰ ἐπ' αὐτοῦ τοῦ σημείου — καὶ ὅτι αἱ γυναῖκες λαμβάνουσαι τὴν ἀπόφασιν αὐτὴν θυσιάζουν περισσοτέραν ἐλευθερίαν — αὐτὸ τονίζουν φυσικά, ἰδιαιτέρως αἱ γυναῖκες.

Ἐπὶ τῶν 16 ἐρωτήσεων περὶ τῶν ὁπρίων ἔγινε λόγος ἀνωτέρω, εἰς 5 ἐδόθησαν ἀπαντήσεις εἰς τὰς ὁποίας αἱ γνῶμαι τῶν δύο φύλων διαφέρουν. Οἱ ἄνδρες πιστεύουν ὅτι περισσότεροι ἄνδρες ἔχουν τὸν λεγόμενον «κοινοῦν νοῦν» ἐνῶ αἱ γυναῖκες ὑποστηρίζουν τὸ ἀντίθετον. Οἱ ἄνδρες πιστεύουν ὅτι εἶναι ἐπιμελέστεροι. Τὸ ἀντίθετον — ἀλλὰ πολὺ ἀσθενῶς — ὑποστηρίζουν αἱ γυναῖκες. Οἱ ἄνδρες ὑποστηρίζουν — ἐντόνως — ὅτι εἶναι περισσότερον μετριόφρονες, αἱ γυναῖκες ὑποστηρίζουν ὅτι αὐταὶ εἶναι περισσότερον μετριόφρονες — ἀλλὰ πολὺ ἀσθενῶς. Οἱ ἄνδρες ὑποστηρίζουν — ἀλλὰ χωρὶς ἔμφασιν — ὅτι αἱ γυναῖκες χαλοῦν τὰ παιδιά. Αἱ γυναῖκες τὸ ἀντίθετον. Οἱ ἄνδρες — πέμπτη καὶ τελευταία διαφορὰ — ὑποστηρίζουν ὅτι αἱ γυναῖκες «ἐκετεύουν» τὴν συντροφιά τους, καὶ αἱ γυναῖκες τὸ ἀντίθετον.

Εἰς τὰς διαφόρους αὐτὰς ἐρωτήσεις οἱ περισσότερον ἀναποφάσιστοι—ἢ οἱ σοφώτεροι;—ἀπήντησαν: «Δὲν ξέρω»

Χ. Γ.

ΕΥΧΑΡΙΣΤΗΡΙΑ

Θεωρῶ ὑποχρέωσιν μου ὅπως ἐκφράσω δημοσίως τὰς εὐχαριστίας μου καὶ τὴν εὐγνωμοσύνην μου πρὸς τὸν ἀγροτικὸν ἰατρὸν κ Γαβριὴλ Μπουκουβάλαν τοῦ ἰατρείου Καψοχώρας ὅστις διὰ τῆς δεξιοτάτης ἐπεμβάσεώς του ἔσωσε ἐκ βεβαίου δυστυχήματος τὴν ζωὴν τῆς συζύγου μου ὡς καὶ τὸ νεογέννητον.

ΓΑΡ. ΠΑΓΙΔΑΣ
Ἁγ. Παρασκευὴ

ΠΩΛΟΥΝΤΑΙ: Πεντήκοντα 50 πρόβατα νέα ράτσα καλὴ εἰς τιμὴν εὐκαιρίας. Πληροφορίαι παρὰ τοῦ Κων)νου Μερσινᾶ Ν. Τρίγλια.

ΠΩΛΕΙΤΑΙ ἐλαιῶν 20 στρεμ εἰς θέσιν (Ἀμπαρᾶ—Καλύβα) Πληροφορίαι ἀπὸ τὸν κ. Ἰωάννην Δημηνᾶν.

ΖΗΤΕΙΤΑΙ: εἰδικευμένος τεχνοράπτης διὰ τὸ ἐμπορορραφεῖον τοῦ κ. Νικολάου Λασπᾶ εἰς Καψόχωραν Κασσάνδρας. Πληροφορίαι παρὰ τῷ ἰδίῳ.

ΕΠΙΣΤΟΛΑΙ

ΔΙΑ ΤΗΝ ΤΑΧ. ΔΙΕΥΘΥΝΣΙΝ

Πρὸς
Τὴν Ἐφημερίδα
«Φωνὴ τῆς Χαλκιδικῆς»
Εἰς Πολύγυρον

Κύριε Διευθυντά,

Ἀλγεινὴν ἐντύπωσιν μᾶς ἐπροξένησεν ἡ ἀπὸ μέρους τῆς ταχυδρομικῆς ὑπηρεσίας ἐλάττωσις τῆς συχνότητος ἐξυπηρετήσεώς μας ἀπὸ πλευρᾶς ἐπιταγῶν, ταμιευτηρίου κ.λ.π. ὑπὸ τοῦ ἀγροτικοῦ διανομέως Ἁγίου Νικολάου.

Δὲν γνωρίζομεν ποῖος εἶναι ὑπαίτιος τῆς φεινῆς αὐτῆς ἰδέας.

Τοῦτο ὅμως μειώνων, πρέπει νὰ γνωρίζουν οἱ ἀμόδιοι ὅτι ἠδιαφόρησαν διὰ τοὺς κατοίκους Μεταμορφώσεως Νικήτης καθ' ὅσον παρουσιάζουν τουριστικὴν κίνησιν, διὰ νὰ ἐξυπηρετήσουν διὰ 4ης συχνότητος ἐξυπηρετήσεως διὰ τοῦ αὐτοῦ ἀγροτικοῦ διανομέως Ἁγίου Νικολάου τὸ χωρίον Μεταγγίτσιον, ὅπερ ἀριθμεῖ περὶ τοὺς 300 κατοίκους μόνον.

Διαμαρτυρώμεθα ἐντονώτατα παρακαλοῦντες ὅπως ἐπανέλθῃ τὸ παλαιὸν καθεστὼς ἐξυπηρετήσεώς μας διὰ τοῦ ἀγρ. διανομέως Ἁγ. Νικολάου, τρεῖς τῆς ἑβδομάδος, Τετάρτην, Παρασκευὴν καὶ Κυριακὴν ὡς εἶχεν.

Ἔχομεν τὴν γνώμην καὶ εἰς τὴν ζούγκλαν ἀκόμη χωρία μὲ ἀριθμὸν κατοίκων ὡς τὰ ἡμέτερα, ἐξυπηρετοῦνται ταχυδρομικῶς καλύτερον.

Μεταμόρφωσις τῇ 18-11-59
Ὁ πρόεδρος τῆς κοινότητος
Κ. ΒΑΣΙΛΕΙΑΔΗΣ

ΤΗΛΕΜΑΧΟΣ ΠΑΥΛΟΥΔΗΣ
ΡΑΠΤΗΣ
Βασιλ. Σοφίας 17
ΤΗΛ. 21357
ΘΕΣΣΑΛΟΝΙΚΗ

ΔΗΜΗΤΡΙΟΣ ΓΑΡΥΦΑΛΛΟΣ
Νευρολόγος Ψυχίατρος
Τὸ ἰατρεῖον του
Μετεφέρθη—Ἐγνατίας 69
ΤΗΛ. 71.379
ΘΕΣΣΑΛΟΝΙΚΗ

ΤΑ ΑΠΟΚΑΛΥΠΤΗΡΙΑ ΤΟΥ ΜΝΗΜΕΙΟΥ

ΣΥΝΕΧΕΙΑ ἐκ τῆς 1ης σελίδος

πρὸς τοὺς 136 Ἕλληνας σφαγιασθέντας ὑπὸ τῶν σλαυοκομμουνιστῶν τὴν 1ην Νοεμβρίου 1944, ἐγένοντο τὰ ἀποκαλυπτήρια τοῦ Μνημείου, τὴν παρελθοῦσαν Κυριακήν, τὸ ὁποῖον ἀνηγέρθη ὑπὸ τὸ 3232 Τ.Ε.Α. Ἀρναίας, ὄχι μόνον ἐξ ἱερᾶς ὑποχρεώσεως πρὸς τὴν μνήμην τῶν 136 μαρτύρων τῆς πίστεως καὶ τῆς πατρίδος, ἀλλὰ καὶ ὡς ΚΑΤΑΡΑΝ κατὰ τοῦ ξενοδούλου κομμουνισμοῦ τοῦ σκεπτομένου καὶ ἀπεργαζομένου τὴν καταστροφὴν τῆς ΠΑΤΡΙΔΟΣ.

Ὁ χῶρος ἔξωθι τῆς Ἀρναίας, ὅπου ἀνηγέρθη τὸ Μνημεῖον, πολὺ πρὶν ἀπὸ τὴν ἔναρξιν τῆς τελετῆς τῶν ἀποκαλυπτηρίων, εἶχε καταληφθῆ ἀπὸ ἄνδρας γυναίκας καὶ παιδιὰ τῶν γύρω χωρίων παρ' ὅλον τὸ τρομερὸν ψῦχος, ποὺ μὲ ἐπικεφαλῆς τὰς κοινοτικὰς καὶ καὶ ἄλλας τοπικὰς ἀρχάς, τὰ λάβαρα καὶ τὰς σημαίας των, ἦλθον ν' ἀποτίσουν φόρον εὐγνωμοσύνης πρὸς τοὺς 136 σφαγιασθέντας καὶ νὰ ζήσουν τὰς στιγμὰς τῆς μεγάλης των τραγωδίας, κατὰ τὴν ἀναπαράστασιν ὑπὸ τῆς ζώσης ἱστορίας, τοῦ Δημητρίου Βαγιωνᾶ τοῦ μόνου διασωθέντος κατὰ τὴν σφαγήν.

Ἡ τελετὴ ἤρχισε μὲ τὴν ἔπαρσιν τῆς Σημαίας ὑπὸ τοὺς ἤχους τῆς μουσικῆς τοῦ Γ' Σ. Στρατοῦ καὶ ἐπικολούθησεν ἐπιμνημόσυνος δέησις καὶ σιγὴ ἑνὸς λεπτοῦ.

Ἀκολούθως, ὁ διοικητὴς τῆς 87 Σ ΔΙ, ταξίαρχος κ. Χ. Παπαγεωργίου. ἀπεκάλυψε τὴν πλάκα τοῦ μνημείου καὶ ὁ διοικητὴς τῶν 3232 Τ.ΕΑ. ταγματάρχης κ. Ἀλ. Μιχέλης ὡμίλησε δι' ὀλίγων διὰ τὴν σφαγὴν τῶν 136 πολιτῶν.

Μετὰ τὴν ὁμιλίαν, ἀκολουθεῖ ἡ ὑπὸ τύπου διηγηματικὴ ἀναπαράστασις ὑπὸ τῆς ζώσης ἱστορίας τοῦ Δημητρίου Βαγιωνὰ, κατοίκου Συκιᾶς καὶ ὑπαλλήλου τοῦ ἐκεῖ Ταχυδρομείου, κατόπιν ἐρωτήσεων καὶ ἐπεξηγήσεων ὑπὸ τοῦ Ἐπιθεωρητοῦ Δημοτ. Σχολείων Χαλκιδικῆς κ. Π. Μελετοπούλου. Εἰς τὸν καθηγιασμένον τόπον τῶν 136 σφαγιασθέντων κατοίκων τῆς Χαλκιδικῆς καὶ κατόπιν τῆς διηθήσεως καὶ ἀναπαραστάσεως τῆς σφαγῆς των, τὰ συγκεντρωθέντα πλήθη ἀναθεμάτισαν διὰ μίαν φορὰν ἀκόμη τὸ Κ.Κ.Ε. καὶ μὲ ἔκδηλον τὸν ἀποτροπιασμὸν ἀφ' ἑνὸς ἀποδοκίμασαν τὰς φρικαλέας πράξεις τῶν ἐγκληματιῶν κομμουνιστῶν καὶ ἀφ' ἑτέρου ἠσθάνθησαν ὑπερηφάνειαν διὰ τὸν ΕΘΝΙΚΟΝ ΜΑΣ ΣΤΡΑΤΟΝ.

Ἐπικολούθησε κατάθεσις στεφάνων, τοῦ ἐκπροσώπου Βορείου Ἑλλάδος κ. Ἀναπλιώτου, τοῦ ταξίαρχον κ Παπαγεωργίου ἐκ μέρους τοῦ Γ'Σ. Στρατοῦ, τοῦ ἀνωτέρου διοικητοῦ Χωρ)κῆς κ. Δημακοπούλου, τοῦ ἐκπροσώπου τῆς Νομαρχίας Χαλ)κῆς κ. Νίτσα τοῦ Ἐπιθ)τοῦ Δημοτ. Σχολ. Χαλ)κῆς κ. Μελετοπούλου, τοῦ ἐκπροσώπου τοῦ συλλόγου Ἐφέδρων Ἀξιωματικῶν Χαλκιδικῆς κ. Παπαθωμᾶ, τῶν Ἐφέδρων Ἀξιωματικῶν Βορ. Χαλκιδικῆς κ. Μ. Μανασσῆ, τοῦ ἐκπροσώπου τοῦ δήμου Πολυγύρου κ. Γεροχρίστου τοῦ δημάρχου Ἀρναίας κ. Πάχτα, τοῦ προέδρου παλαιῶν καὶ νέων πολεμιστῶν κ. Πανιούρα, τοῦ 3232 Τ.Ε.Α. κ. Μιχέλη, τῶν Μεταλείων Κασσάνδρας, τοῦ Γυμνασίου Ἀρναίας, τῶν σχολείων Ἀρναίας, τῆς κοινότητος Παλαιοχωρίου καὶ Νεοχωρίου, τῶν Σπιτιῶν τοῦ Παιδιοῦ καὶ τῆς κοινότητος Ταξιάρχου.

Ἡ ἑορτὴ ἔληξε μὲ τὴν ἀνάκρουσιν τοῦ Ἐθνικοῦ Ὕμνου καὶ οἱ προσκεκλημένοι μετέβησαν εἰς τὴν Ἀρναίαν καὶ παρέστησαν εἰς τὴν δεξίωσιν τοῦ δήμαυ Ἀρναίας.

Εἰς τὰ ἀποκαλυπτήρια, παρέστησαν ἐπίσης ὁ ἐπιτελάρχης Γ' Σ. Σ. ταξίαρχος κ Γουργουτζῆς, ὁ ἐπιτελάρχης τῆς 87 Σ ΔΙ. κ Στεφανίδης μετὰ τῶν ἐπιτελῶν ἀξιωματικῶν, οἱ ταξίαρχοι κ κ. Διαμάντης καί Μπενούκας, ὁ ὑποδιοικητὴς Χωρ)κῆς Χαλκιδικῆς κ. Καλαιτζῆς, ὁ δήμαρχος καὶ ὁλόκληρον τὸ δημοτικὸν συμβούλιον Ἀρναίας, οἱ πρόεδροι ὅλων τῶν κοινοτήτων Β. Χαλκιδικῆς, τὰ σχολεῖα μέσης καὶ δημοτικῆς Ἀρναίας, οἱ ἐκπαιδευτικοὶ Βορ Χαλκιδικῆς, αἱ δικαστικαὶ ἀρχαὶ Πολυγύρου, καὶ αἱ τρόφιμοι τοῦ Σπιτιοῦ τοῦ Παιδιοῦ Ταξιάρχου μὲ τοπικὰς ἐνδυμασίας.

Γ. Γ. Δ.

ΕΠΙΣΤΟΛΑΙ

ΑΣ ΓΙΝΗ ΠΑΡΑΔΕΙΓΜΑ

Πρὸς
Τὴν Δ)ψιν τῆς ἐφημερίδος
«Φωνὴ τῆς Χαλκιδικῆς»
Πολύγυρον

Μετὰ μεγάλης εὐχαριστήσεως καὶ ἰδιαιτέρας ἱκανοποιήσεως, ἀνέγνωσα εἰς τὸ ὑπ' ἀριθ. 338|15-11-1959 φύλλον τῆς ἐφημερίδος σας, τὴν γενναίαν χειρονομίαν ὑπὲρ τῶν νέων μας τοῦ δημάρχου Ν. Μουδανιῶν κ. Ζαφειρίου, ὅστις διαθέτει κατὰ μῆνα ὅλας του τὰς ἀποδοχὰς διὰ τὴν μαθητιῶσαν νεολαίαν καὶ διὰ τὴν προικοδότησιν τῶν ἀπόρων κορασίδων Ν. Μουδανιῶν.

Εὐλόγως γενιᾶται τὸ ἐρώτημα ἂν θὰ εὑρεθοῦν καὶ ἕτεροι ἄλλοι εὐποροῦντες Χαλκιδικεῖς οἱ ὁποῖοι θὰ μιμηθοῦν τὸ παράδειγμα τοῦ δημάρχου Ν. Μουδανιῶν κ. Π Ζαφειρίου;

Εὐχαριστῶ διὰ τὴν φιλοξενίαν
Μετὰ τιμῆς
ΑΘΑΝΑΣΙΟΣ ΤΣΕΛΙΚΗΣ
Νομαρχιακὸς Σύμ)λος Χαλ)κῆς

ΔΙΑΜΑΡΤΥΡΙΑ ΕΚΠΑΙΔΕΥΤΙΚΩΝ

Οἱ ἐκπαιδευτικοὶ Μέσης καὶ Δημοτικῆς ἐκπαιδεύσεως Χαλκιδικῆς ἀπέστειλαν πρὸς τὴν Κυβέρνησιν καὶ ἐφημερίδας τὴν κάτωθι τηλεγραφικὴν διαμαρτυρίαν:

«Ἐκπαιδευτικοὶ λειτουργοὶ Μέσης καὶ Δημοτικῆς Ἐκπαιδεύσεως Νομοῦ Χαλκιδικῆς ἐκφράζουν τὴν βαθυτάτην πικρίαν των διὰ παραγνώρισιν καὶ ὑποτίμησιν ἔργου των ὡς καὶ ἄνισον μεταχείρισιν ἐναντι ἄλλων κλάδων δημοσίων ὑπαλλήλων ἴσης ἀφετηρίας μὲ ἀποτέλεσμα παραγκονισμὸν καὶ μείωσιν κοινωνικοῦ κύρους αὐτῶν ἐπὶ βλάβη παιδείας καὶ γενικώτερον Ἔθνους».

Ἐκπαιδευτικοὶ Μέσης
καὶ Δημοτικῆς Ἐκπαιδεύσεως
Χαλκιδικῆς

ΠΡΟΣΛΗΨΙΣ 200 ΛΙΜΕΝΟΦΥΛΑΚΩΝ

ΑΘΗΝΑΙ 28 — Δι' ἀποφάσεως τοῦ ὑπουργοῦ Ἐμπορικῆς Ναυτιλίας κ. Γ. Ἀνδριανοπούλου, προεκηρύχθη διαγωνισμὸς πρὸς κατάταξιν 200 λιμενοφυλάκων ἐπὶ τριακονταμήνου θητεία. Διὰ περισσοτέρας πληροφορίας οἱ ἐνδιαφερόμενοι δύνανται νὰ ἀπευθύνωνται εἰς τὰς πλησιεστέρας εἰς τὸν τόπον τῆς κατοικίας των λιμενικὰς ἀρχάς.

Η ΕΝΩΣΙΣ ΠΟΛΕΜΙΣΤΩΝ ΚΑΛΛΙΚΡΑΤΕΙΑΣ

ΚΑΛΛΙΚΡΑΤΕΙΑ 26 — Τὴν πρωΐαν τῆς 22ας λήγοντος ἡ ἐκτελεστικὴ ἐπιτροπὴ τῆς ἑνώσεως Παλαιῶν καὶ Νέων Πολεμιστῶν Μακεδονίας ἀποτελουμένη ἐκ τῶν κ. κ. Ἐμμ. Ντόζη προέδρου, Δημ. Ἐμμανουηλίδου γενικοῦ γραμματέως, Βασιλ. Γεωργιάδου Α' ἀντιπροέδρου, Κ. Γανιώτη Β' ἀντιπροέδρου Δημ. Τσιρώνη ταμείου καὶ Κ. Μεσθανέως, ἀφίχθησαν, μετὰ τὸν Ἅγιον Παῦλον καὶ Νέα Σύλλατα καὶ εἰς Ν. Καλλικράτειαν, καὶ παρέστησαν εἰς τὰ ἐγκαίνια τοῦ ἐπανασυσταθέντος παραρτήματος Ν Καλλικρατείας

Τὴν διοίκησιν τοῦ Κέντρου ἐν ὑπεδέχθησαν οἱ παλαιοὶ καὶ νέοι πολεμισταὶ καὶ κατετέθησαν στέφανοι εἰς τὸ μνημεῖον τοῦ Ἀγνώστου Στρατιώτου, ὑπὸ τοῦ προέδρου τοῦ παραρτήματος Ν. Καλλικρατείας κ Εὐσταθίου Ἀ. Ζευγίτη καὶ τοῦ προέδρου τοῦ κέντρου κ. Ντόζη.

Μετὰ τὴν κατάθεσιν τῶν στεφάνων, παρετέθη γεῦμα πρὸς τιμὴν τῆς διοικήσεως τοῦ Κέντρου καὶ κατὰ τὰ ἐπιδόρπια ἐξεφωνήθησαν συγκινητικώτατοι λόγοι, ὑπὸ τοῦ προέδρου τοῦ παραρτήματος κ. Εὐσταθίου Ζευγίτη, τονίσαντες τὴν ἀνάγκην τῆς συσπειρώσεως εἰς τὴν ὀργάνωσιν τῶν πολεμιστῶν, ὄχι μόνον διὰ τὴν ἱκανοποίησιν τῶν δικαίων αἰτημάτων αὐτῶν, ἀλλὰ καὶ διὰ τὴν ἐξυπηρέτησιν τῶν κοινωνικῶν καὶ ἐθνικῶν σκοπῶν, διὰ τοὺς ὁποίους ἐπολέμησαν καὶ ἠγωνίσθησαν.

Τὸν πρόεδρον κ. Ζευγίτην ἀντεφώνησεν ὁ κ. Ντόζης, ἐξιστορήσας τὰ τῆς ἱδρύσεως καὶ ἐξελίξεως τῆς ἑνώσεως παλαιῶν καὶ νέων πολεμιστῶν.

Κατόπιν χαιρέτισε τὴν διοίκησιν τοῦ Κέντρου ὁ τέως πρόεδρος τῶν ἀναπήρων καὶ θυμάτων πολέμου Ἑλλάδος κ. Γεώργιος Παργανᾶς ἐκφράσας τὴν ζωηρὰν συγκίνησίν του, διότι συνήντησε παλαιοὺς συμμαχητάς, μακρῶν ἀγώνων, διὰ τὴν ἱκανοποίησιν τῶν δικαίων αἰτημάτων τῶν πολεμιστῶν καὶ ἐπειδὴ εἶναι τὸ μόνον ἐπιζῶν μέλος τῆς ἀνωτάτης ἐπιτροπῆς παλαιῶν πολεμιστῶν Ἑλλάδος παρεκάλεσεν ὅπως ἡ συγκέντρωσις ἀναμνησθῆ τῶν ἑτέρων τριῶν μελῶν αὐτῆς, ἐκ λιπόντων συναδέλφων, Κων. Κοροβίλου, Μάνθου Ματθαίου καὶ Δημ. Τσουκαλᾶ μετὰ τῶν ὁποίων ἐπέτυχον τῇ ἐπινεύσει τοῦ ἀειμνήστου Βασιλέως ἡμῶν Γεωργίου τοῦ Β' τὴν ἔγκρισιν τοῦ νόμου. Ὄρθιοι πάντες ἐτήρησαν σιγὴν ἑνὸς λεπτοῦ διὰ τοὺς ἐκλιπόντας συναδέλφους καὶ ἀνεμνήσθησαν τοῦ θερμουργοῦ ἐνδιαφέροντος τοῦ ἀειμνήστου Βασιλέως ἡμῶν Γεωργίου τοῦ Β'.

Τὸ ἀπόγευμα ἀφίκοντο καὶ ὁ ἀντισυνταγματάρχης διευθυντὴς τοῦ γραφείου Δημοσίων Σχέσεων τοῦ Γ' Σώματος Στρατοῦ κ. Μιχαὴλ Ἀσημακόπουλος ὅστις ἐχαιρέτησε τοὺς παλαιοὺς πολεμιστάς.

Γ.

ΔΕΝ ΕΟΡΤΑΖΟΥΝ

Δὲν ἑορτάζει καὶ δὲν δέχεται ἐπισκέψεις λόγω πένθους ὁ κ. Ν. Στεριαννόπουλος

— Ὁ κ. Ἀνδρέας Ζαμπούνης δὲν ἑορτάζει καὶ δὲν δέχεται ἐπισκέψεις ἐπὶ τῇ ἑορτῇ του.

— Δὲν ἑορτάζει καὶ δὲν δέχεται ἐπισκέψεις ἐπὶ τῇ ἑορτῇ του ὁ κ. Σάββας Καλούδης.

ΕΚΚΛΗΣΙΣ ΤΗΣ ΒΑΣΙΛΙΣΣΗΣ

Καὶ ἐφέτος ἀπευθύνομαι πρὸς τὸν Ἑλληνικὸν Λαὸν διὰ νὰ τοῦ ὑπενθυμίσω τὸ χρέος ποὺ ἔχομε πρὸς τοὺς ἀκρίτας φρουρούς μας.

Ὅσοι αἰσθάνονται τὸ χρέος αὐτό, ἂς συνεισφέρουν στὸν Ἔρανον τῆς «Φανέλλας τοῦ Στρατιώτου» μὲ τὴν βεβαιότητα ὅτι ἡ χαρὰ καὶ ἡ εὐγνωμοσύνη τῶν ἀκριτῶν μας καὶ τῶν ΤΕΑ θὰ εἶναι ἡ μεγαλυτέρα ἱκανοποίησις γιὰ τὴν σκέψιν τους.

ΦΡΕΙΔΕΡΙΚΗ Β

Ο ΕΠΙΘΕΩΡΗΤΗΣ ΝΟΜΑΡΧΙΩΝ

Τὴν παρελθοῦσαν Παρασκευὴν ἀφίχθη εἰς Πολύγυρον ὁ γενικὸς ἐπιθεωρητὴς Νομαρχιῶν κ. Καραμπότσος. Ὁ κ. Καραμπότσος κατὰ τὴν ἐν Πολυγύρῳ παραμονήν του συνειργάσθη μετὰ τοῦ Δ)ντοῦ Νομαρχίας κ. Στεργίου Τέτουλα τοῦ δημάρχου Πολυγύρου κ. Ἀθανασίου Καραγκάνη καὶ τῶν προϊσταμένων τῶν δημοσίων ὑπηρεσιῶν τῆς ἕδρας τοῦ Νομοῦ ἐπὶ διαφόρων ἐνδιαφερόντων τὸν Νομὸν ζητημάτων, δεχθεὶς ἅμα διαφόρους ἐπιτροπὰς ἐκ πολιτῶν.

Η ΠΡΟΟΔΟΣ ΤΗΣ ΧΗΜΕΙΑΣ ΘΑ ΕΚΡΙΖΩΣΗ ΤΗΝ ΠΕΙΝΑΝ

Ν. ΥΟΡΚΗ 25. — Ἡ συνεχιζομένη πρόοδος τῆς χημείας ὑπάσχεται ὅτι ἡ πεῖνα θὰ ἐκριζωθῆ καὶ ὅτι συνεπῶς τὰ διάφορα κοινωνικὰ προβλήματα τὰ ὁποῖα δημιουργεῖ καὶ οἱ πόλεμοι τοὺς ὁποίους προκαλεῖ θὰ παύσουν νὰ μαστίζουν τὴν ἀνθρωπότητα. Τὰ ἀνωτέρω ἐδήλωσεν ὁ ἀντιπρόεδρος ἑταιρίας χημικῶν προϊόντων Δρ. Χάρρυ Μάκ Λιούρ. κατὰ τὴν διάρκειαν συμποσίου παρατεθέντος πρὸς τιμήν του ἐπὶ τῇ εὐκαιρίᾳ τῆς ἀπονομῆς βραβείου εἰς αὐτὸν διὰ τὴν ἐνθάρρυνσιν τῶν βασικῶν ἐρευνῶν εἰς τὴν χημείαν ἐπὶ τῷ σκοπῷ οἰκονομικῆς ἀξιοποιήσεώς των. Ὁ κ. Μὰκ Λιοὺρ ἐνεθάρρυνεν ἰδιαιτέρως τὴν νεολαίαν εἰς τὴν ἀνάληψιν σταδιοδρομίας εἰς τὴν χημείαν, εἴτε εἰς τὸν κλάδον τῶν ἐργαστηριακῶν ἐρευνῶν εἴτε τῆς βιομηχανίας. Ὁμιλῶν ἐπὶ τῆς σημασίας τῶν βασικῶν ἐρευνῶν ὁ κ Μὰκ Λιοὺρ παρετήρησεν ὅτι εἶναι κάλλιστα δυνατὸν νὰ διαφωτισθῶμεν ἔτι περισσότερον ἐπὶ τοῦ τρόπου διὰ τοῦ ὁποίου ἡ φύσις παράγει τὰ διάφορα συστατικὰ τὰ ἀπαραίτητα διὰ τὴν διατροφήν μας. Ἡ ἀπόκτησις γνώσεων ἐπὶ τοῦ ἀνωτέρω τομέως, προσέθεσεν, θὰ ἠδύνατο νὰ ἐξαλείψῃ διὰ παντὸς τὴν πεῖναν ἀπὸ τοῦ προσώπου τῆς γῆς.

ΔΙΑΝΟΜΗ ΑΛΕΥΡΩΝ

ΑΘΗΝΑΙ 27 — Διὰ τοῦ καταρτισθέντος ὑπὸ τοῦ ὑπουργείου προγράμματος ἐνισχύσεως τῶν ἐνδεῶν κατὰ τὴν τρέχουσαν χειμερινὴν περίοδον, προβλέπεται ἡ χορήγησις δωρεὰν 17 χιλιογράμμων ἀλευρων εἰς ἕκαστον τῶν ἐνδεῶν τῶν ὀρεινῶν περιοχῶν καὶ 10 χιλιογράμμων εἰς τοὺς τῶν πεδινῶν.

6 Δεκεμβρίου

ΕΡΑΝΟΣ ΤΗΣ ΦΑΝΕΛΛΑΣ ΤΟΥ ΣΤΡΑΤΙΩΤΟΥ

Στὸν ἔρανο, θὰ προσφέρης τὴν ζεστασιὰ καὶ τὴν χαρὰ εἰς τοὺς Φρουροὺς τῆς Πατρίδος μας.

6 Δεκεμβρίου

ΑΙ ΥΠΟΤΡΟΦΙΑΙ ΤΗΣ ΣΕΚΕ

ΘΕΣ)ΝΙΚΗ 26. — Τὴν 11ην πρωΐνὴν τῆς παρελθούσης Κυριακῆς εἰς τὴν αἴθουσαν τῆς Ἑταιρείας Μακεδονικῶν σπουδῶν ἐπραγματοποιήθη ἡ ἑορταστικὴ συγκέντρωσις ἐπὶ τῇ εὐκαιρίᾳ τῆς συμπληρώσεως μιᾶς 10ετίας τοῦ καθιερωθέντος θεσμοῦ τῶν ὑποτροφιῶν ὑπὸ τῆς Συνεταιριστικῆς Ἑνώσεως Καπνοπαραγωγῶν Ἑλκάδος (ΣΕΚΕ).

Εἰς τὴν ὡραίαν αὐτὴν ἐκδήλωσιν παρέστησαν ὁ Θεοφιλέστατος ἐπίσκοπος Ταλαντίου κ.κ. Στέφανος, ὁ διευθυντὴς τῆς Νομαρχίας κ. Θεοδωρίδης ἐκπροσωπῶν τὸν Ὑπουργὸν Βορείου Ἑλλάδος ὁ δήμαρχος κ. Παπαηλιάκις, ὁ διευθυντὴς τῆς Ἀστυνομίας κ. Μήτσου, καθηγηταὶ τοῦ Πανεπιστημίου Θεσ)νίκης, ὁ ἀρχηγὸς τοῦ κόμματος Ἀγροτῶν καὶ ἐργαζομένων κ. Ἀλ Μπαλτατζῆς, ὁ βουλευτὴς κ Τσιάρας, ὁ πρόεδρος τοῦ Δ. Σ. τῆς ΣΕΚΕ κ. Ἀφεντάκης μετὰ τῶν μελῶν τοῦ Δ.Σ. αὐτῆς, ἐκπρόσωποι τῶν Συνεταιριστικῶν Ὀργανώσεων Μακεδονίας καὶ θράκης, ὁ γεν γραμματεὺς τῆς Ἑταιρείας Μακεδονικῶν Σπουδῶν κ. Ἀ Λέτσας ἐκπρόσωποι τοῦ τύπου καὶ πλῆθος κόσμου.

Ἡ τελετὴ ἤρχισε μὲ χαιρετισμὸν τοῦ προέδρου τοῦ Διοικ. Συμβουλίου τῆς ΣΕΚΕ καὶ τοῦ διευθυντοῦ τῆς Ὁμοσπονδίας Γεωργικῶν Συνεταιρισμῶν Θεσ)νίκης ἐκ μέρους τῶν Ἑνώσεων Γεωργικῶν Συν)σμῶν Ἑλλάδος.

Ἐν συνεχείᾳ ὡμίλησαν ὁ γεν. διευθυντὴς τῆς ΣΕΚΕ κ. Βασίλειος Ἰλαντζῆς ὁ καθηγητὴς κ. Θ Τζωρτζάκης, ἀνώτερος συνεταιριστικὸς σύμβουλος ὁ κ. Σπυρούδης ἐκ μέρους τῶν ὑποτρόφων καὶ ὁ κ. Λέτσας.

Τέλος ὁ κ. Ἀφεντάκης ἀνέγνωσε χαιρετιστήριον μήνυμα τοῦ προέδρου τῆς ΠΑΣΕΓΕΣ κ. Παναγ. Ρούσσου καὶ ηὐχαρίστησεν ὅλους ἐκείνους ποὺ εἶχον τὴν καλωσύνην νὰ τιμήσουν διὰ τῆς παρουσίας των τὴν ὡραίαν αὐτὴν ἑορταστικὴν ἐκδήλωσιν.

ΜΙΚΡΑΙ ΕΙΔΗΣΕΙΣ

Ὑπὸ τὴν προεδρίαν τοῦ Διευθυντοῦ Νομαρχίας κ. Στεργίου Τέτουλα συνῆλθεν εἰς συνεδρίασιν τὸ Νομαρχιακὸν συμβούλιον ὑγείας καὶ ἀσφαλίσεως ἀγροτῶν ὅπερ ἐπελήφθη θεμάτων τῆς ἁρμοδιότητός του.

— Ὑπὸ τῆς τεχνικῆς ὑπηρεσίας δήμων καὶ κοινοτήτων Νομοῦ ἐγένετο ἡ ἐγκατάστασις ἐργολάβου κατασκευῆς τουριστικοῦ περιπτέρου ἐν τῇ κοινότητι Ν. Καλλικρατείας.

— Ὑπὸ τῆς αὐτῆς τεχνικῆς ὑπηρεσίας παρελήφθησαν αἱ ἐργασίαι κατασκευῆς ἀποβάθρας Ὀλυμπιάδος.

Η ΑΝΑΔΙΑΡΘΡΩΣΙΣ ΤΩΝ ΚΑΛΛΙΕΡΓΕΙΩΝ

ΑΘΗΝΑΙ 27. — Ἐγνώσθη ἐκ τοῦ ὑπουργείου γεωργίας, ὅτι ἡ προσπάθεια ἀναδιοργανώσεως τῶν καλλιεργειῶν διὰ τοῦ περιορισμοῦ τῆς σιτοκαλλιεργείας καὶ τῆς ἐπεκτάσεως τῶν κτηνοτροφικῶν ψυχανθῶν, εὑρίσκει ἀπήχησιν μεταξὺ τῶν παραγωγῶν. Τοῦτο συνάγεται καὶ ἐκ τοῦ γεγονότος ὅτι τὰ προγραμματισθέντα ἀποθέματα σπόρων κτηνοτροφικῶν ψυχανθῶν τῆς Α.Τ.Ε. ἐξηντλήθησαν, πρὸς ἐφοδιασμὸν δὲ τῶν παραγωγῶν ἡ Α.Τ.Ε. προέβη ἤδη εἰς τὴν προμήθειαν νέων ποσοτήτων τοιούτων σπόρων.

ΤΑ ΧΡΙΣΤΟΥΓΕΝΝΙΑΤΙΚΑ ΔΕΝΔΡΑ

ΑΘΗΝΑΙ 28. — Τὸ ὑπουργεῖον γεωργίας ἐπ' εὐκαιρίᾳ τῶν ἐπικειμένων ἑορτῶν τῶν Χριστουγέννων ἀνακοινοῖ τὰ ἀκόλουθα: 1) Ἀπαγορεύεται ἀπολύτως ἡ κοπή, μεταφορὰ καὶ χρησιμοποίησις ὡς δένδρων Χριστουγέννων δενδρυλλίων, κορυφῶν ἢ κλάδων δένδρων ἐλάτης, ἐκ δασῶν ἐν γένει τῆς χώρας. Οἱ παραβᾶται διώκονται ποινικῶς καὶ τὰ τοιαῦτα δένδρα θὰ κατάσχωνται καὶ θὰ καταστρέφωνται. 2) Κατ' ἐξαίρεσιν ἐπιτρέπεται πρὸς ἐξυπηρέτησιν σχετικῶν ἑορταστικῶν ἀναγκῶν τοῦ κοινοῦ ἡ χρησιμοποίησις μόνον κλάδων ἐκ δένδρων ἐλάτης οἵτινες ὑλοτομοῦνται νομίμως διὰ παραχωγὴν ξύλου.

Διὰ τὴν μεταφορὰν δένδρων Χριστουγέννων ἐξ Ἁγίου Ὄρους οὐδεμία ἄδεια θὰ χορηγηθῆ.

ΝΕΟΝ ΔΙΟΙΚΗΤΙΚΟΝ ΣΥΜΒΟΥΛΙΟΝ ΤΟΥ ΠΑΓΧΑΛΚΙΔΙΚΟΥ ΣΥΛΛΟΓΟΥ

ΘΕΣ)ΝΙΚΗ 28 — Τὴν προπαρελθοῦσαν Κυριακήν, γενομένων ἀρχαιρεσιῶν διὰ τὴν ἀνάδειξιν νέου διοικητικοῦ συμβουλίου τοῦ Παγχαλκιδικοῦ Συλλόγου ἐξελέγησαν οἱ κάτωθι:

Ἀθαν. Φιλιππίδης πρόεδρος, Πέτρος Παπαγεράκης ἀντιπρόεδρος, Ἀναστασία Ξυπολυτᾶ γεν. γραμματεύς, Γ. Παπαδῆμος ταμίας, Νικολ. Τραγανός, Ἀριστ. Κατσαούνης, Χαρ. Δῶδος, Παν. Καδῆς καὶ Ἀντ. Μιχαλάκης μέλη.

ΟΙΚΟΝΟΜΙΚΗ ΕΝΙΣΧΥΣΙΣ ΕΙΣ ΣΧΟΛΙΚΑΣ ΕΦΟΡΕΙΑΣ

ΑΘΗΝΑΙ 24. — Διὰ διαταγῆς τοῦ ὑπουργείου παιδείας διετέθη ἐκ τοῦ προϋπολογισμοῦ ποσὸν 1.400.000 δραχμῶν διὰ τὴν παροχὴν οἰκονομικῆς ἐνισχύσεως ἐκ δρχ. 600—3.000 εἰς τὰς σχολικὰς ἐφορίας τῶν δημοτικῶν σχολείων δύο χιλιάδων χωρίων ἢ συνοικισμῶν ὁλοκλήρου τῆς χώρας, πρὸς ἀντιμετώπισιν τῶν πλέον ἐπειγουσῶν δαπανῶν τῆς λειτουργίας των.

ΑΛΛΑΓΗ ΕΠΩΝΥΜΟΥ

Ἀνακοινοῦμεν ὅτι ὑπὸ τοῦ Χρυσοστόμου ἢ Παπαγιάννη Εὐριπίδου τοῦ Ἰωάννου, ἐπαγγέλματος ὑπαλλήλου Δήμου Ν. Μουδανιῶν, ἐγγεγραμμένου εἰς τὰ μητρῷα ἀρρένων τοῦ Δήμου Ν Μουδανιῶν ὑπὸ τὸ ἔτος γεννήσεως (1925) ὑπεβλήθησαν δικαιολογητικὰ ἀλλαγῆς τοῦ ἐπωνύμου του εἰς Χρυσοστόμου.

Καλεῖται πᾶς ἐνδιαφερόμενος ὅπως ὑποβάλῃ ἡμῖν τὰς τυχὸν ἀντιρήσεις του ἐντὸς δεκαπενθημέρου ἀπὸ τῆς δημοσιεύσεως τῆς παρούσης.

Ἐν Πολυγύρῳ τῇ 21—12—59
Ὁ Νομαρχῶν Δ)ντὴς
Σ. ΤΕΤΟΥΛΑΣ

ΠΡΟΜΗΘΕΙΑ ΕΛΑΣΤΙΚΩΝ

Ὁ Νομάρχης Χαλκιδικῆς ὡς πρόεδρος τοῦ συμβουλίου τοῦ Νομαρχιακοῦ ταμείου Χαλ)κῆς διακηρύττει ὅτι μέχρι τῆς 5ης Δεκεμβρίου ἐ.ἔ. ἡμέραν Σάββατον καὶ ὥραν 12ην δέχεται ἐνσφραγίστους προσφορᾶς διὰ τὴν προμήθειαν 4 ἐλαστικῶν ἐπισώτρων (τρακτερωτῶν) διαστάσεων 8,25 Χ 20 λινῶν 12 μετ' ἀεροθαλάμων, οἱουδήποτε ἐργοστασίου διὰ τὰς ἀνάγκας τοῦ Κ.Υ. 499 ἀνατρ. αὐτοκινήτου Νομαρχιακοῦ Ταμείου ὑπὸ τοὺς ὅρους καὶ ὑποχρεώσεις τῆς κατατεθημένης εἰς τὰ γραφεῖα τοῦ Νομομηχανικοῦ Χαλκιδικῆς διακηρύξεως ἧς οἱ βουλόμενοι δύνανται νὰ λαμβάνουν γνῶσιν καθ' ὅλας τὰς ἐργασίμους ἡμέρας καὶ ὥρας.

Ἐγγύησις συμμετοχῆς ὁρίζεται τὸ ποσὸν τῶν 600 δρχ. εἰς γραμμάτιον ταμ. παρακαταθηκῶν καὶ δανείων ἢ ἀνεγνωρισμένης τραπέζης.

Ἐν Πολυγύρῳ τῇ 27—11—59
Ὁ Νομάρχης ὡς πρόεδρος
τοῦ Νομαρχιακοῦ Ταμείου