Κ. Στέφανον Κότσιανον
Τσιμισκῆ 31
Θεσ/κην

ΙΔΙΟΚΤΗΤΗΣ - ΔΙΕΤΘΥΝΤΗΣ
ΝΙΚ. Χ. ΓΕΡΟΧΡΗΣΤΟΣ

ΔΙΑΧΕΙΡΙΣΤΗΣ
ΔΗΜ. Κ. ΚΟΥΤΣΗΣ

ΙΔΡΥΘΗ ΤΩ 1930

ΦΩΝΗ ΤΗΣ ΧΑΛΚΙΔΙΚΗΣ

ΠΟΛΥΓΥΡΟΣ
ΚΥΡΙΑΚΗ
25
ΝΟΕΜΒΡΙΟΥ 1956
ΠΕΡΙΟΔΟΣ Δ'.
Ἀριθμὸς Φύλλου 183
Τιμὴ φύλλου δραχ. 1.—

ΕΒΔΟΜΑΔΙΑΙΑ ΕΦΗΜΕΡΙΣ ΟΡΓΑΝΟΝ ΤΟΠΙΚΩΝ ΣΥΜΦΕΡΟΝΤΩΝ

ΑΣΥΓΧΩΡΗΤΟΝ ΣΦΑΛΜΑ

Ὁ κ. Στέργιος Παπαγιάννης, κάτοικος Κασσάνδρας ὅστις ἐξελέγη τὴν 12ην Ἀπριλίου ἐ.ἔ. Διοικητικὸς Σύμβουλος τῆς Ἑνώσεως Γεωργικῶν Συνεταιρισμῶν Χαλκιδικῆς, ὑπέβαλε πρὸ ἡμερῶν τὴν παραίτησίν του, ἀπηύθυνε δὲ πρὸς ἅπαντας τοὺς Συνεταιρισμούς, τοὺς ὑπαγομένους εἰς τὴν ἀνωτέρω Ἕνωσιν, ἐγκύκλιον, ἐν ᾗ προσπαθεῖ νὰ παράσχῃ μίαν ὁπωσδήποτε πειστικὴν ἐξήγησιν τῆς ἀποφάσεώς του, ὅπως παραιτηθῇ ἐπιτιθέμενος δριμύτατα κατά τε ἐνίων Συμβούλων καὶ τῆς Διευθύνσεως τῆς ἐν λόγῳ Ἑνώσεως.

Δεν ἐπικροτοῦμεν τὴν ἐνέργειαν τοῦ κ. Παπαγιάννη, ὡς πρὸς τὴν παραίτησίν του, ὅσον ἀληθῆ καὶ ἄν εἶναι καὶ ἐκεῖνα τὰ ὁποῖα σαφῶς καὶ συγκεκριμένως καταγγέλλει καὶ ὅσα γενικῶς καὶ ἀορίστως ὑπαινίσσεται, καὶ λυπούμεθα δι' αὐτήν.

Ὁ κ. Παπαγιάννης εἶναι ἔντιμον πρόσωπον καὶ ζωντανὸν στοιχεῖον καὶ ἑπομένως, περιβληθεὶς διὰ τῆς ἐμπιστοσύνης τῶν συνεταίρων, ὤφειλεν, ὁσηνδήποτε ἀγανάκτησιν καὶ ἄν ἐδοκίμαζε συνεπείᾳ ἐκείνων, τὰ ὁποῖα, ὡς ἰσχυρίζεται, διεπίστωνε, νὰ παραμείνῃ εἰς τὴν θέσιν, τὴν ὁποίαν τῷ ἐνεπιστεύθη ἡ ψῆφος τῶν συνεταιρισμένων ἀγροτῶν μας καὶ νὰ πολεμήσῃ ἐκεῖθεν δι' ὅλων τῶν δυνάμεών του διὰ τὴν βελτίωσιν τῶν συνεταιριστικῶν ζητημάτων ἢ ἔστω καὶ διὰ τὴν παρεμπόδισιν τῆς ἐπιδεινώσεως τῆς συνεταιριστικῆς καταστάσεως, τὴν ὁποίαν διὰ τόσον μελανῶν χρωμάτων περιγράφει.

Ὑψῶν τὰ καθαρὰ του χέρια ὁ κ. Παπαγιάννης ἠδύνατο νὰ ἀνακράξῃ «Ἄλτ!» πρὸς πάντα ἐκτὸς Νόμου ἢ Ἠθικῆς ἐνεργοῦντα ἐν τῇ Ἑνώσει καὶ ν' ἀποτελέσῃ τὸν ἀνασχετικὸν φραγμὸν οἱουδήποτε ῥεύματος κακοηθείας. Ἠθικὸς καὶ ἔντιμος, ὡς εἶναι, οὐδένα εἶχε νὰ φοβηθῇ. Οἱ τυχὸν ἀνήθικοι θὰ τὸν ἐφοβοῦντο. Οὕτω καὶ ἡ ἁπλῆ παρουσία του θὰ ἦτο εὐεργετικὴ διὰ τὴν Ἕνωσιν, ἐὰν πράγματι ὑπάρχουν ἐν αὐτῇ οἱ ἐπιθυμοῦντες καὶ ἐπιδιώκοντες νὰ τὴν μεταβάλουν εἰς ὄργανον ἱκανοποιήσεως τῶν ἀτομικῶν συμφερόντων αὐτῶν.

Ἀντὶ τούτου ὁ κ. Παπαγιάννης παρασυρθεὶς ἐκ τῆς δεδικαιολογημένης ἢ ἀδικαιολογήτου ἀγανακτήσεώς του ἐγκατέλειψε τὴν καιρίαν θέσιν, ἣν δικαιωματικῶς κατεῖχε καὶ ἐξ ἧς ἠδύνατο ἀποτελεσματικώτερον νὰ ἀγωνισθῇ διὸ τὴν ἐξυγίανσιν μιᾶς καταστάσεως, ἣν θεωρεῖ ἐμφανίζουσαν πολλὰ ἢ ὀλίγα σημεῖα σήψεως καὶ προβαίνει εἰς μίαν ἁπλῆν διαφωτιστικὴν ἐνέργειαν διὰ τῆς ὡς ἄνω ἐγκυκλίου του, ἡ ὁποία εἶναι ἄγνωστον πόσους καὶ ποίους θὰ πείσῃ καὶ ἡ συσκότισις τῆς ὁποίας δὲν εἶναι δυσχερής, ἐὰν ὑπάρχουν, εἰς τοὺς διὰ ταύτης πληττομένους. Οὕτω τὸ ἀποτέλεσμα τοῦ διαβήματός του θὰ εἶναι μᾶλλον πενιχρόν.

Δι' ὅλους τοὺς ἀνωτέρω λόγους δὲν δυνάμεθα νὰ θεωρήσωμεν ἐπιτυχῆ ἐνέργειαν τὴν παραίτησιν τοῦ συμπαθοῦς μας φίλου κ. Παπαγιάννη.

ΤΟ ΥΠΟΥΡΓΕΙΟΝ ΠΡΟΕΔΡΙΑΣ

Ἐν Ἀθήναις τῇ 15 Νοεμβρίου 1956
Πρὸς
Τὴν Διεύθυνσιν τῆς ἐφημερίδος
«Φωνὴ τῆς Χαλκιδικῆς»
Πολύγυρον

ΘΕΜΑ: Περὶ ἀναγκαστικῆς εἰσπράξεως ὀφειλῶν ἀγροτῶν.

Εἰς τὸ φύλλον ὑμῶν τῆς 28–10–56 σχολιάζετε ἐπιστολήν μου σχετικὴν μὲ τὰ μέτρα τῆς Ἀγροτικῆς Τραπέζης διὰ τὴν εἴσπραξιν τῶν πρὸς αὐτὴν χρεῶν τῶν ἀγροτῶν.

Σᾶς πληροφορῶ τὰ ἑξῆς:

Ἡ δημοσιευομένη ἐν συνεχείᾳ τῶν σχολίων σας ἐπιστολὴ τοῦ Γ. Συνεταιρισμοῦ Ν. Συλλάτων, περιορίζεται εἰς γενικότητας, χωρὶς νὰ ἀναφέρῃ συγκεκριμένα στοιχεῖα, τὰ ὁποῖα νὰ δυνάμεθα νὰ ἐλέγξωμεν.

Πάντως ἡ πολιτικὴ τῆς Ἀγροτικῆς Τραπέζης, καθορισθεῖσα ἐπὶ τῇ βάσει ἐντολῶν τῆς Κυβερνήσεως εἶναι ἡ ἑξῆς:

α) Πρέπει νὰ γίνῃ ἀντιληπτὸν ἐκ μέρους τῶν παραγωγῶν ὅτι δὲν εἶναι δυνατὴ ἡ ἄσκησις ἀγροτικῆς πίστεως, ἐὰν δὲν ἐξοφλοῦν τὰ χρέη των. Ἡ Ἀγροτικὴ Τράπεζα δὲν συνεστήθη διὰ νὰ χαρίζῃ χρήματα. Συνεστήθη διὰ νὰ δανείζῃ. Καὶ τὰ δάνεια πρέπει νὰ ἐξοφλῶνται ἐντὸς τῶν καθοριζομένων ἑκάστοτε προθεσμιῶν.

β) Οὐδεμία ἀπολύτως πίεσις ἀσκεῖται κατὰ ὀφειλετῶν ἐφόσον ἡ παραγωγή των κατεστράφη.

γ) Ἡ προσωποκράτησις ὀφειλετῶν ἀγροτῶν πρέπει νὰ ἀποφεύγεται κατὰ κανόνα. Κατ' ἐξαίρεσιν δύναται νὰ ἐφαρμόζεται εἰς σπανίας μόνον περιπτώσεις ἐξωφθάλμου κακοπιστίας.

δ) Κατὰ τῶν ὀφειλετῶν, τῶν ὁποίων ἡ παραγωγὴ δὲν κατεστράφη καὶ εἶναι εἰς θέσιν νὰ ἐξοφλήσουν τὰ χρέη των, θὰ πρέπῃ νὰ λαμβάνωνται μέτρα πιεστικά, ὡς ἡ ἔκδοσις ἐπιταγῶν, ἐνταλμάτων κλπ. Δὲν πρέπει ὅμως νὰ λησμονῶμεν ὅτι μεταξὺ ἐκδόσεως ἐνταλμάτων καὶ ἐκτελέσεως αὐτῶν ὑπάρχει ἀπόστασις.

Ἡ πρόθεσίς του ἀγαθή, ἀλλὰ τὸ διάβημά του προϊὸν οὐχὶ ψυχραίμου σταθμίσεως τῶν πραγμάτων!...

Καὶ ταῦτα μὲν ὡς πρὸς τὸν κ. Παπαγιάννην. Ὡς πρὸς δὲ τὴν Διοίκησιν τῆς Ἑνώσεως Γεωργικῶν Συνεταιρισμῶν Χαλκιδικῆς παρατηροῦμεν, ὅτι ἡ ἀνωτέρω ἐγκύκλιος τοῦ κ. Παπαγιάννη καὶ ἡ παραίτησίς του ἐὰν δὲν γεννοῦν τὴν ὑποχρέωσίν της, ὅπως προκαλέσῃ τὴν δικαστικὴν ἐπέμβασιν, δημιουργοῦν ὁπωσδήποτε σοβαρώτατον ἠθικὸν θέμα δεόμενον ἐπειγούσης ἐκκαθαρίσεως.

Νομίζομεν μάλιστα, ὅτι ἡ ἀντίδρασίς της ἔπρεπε νὰ εἶχεν ἤδη ἐκδηλωθῇ. Ὤφειλε νὰ λάβῃ θέσιν ἔναντι καὶ τῶν καταγγελιῶν καὶ τῶν ὑπαινιγμῶν τοῦ κ. Παπαγιάννη καὶ νὰ διαφωτίσῃ πλήρως τοὺς συνεταίρους ἐπ' αὐτῶν καὶ τῶν ἀπόψεών της, λαμβάνουσα ἀμέσως καὶ τὰ ἐνδεικνυόμενα μέτρα.

Τὸ συμφέρον τῆς συνεταιριστικῆς ἰδέας ἀπαιτεῖ ταχυτάτην ἀποσαφήνισιν τῆς καταστάσεως. Δὲν πρόκειται ἐν τῇ σχολιαζομένῃ περιπτώσει ἁπλῶς περὶ ἀποτελματώσεως τῶν συνεταιριστικῶν ζητημάτων, συνεπείᾳ ἀνικανότητος τῶν χειριζομένων ταῦτα, ἀλλὰ περὶ καταδολιεύσεως τῶν συμφερόντων τῶν συνεταίρων ἀδιάφορον ἄν αὕτη ἐμπίπτει εἰς τὰς διατάξεις τοῦ Ποινικοῦ Κώδικος ἢ περιορίζεται εἰς τὴν παράβασιν τῶν Κανόνων τῆς Ἠθικῆς.

Τὸ δημιουργηθὲν θέμα δὲν εἶναι προσωπικὴ ὑπόθεσις ἐνδιαφέρουσα τὸν παραιτηθέντα καὶ καταγγέλλοντα σύμβουλον καὶ τοὺς καταγγελλομένους ἢ ἐκείνους, καθ' ὧν στρέφονται οἱ ὑπαινιγμοί του καὶ δὲν ἐπιτρέπεται νὰ παραμείνῃ καὶ ἐκφυλισθῇ ἐν στενῷ οἰκογενειακῷ κύκλῳ...

Οἱ δημόσιοι ἄνδρες πρέπει νὰ λογοδοτοῦν εἰς πᾶσαν περίπτωσιν καὶ πρὸς τὸ συμφέρον των, ἀλλὰ πρὸ παντὸς χάριν ἐκείνων, οἱ ὁποῖοι τοὺς παρέχουν τὴν ἐμπιστοσύνην των καὶ τοὺς ἀναδεικνύουν εἰς τιμητικὰς θέσεις.

ΑΓΓΕΛΟΣ ΖΕΡΒΑΣ

Γενικὴν θλῖψιν ἐπροκάλεσεν εἰς ὁλόκληρον τὴν Χαλκιδικὴν ὁ αἰφνίδιος καὶ πρόωρος θάνατος τοῦ Ἀγγέλου Ζέρβα, ἀνωτέρου ὑπαλλήλου τῆς Ἑταιρίας Μεταλλείων Κασσάνδρας καὶ Νομαρχιακοῦ Συμβούλου, ὅστις διεκρίνετο διὰ τὸ ἄψογον ἦθος του καὶ τὸ ἄδολον ἐνδιαφέρον του διὰ τὰ κοινὰ ζητήματα, ὑπὲρ ὧν προσέφερε πάντοτε πολυτίμους ὑπηρεσίας.

✲ Η ΓΝΩΜΗ ΜΑΣ ✲

ΠΡΟΣΕΞΑΤΕ ΤΟΝ ΑΓΡΟΤΗΝ

Σήμερον εἰς τὰς Ἀθήνας πραγματοποιεῖται τὸ πανελλήνιον συνέδριον τῶν γεωργικῶν συνεταιρισμῶν τῆς Χώρας

Δὲν πιστεύομεν ὅτι κατ' αὐτὸ θὰ προβληθοῦν ὅλα τὰ ζητήματα τῶν ἀγροτῶν μας συνοδευόμενα ὑπὸ πραγματοποιησίμων σχεδίων. Ἐν πάσῃ ὅμως περιπτώσει θὰ ἀνακινηθῶσι ὑψίστης σημασίας γεωργικὰ θέματα καὶ διὰ πολλὰ ἐξ αὐτῶν θὰ προταθοῦν ἐπιτυχεῖς λύσεις. Γενικῶς πολλὰ τῶν ὑποβληθησομένων πρὸς τὴν Κυβέρνησιν αἰτημάτων θὰ εἶναι ἀπολύτως ὀρθά, καὶ ἱκανοποιήσιμα.

Πόσα ὅμως ἐξ αὐτῶν θὰ υἱοθετηθοῦν ὑπὸ τῆς Κυβερνήσεως; θὰ κατορθώσῃ αὕτη νὰ ἐκφύγῃ τῆς ἐσφαλμένης γραμμῆς ἣν ἠκολούθησαν ὅλοι ὅσοι μέχρι σήμερον ἐκυβέρνησαν τὸν τόπον μας καὶ οἱ ὁποῖοι περιωρίσθησαν μόνον εἰς ὡραίους λόγους διὰ τὴν ἀγροτικήν μας τάξιν; θὰ δυνηθῇ νὰ ἀντιληφθῇ, ὅτι τὰ πάντα πηγάζουν ἀπὸ τὸν ἀγρότην καὶ ὅτι ἀπὸ τὴν μονα δικήν αὐτὴν πηγὴν ἀρδεύεται ὁλόκληρον τὸ Ἔθνος, ὥστε νὰ ἐφαρμόσῃ μίαν ἀληθῶς ἀγροτικὴν πολιτικήν; ἄς τὸ εὐχηθῶμεν.

Η ΜΕΤΑΦΟΡΑ ΤΟΥ ΤΑΧΥΔΡΟΜΕΙΟΥ

Καίτοι πρὸ πολλοῦ κατηγγείλαμεν, ὅτι οἱ ἰδιοκτῆται βενζινοπλοίων τῆς Ἀμουλιανῆς, ὑποχρεοῦνται ὑπὸ τῶν λιμενικῶν Ἀρχῶν νὰ μεταφέρουν τὸ δι' Ἅγιον Ὄρος προοριζόμενον ταχυδρομεῖον, ἄνευ οὐδεμιᾶς ἀμοιβῆς, οὔτε ἡ ἀδικία αὕτη ἤρθη μέχρι σήμερον, ἀλλ' οὔτε καὶ προέβη εἰς κάποιαν σχετικὴν ἀνακοίνωσιν τὸ Ὑπουργεῖον Προεδρίας τῆς Κυβερνήσεως, ἐξηγοῦσαν διατί συμβαίνει τὸ κατὰ τὴν κοινὴν ἀντίληψιν ἄδικον τοῦτο

Δοθέντος ὅτι οἱ ἀνωτέρω βενζινοπλοιοκτῆται εἶναι πτωχοὶ οἰκογενειάρχαι, οἱ ὁποῖοι θαλασσοδέρνονται διὰ νὰ κερδίσουν τὸ ψωμὶ τῶν οἰκογενειῶν των, νομίζομεν ὅτι θὰ θελήσουν οἱ ἁρμόδιοι νὰ ἐξετάσουν τὸ ἐν λόγῳ ζήτημα καὶ νὰ ἄρουν τὴν ἀδικίαν.

Η ΟΔΟΣ ΚΑΣΣΑΝΔΡΑΣ

Ἡ ὁδὸς Ποτιδαίας–Κασσάνδρας ἤρχισε νὰ καταστρέφηται εἰς ὡρισμένα σημεῖα, τὰ ὁποῖα, ἐὰν δὲν ἐπιδιορθωθοῦν ἐγκαίρως θὰ καταστῇ προβληματικὴ ἡ ἐπὶ ταύτης κυκλοφορία τῶν αὐτοκινήτων κατὰ τὸν χειμῶνα. Ἂς ληφθοῦν ἑπομένως ἀμέσως τὰ ἐνδεικνυόμενα μέτρα ὑπὸ τῶν ἁρμοδίων, διὰ νὰ μὴ παρεμποδισθῇ ἢ καὶ διακοπῇ βραδύτερον ἡ μετὰ τῆς Κασσάνδρας συγκοινωνία.

ΤΟ ΠΟΡΘΜΕΙΟΝ

Πληροφορούμεθα, ὅτι τὸ πορθμεῖον τοῦ στενοῦ τῆς Ποτιδαίας ἔχει ὑποστῇ καταστροφάς, συνεπείᾳ τῶν ὁποίων γεννῶνται κίνδυνοι διὰ τὰ μεγάλα αὐτοκίνητα.

Ἐὰν αἱ πληροφορίαι μας εἶναι ἀκριβεῖς καθ' ὁλοκληρίαν, δέον νὰ γίνουν ταχέως αἱ ἐνδεδειγμέναι ἐπιδιορθώσεις πρὶν συμβοῦν ζημίαι ἢ καὶ ἀτυχήματα ἀκόμη.

ΔΙΑ ΤΟΥΣ ΜΕΛΙΣΣΟΤΡΟΦΟΥΣ

Ἐφιστῶμεν τὴν προσοχὴν τῶν συνεταιρισμένων μελισσοτρόφων μας ἐπὶ τῆς ἀνάγκης ὅπως ἐνταχθοῦν οἱ Συνεταιρισμοὶ των εἰς τὴν κοινοπραξίαν μελισσοκομικῶν συνεταιρισμῶν, διότι μόνον κατ' αὐτὸν τὸν τρόπον θ' ἀποτραπῇ ὁ κίνδυνος νὰ μὴ εἶναι δυνατὴ ἡ διοχέτευσις τοῦ μέλιτος εἰς τὸ ἐμπόριον.

Τὸ συμφέρον των εἶναι πρόδηλον καὶ δέον ὅλοι οἱ συνεταιρισμένοι μελισσοκόμοι μας νὰ τὸ ἀντιληφθοῦν.

ΔΙΑ ΤΟΝ κ. ΕΠΙΘ)ΤΗΝ ΔΗΜ. ΣΧΟΛΕΙΩΝ

Περισσότερα ἀπὸ εἴκοσι παιδάκια τοῦ συνοικισμοῦ «Ἅγιος Πρόδρομος Βραστῶν διανύουν πεζῇ καθ' ἑκάστην δέκα περίπου χιλιόμετρα διὰ νὰ μεταβοῦν εἰς τὸ σχολεῖον των καὶ ἐπιστρέψουν ἀπὸ αὐτό. Οἱ μικροὶ αὐτοὶ ἥρωες ἐκτίθενται εἰς μυρίους κινδύνους καθ' ὁδὸν ἰδίως κατὰ τὰς χειμερινὰς ἡμέρας, δοθέντος μάλιστα ὅτι εἰς τὴν διαδρομήν των παρεμβάλλεται καὶ ὁ Χαβρίας.

Οἱ γονεῖς τῶν ἡρωϊκῶν αὐτῶν μικρῶν μαθητῶν παρακαλοῦν ὅπως, τοὐλάχιστον διὰ τὴν χειμερινὴν περίοδον, ἀποσπασθῇ εἷς διδάσκαλος εἰς τὸν συνοικισμόν των.

Εἶναι τόσον συγκινητικὴ ἡ περίπτωσις τῶν μικρῶν παιδιῶν, τὰ ὁποῖα, λαμβανομένης ὑπ' ὄψει τῆς ἡλικίας των, ἐκστρατεύουν καθ' ἑκάστην διὰ νὰ μάθουν ὀλίγα γράμματα, ὥστε νομίζομεν ὅτι τὸ αἴτημά των θὰ γίνῃ δεκτόν.

Η ΣΥΓΚΟΙΝΩΝΙΑ ΤΗΣ ΣΙΘΩΝΙΑΣ

Κατὰ τὸν περυσινὸν χειμῶνα, ὅπως ἄλλως τε καὶ καθ' ὅλους τοὺς παρελθόντας χειμῶνας ἡ διὰ τῶν λεωφορείων συγκοινωνία Πολυγύρου–Ἁγίου Νικολάου διεκόπτετο ὁσάκις λόγῳ τῶν βροχῶν καὶ τῶν χιόνων καθίστατο ἄβατος εἰς τὰ αὐτοκίνητα ἡ ὁδὸς εἰς ὡρισμένα ἰδίως σημεῖα αὐτῆς. Τὸ Κ.Τ.Ε.Λ. πρὸς ἐξυπηρέτησιν τῶν ἐπιβατῶν εἶχε προέλθει εἰς συνεννόησιν μετὰ τῶν ἰδιοκτητῶν βενζινοπλοίων, οἱ ὁποῖοι παρελάμβανον τοὺς ἐπιβάτας ἀπὸ τὴν Γερακινὴν καὶ τοὺς μετέφερον εἰς Νικήτην καὶ Νέον Μαρμαρᾶν, πλὴν ἐπειδὴ δὲν καθωρίζετο ἐπακριβῶς τὸ χρονικὸν διάστημα τῆς τοιαύτης συνεργασίας ΚΤΕΛ καὶ βενζινοπλοίων, ἀλλὰ τὰ τελευταῖα ταῦτα ἐχρησιμοποιοῦντο μόνον ἐφ' ὅσον τὸ λεωφορεῖον δὲν ἠδύνατο νὰ προχωρήσῃ πέραν τῆς Ὁρμυλίας, οἱ ἰδιοκτῆται τῶν βενζινοπλοίων διέκοψαν δεδικαιολογημένως ὡς ἀσύμφορον τὴν ἀνωτέρω συνεργασίαν. Συνέπεια τούτου ἦτο νὰ ταλαιπωρῶνται οἱ ἐπιβάται οἱ ὁποῖοι ὑπεχρεοῦντο νὰ διανυκτερεύουν ἐν Ὁρμυλίᾳ, ἔνθα σημειωτέον δὲν ὑπάρχουν καὶ ξενοδοχεῖα δυνάμενα νὰ ἐξυπηρετήσουν σημαντικὸν ἀριθμὸν ἐπιβατῶν.

Ἐλπίζομεν ὅτι ἐφέτος θὰ ληφθοῦν τὰ ἐνδεικνυόμενα μέτρα, ὥστε νὰ παύσῃ ἡ ταλαιπωρία αὕτη τῶν ἐπιβατῶν, τοῦ ΚΤΕΛ ἀναλαμβάνοντος τὴν ὑποχρέωσιν τῆς προωθήσεως τῶν ἐπιβατῶν ἢ ὁπωσδήποτε ἄλλως.

Ο ΓΕΩΠΟΝΟΣ ΚΑΙ ΟΙ ΑΓΡΟΤΕΣ ΜΑΣ

Θὰ ἦταν ἀνόητο νὰ πιστεύουμε, ὅτι ἕνας κοῦκος φέρνει τὴν ἄνοιξη, καὶ συνεπῶς καὶ οἱ γεωπόνοι ἐφαρμογῶν, εἶναι δυνατὸν νὰ ἔχουν καλὰ ἀποτελέσματα, ὅταν δὲν βοηθοῦνται τόσον ἀπὸ τὸ Κράτος, ὅσον καὶ ἀπὸ τὸν ἴδιο τὸ γεωργό μας. Τὸ σύστημα αὐτὸ δὲν εἶναι νέο. Καὶ παλαιότερα αὐτὸ γινότανε ἀπὸ τοὺς γεωπόνους, ἀλλὰ τώρα βέβαια, ὑπάρχει κάποια τάξις, κάποιος τρόπος, ἕνα σύστημα στὴ δουλειὰ τοῦ γεωπόνου μας. Ξεκινώντας γιὰ τὸ χωριό, πηγαίνει μὲ προκαθωρισμένο σκοπό, ποὺ τοῦ ἀπαγορεύει νὰ ἀναμιχθῇ μὲ ἄλλα ζητήματα. Ἂν δὴ κάποιο ἄλλο ζήτημα, τὸ σημειώνει καὶ τὸ ἀναφέρει στὸν προϊστάμενό του

Τοὺς συγχαίρω, γιατὶ καταβάλλουν πάρα πολλὲς προσπάθειες. Μιὰ παρατήρησι μόνον ἔχω νὰ κάμω. Ὅπως ξέρουμε, ἡ ἐπιτυχία στὶς γεωργικὲς ἐφαρμογές, ἐξαρτᾶται ἀπὸ πολλοὺς παράγοντας. Καὶ ἕνας ἀπὸ αὐτούς, ἀσφαλῶς εἶναι καὶ ἡ στενὴ ἐπαφὴ τοῦ γεωπόνου μὲ τοὺς ἄλλους γεωπόνους τῆς Ἀγροτικῆς Τραπέζης, τοὺς κοινοτικούς, τοὺς ἐπαρχιακούς, τῶν ἑνώσεων, οἱ ὁποῖοι ἐνδιαφέρονται γιὰ τὸ τμῆμα τῆς ἐπαρχίας, ποὺ κάνει τὶς ἐφαρμογές. Τότε φωτίζεται περισσότερο καὶ διευκολύνεται στὴ δουλειά του. Οἱ καροὶ ποὺ θὰ ἀποκομίση εἶναι ἀφθονώτεροι καὶ ἡ ἱκανοποίησις μεγαλύτερη.

Αὐτά, δὲν ἀφοροῦν μόνον τοὺς γεωπόνους τῶν ἐφαρμογῶν. Πρὸ παντὸς ἀπευθύνομαι πρὸς τὸν ἀγροτικὸ κόσμο, αὐτὸν ὁ ὁποῖος ἔρχεται σὲ ἐπαφὴ μὲ τὸν γεωπόνο ἐφαρμογῶν. Αὐτὰ ποὺ θὰ σᾶς πῶ τὰ διεπίστωσα καὶ παρακολούθησα γιὰ νὰ ἰδῶ, πὼς ἔχουν πάρει τὸ ζήτημα οἱ γεωργοί μας. Σᾶς βεβαιῶ, δὲν ἔμεινα ἱκανοποιημένος. Οἱ γεωργοί μας ἀκόμη δὲν ἔνοιωσαν καλά, τὶ θὰ πῇ γεωπόνος ἐφαρμογῶν, ποὺ γυρίζει καὶ διδάσκει καὶ συμβουλεύει στὰ χωριά. Καὶ τὸ σπουδαιότερο δὲν δείχνουν τὴν ἀνάλογη προθυμία. Αὐτή τους ἡ τακτική, εἶναι μία μεγάλη κωλυσιεργεία γιὰ τὴν πρόοδο τους. Ὅταν ὁ γεωπόνος π.χ. φθάση στὸ χωριὸ τὴν Κυριακή, ποὺ κάθονται ὅλοι στὰ καφενεῖα, εἶναι ὑποχρεωμένοι, ὄχι μονάχα νὰ τὸν ἀκοῦν μερικοί, ἀλλὰ ὅλοι καὶ νὰ μὴ φεύγουν. Ὁ γεωπόνος ἔρχεται μὲ ἕνα σκοπό. Π.χ. Νὰ ἀναπτύξη, πὼς πρέπει νὰ ἀπολυμάνη τὸν σπόρο, ποὺ θὰ σπείρη γιὰ νὰ ἀποφύγη τὶς χασοῦρες καὶ τὶς ἀρρώστιες. Ἢ πῶς νὰ σπέρνη γραμμικά, ἢ πῶς νὰ καταπολεμήση μιὰ ἀρρώστεια ἢ τὶς ἐνέργειες θὰ κάμη γιὰ νἄχουν τροφὲς τὰ ζῶα του.

Σ' ὅλα τὰ ζητήματα ποὺ ἀναπτύσσει ὁ γεωπόνος, οἱ γεωργοὶ μὲ τὴ σειρά τους, πρέπει νὰ ἐρωτοῦν, νὰ χωνεύουν τὸ ζητήμα μὲ τὴν συζήτηση καὶ κατόπιν νὰ τὰ ἐφαρμόζουν στὰ χωράφια τους.

Ὅταν πάει, ἄλλη μέρα στὸ χωράφι, ὅλοι οἱ γειτόνοι γεωργοὶ ποὺ βρίσκονται στὰ χωράφια, ἀμέσως νὰ προσέρχωνται καὶ νὰ τὸν ἀκοῦν, ἀλλὰ νὰ τὸν βλέπουν καὶ στὴν πράξη Ὅταν ὁ γεωπόνος συνιστᾶ καὶ φκιάχνη ἕνα μικρὸ λοχανόκηκο στὴ μάντρα τοῦ σπητιοῦ, πρέπει ὅλοι ὅσοι διαθέτουν τόπο, νὰ μιμηθοῦν καὶ ὁ ἕνας ὑποδειγματικὸς λοχανόκηπος, πρέπει νὰ γίνη 50 στὸ χωριό. Καὶ ὅταν τοὺς λέει, πὼς ἔχουμε ἀνάγκη ἀπὸ πολὺ κρέας γιὰ νὰ τρῶνε τὰ παιδιά τους καὶ αὐγὰ καὶ γάλα, νὰ βάζουν κλῶσσες, ἢ νὰ τρέφουν μιὰ κατσίκα, ὅλοι πρέπει νὰ τὸν πιστεύουν καὶ νὰ ἐφαρμόζουν τὶς διδασκαλίες του.

Σὲ μιὰ τέτοια διδασκαλία, ὁ γεωπόνος, πῆγε στὸ χωριὸ γιὰ νὰ προπαγανδίση γιὰ τὴν σπορὰ τῶν φθινοπωρινῶν φακῶν. Οὔτε καὶ ἤθελαν νὰ τὸν ἀκούσουν. Βρέθηκαν τέλος πάντων, δυὸ καὶ ἔσπειραν, ἀλλὰ μὲ μεγάλη δυσκολία. Ὁ γεωπόνος ὅ,τι πῆ καὶ διδάξη, δὲν πρόκειται νὰ βάλη τίποτε στὴν τσέπη του. Θὰ κερδίση ὅμως ὁ γεωργὸς ὁ κτηνοτρόφος. Κατὰ συνέπειαν πρέπει νὰ εἶναι πρόθυμος καὶ νὰ μὴ λέει ὅτι τὰ ξέρει ὅλα. Σήμερα ἡ ἐπιστήμη προοδεύει γρήγορα καὶ οἱ ἔρευνες ποὺ γίνονται, μᾶς δίνουν ἄφθονο ὑλικό, ποὺ ἂν τὸ χρησιμοποιήσουμε μὲ προθυμία θὰ ἔχουμε νὰ κερδίσουμε στὶς ἀποδόσεις. Ὁ γεωπόνος στηρίζεται πολὺ πάνω στὶς ἔρευνες καὶ στὰ ἀποτελέσματα τους. Τέλος ἔχουμε καὶ τοὺς δασκάλους. Αὐτοὶ μπορῶ νὰ σᾶς πῶ, πὼς ἐπιβάλλονται περισσότερο ἀπὸ τὸν γεωπόνο.

Κ. Λ.

ΟΙ ΣΥΝΤΡΟΦΟΙ ΜΕΤΑΞΥ ΤΟΥΣ

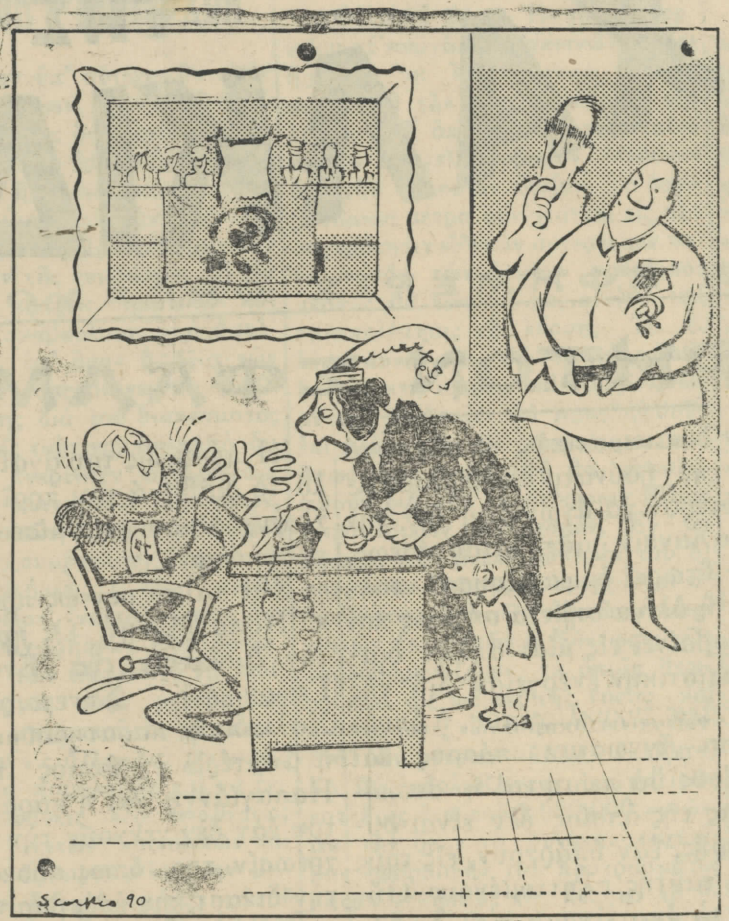

«Δῶσε μου μιὰ σαφῆ ἀπάντησι καὶ μὴ ξεχνᾶς ὅτι εἶμαι ἡ σύζυγός σου καὶ ὄχι ξένος διπλωμάτης»

ΕΛΛΗΝΙΚΟΣ ΣΤΙΧΟΣ

ΓΕΡΟΣ ΚΑΙ ΘΑΝΑΤΟΣ

Ἕνας γέρος σὲ φτώχιας ἀνάγκη,
ἄλλον τρόπο νὰ ζήσει δὲν εἶχε,
χώρια ξύλα νὰ κόφτει στὸν [λόγγο,
μετὰ βιᾶς τὸ ψωμί του νὰ βγάζει.

Μιὰν ἡμέρα βαριὰ φορτωμένος,
περπατώντας σ' ὀρθὸ μονοπάτι,
ὀχ τὸν κόπο καὶ κάμα τοῦ ἥλιου
τὴν ἀνάσα νὰ πάρει δὲ φτάνει.

Σ' ἕναν ὄχτο τ' ἀνάσκελα πέφτει
καὶ στὸ μέγα πολὺ κούρασμά του
τὴ ζωή του μισώντας βαριέται
καὶ τὸ Χάρο μὲ πόθο του κράζει.

Νὰ ὁ Χάρος ὀμπρός του πετιέται,
τὸ δρεπάνι κρατώντας στὸ χέρι,
με ἄγριαν ὄψη καὶ σχῆμα τρο- [μάρας:
«—Γιά με, γέρο» τοῦ λέγει· «τὶ [θέλεις;»

«—Ἄχ!..» ὁ γέρος εὐτὺς ἀποκρίθη·
«τὸ ζαλίκι μου αὐτὸ δὲν μπορεῖσα
νὰ σηκώσω· σὲ φώναξα ὁ δόλιος
νὰ μοῦ δώκεις ὀλίγη βοήθια!»

Ι. ΒΗΛΑΡΑΣ

ΟΙ ΚΟΙΝΟΤΙΚΟΙ ΙΑΤΡΟΙ

ΑΘΗΝΑΙ 23.— Ἀνακοινοῦται ὅτι ἁρμόδια διὰ τὸν διορισμὸν ἰατρῶν εἰς τὰ κοινοτικὰ ἰατρεῖα, εἶναι τὰ οἰκεῖα νομαρχιακὰ συμβούλια, τὰ ὁποῖα, ἐν τούτοις, συναντοῦν σοβαρὰς δυσχερείας διὰ τὴν ἐξεύρεσιν ἰατρῶν δεχομένων νὰ διορισθοῦν εἰς τὴν ἐπαρχίαν καὶ δὴ εἰς χωρία.

ΤΟΥ ΧΩΡΙΟΥ — Τοῦ κ. ΓΙΑΝΝΗ ΖΗΡΑ

Η ΒΡΑΔΥΝΗ ΩΡΑ

Στὴν ποιμενικὴ καὶ στὴν ἀγροτικὴ ξωή, ἡ βραδυνὴ ὥρα, ἀποτελεῖ τὸ ἀπαραίτητο συμπλήρωμά της. Τὴν ὥρα τούτη, καὶ ὁ ἥλιος πάει νὰ βασιλέψει πίσω ἀπ' τὶς βουνοκορφὲς ἢ στὰ γαλαζένια πλάτεια τῆς θάλασσας, τελητουργεῖται μιὰ μυσταγωγία γεμάτη ποίησι καὶ μυστικισμό. Ἐκεῖνος ποὺ δὲν ἔζησε τὴ ζωὴ τῆς ὑπαίθρου, ποὺ δὲν ἔννοιωσε τὴ συγκίνησι ποὺ χαρίζει, αὐτὸς μονάχα δὲν μπορεῖ νὰ ξέρει τὶς ὀμορφιὲς ποὺ κρύβει ἡ βραδυνὴ ὥρα. Μιὰ φορὰ ἡ βραδυνὴ ὥρα, ἀποτελεῖ ἀναμφισβήτητα τὸ χρυσὸ πλαίσιο τῆς Λαογραφίας μας. Ἔτσι κάποτε τὴν τραγουδήσαμε αὐτὴν ὥρα, τὴν ξεχωριστή:

Ἄειντε λίγο θελ' ἀκόμα, γιὰ νὰ [βαρεσ' ἡ νύχτα,
ποὺ εἶναι τὸ ξαπόσταμα τοῦ δου- [λευιᾶ τῆς γῆς.
Μονάχα μιὰ βωϊδοτροχιά, τοῦ ἥλιου [ἀπομένει
ἀπ' τὶς κορφὲς νὰ γκρεμισῇ, στὸ [μαῦρο τὸ σκοτάδι
Ὁ τσόπανος τὰ πρόβατα χουγιά- [ζοντας μαζεύει
κι' ὁ ζευγολάτης στὸ παχνὶ τὰ [βώδια του τὰ πάει.
Οἱ δουλευτάδες πήρανε τοῦ γυρι- [σμοῦ τὴ σιράτα
τὰ πόδια ἀργοσέρνοντας στὸν πε- [τρομένο δρόμο.
Κι' ὅλο δισβαίνουν βιαστικοί, νὰ [μὴν τοὺς παρ' ἡ νύχτα
μὲ τῆς δουλειᾶς τὰ σύνεργα στοὺς [ὤμους φορτομένα
καὶ χαίρονται τὸ λίγο φῶς τῆς μέ- [ρας π' ἀργόσβεινει
πρὶν τὸ σκεπάσ' ὁλότελα τῆς νύχτας [τὸ σκοτάδι.

. . . . . .

Κι' ἀλήθεια Σὰν πέρνει νὰ βραδιάζει καὶ πέφτει τὸ σούρουπο ἀγάλια ἀγάλια, μιὰ πραγματικὰ τετετουργικὴ μυσταγωγία τελετουργεῖται σ' ὁλάκερη τὴ φύσι.

Ὁ γελαδάρης μὲ τὴ βαρειὰ φωνή του μοζεύει τὰ γελάδια του, ποὺ πειθαρχημένα, τὸ ἕνα πίσω στ' ἄλλο, πέρνουν κι' αὐτὰ τὸ δρόμο τοῦ γυρισμοῦ στὸ χωριό, ἀργοσάλευτα, μὲ τὶς κοιλιὲς φορτωμένες ἀπὸ τὴν πολὺ βοσκή

Ὁ τσόπανος πᾶλε, μόλις ὁ ἥλιος σκαρφαλώση στὰ κορφοβούνια, ἕτοιμος νὰ ριχτῇ πίσω ἀπὸ δαῦτα, σταματάει τὸ λάλημα τῆς φλογέρας του καὶ ἀρχίζει τὸ χούγιαγμα τῶν μεταξότριχων προβάτων του, γιὰ να πάρουν τὸ γιδόστρατο π' ὁδηγάει στὸ μαντρί. Μπροστὰ πάει καμαρωτὰ τὸ κριάρι μὲ τὰ κλαδωτὰ κέρατα καὶ τὸ βαρὺ τροκάνι στὸ λαιμό, π' ἀχολογάει στὴν ἐρημιά, μοιάζοντας μὲ τὸ καμπάνισμα ἀπόμακρης ἐκκλησούλας. Ἀκολουθοῦν τὰ ζυγούρια κι' οἱ προβατίνες κι' ἀπὸ κοντὰ τὰ ἀρνάκια, ὅσα ξαπόμειναν ἀπὸ τὸ μαχαῖρι τοῦ μακελλάρη. Στὰ πλευρὰ τοῦ κοπαδιοῦ, παραστέκουν τὰ μακρόσωμα τσοπανόσκυλα, ποὺ φροντίζουν νὰ μὴ ξεκόψη κανένα καὶ τὴ νύχτα τὸ φάει ὁ λύκος.

Τὰ χωράφια σιγά, σιγὰ ἀδειάζουν. Τὰ σύνεργα, τὰ πιὸ βαριὰ φωρτόνονται στὴ βωϊδάμαξα, ποὺ ξεκινάει ράθυμα γιὰ τὸ χωριό. Ἡ ἐργατιά, μὲ τὰ τσαπιὰ στὸν ὦμο καὶ τὸ τραγούδι στὰ χείλια, μαυρίζει τὴ δημοσιά. Ἀπὸ τὸ λόγγο κατηφορίζουν καθυστερημένα τὰ μουλάρια, φορτωμένα ζῦλα.

Γιομίζει ὁ μεγάλος δρόμος ἀπὸ στρατοκόπους, ποὺ ἡ ἰδέα πὼς στὸ χωριὸ τοὺς περιμένει τὸ ξεκούρασμα, τοὺς ἀποδιώχνει τὸν κάματο τῆς ἡμέρας. Ξοπίσω ἀπομένει κι' ἀπὸ κανένα ζευγάρι. Εἶναι ὁ τσόπανος κι' ἡ βοσκοπούλα, ποὺ στὸ γυρισμό, ἔσμιξαν τὰ πρόβατά τους γιὰ νὰ τὰ προσέχουν πιὸ καλά. Μὰ τὰ ἀφιλότιμα ξεκόβαν γλήγορα, γιατὶ οἱ φυλαχτάδες τους ἔχουν ἄλλοῦ τὸ νοῦ τους. Ἔτσι εἶναι. Τὰ νειᾶτα ποτὲς δὲν κρύβουνται Στὰ κλωθογυρίσματα τοῦ δρόμου, ὅπως εἶναι ἀγκαλιασμένοι ἡ βοσκοπούλα καὶ ὁ τσόπανος καὶ σκεπασμένοι ἀπὸ τῆς νύχτας τὸ πρῶτο σκοτάδι, ἀλλάζουν στὰ πεταχτὰ κι' ἀπὸ κανένα φιλί...

Ἀπὸ μακριὰ ἀκούεται ἡ μικρὴ καμπάνα τῆς ἐκκλησούλας τοῦ χωριοῦ π' ἀργοχτυπάει γιὰ τὸν ἑσπερινό. Κουρασμένος ἀπὸ τὸ χωράφι ὁ παπᾶς, φοράει βιαστικὰ τὸ ξεθωριασμένο πετραχεῖλι καὶ διαβάζει ἄτονα τὰ θεῖα γράμματα.

Τώρα πιὰ ὁ ἥλιος ἔχει δύσει καὶ μὲ τὶς ἀνταύγες του, βάφει πρόσχαρα μὲ λογιῶν λογιῶν χρώματα τὶς ὁλόγυρα βουνοκορφές, δίνοντάς τους μιὰ ἐξαϋλωτικὴ ὀμορφάδα.

* * *

Τὸ χωριὸ μὲ τὸ γυρισμὸ τῶν δουλευτάδων, πέρνει μιὰ ξεχωριστὴ ζωντάνια, ὕστερα ἀπὸ τὴ νέκρα τῆς ἡμέρας. Τὰ τζάκια, τὸ ἕνα ὕστερα ἀπὸ τὸ ἄλλο, ἀρχίζουν νὰ καπνίζουν, γιὰ νὰ γίνη τὸ βραδυνὸ φαγί, ἀλλὰ καὶ νὰ δώση λίγη ζεστασιὰ στὸ κατάκρυο σπιτάκι. Ἡ μεγάλη βρύσι τοῦ χωριοῦ, τὴ βραδυνὴ τούτη ὥρα, γιομίζει ἀπὸ κοριτσόπουλα, ποὺ φορτωμένα μὲ τὰ γκιούμια καὶ τὰ βαρελάκια τους, ἔρχονται νὰ πάρουν νεράκι γιὰ νὰ πιῇ καὶ γιὰ τὴ λάτρα τοῦ σπιτιοῦ. Καὶ λένε, λένε φλύαρα τὰ νέα τῆς ἡμέρας ποὺ στὴν ἐποχή μας κεντρικὴ γραμμὴ ἔχουν τὴν ἀγάπη. Καὶ τὰ κουβεντιάσματα, μποροῦσαν νὰ κρατήσουν ὧρες πολλές, ἂν οἱ μανάδες τους δὲν ἔβαζαν τὶς φωνές.

—Ἀντέστε κουρίτσα κι' τὰ λέτε Κεργιακή, ποὺ δὲν θἄχουμε δουλειά...

Καθάριο, κρουσταλλένιο καὶ τραγουδιστὰ τρέχει τὸ νερὸ ἀπὸ τὴ ψιλή, χτιστὴ βρύσι καὶ μπρεστά της σἂν τιμητικὸ ἀπόσπασμα στὴν μεγαλειότητα της εἶναι ἀραδιασμένα τὰ λογῆς λογῆς γκιούμια, λαγίνια καὶ βαρελάκια.

Καὶ τὰ κοριτσόπουλα, ἄλλα φεύγουν κι' ἄλλα ἔρχουνται καὶ μονάχα σἂν πάρη τὸ βαθὺ σκοτάδι, ἐρημώνεται ἡ βρύσι τοῦ χωριοῦ, γιὰ ν' ἀρχίση πάλι ἀπὸ τὴ χαραὴ νὰ πέρνει ζωντάνια.

* * *

Ἡ βραδυνὴ ὥρα ἀργοσβύνει καὶ τὸ πρῶτο σκοτάδι πιάνει τοὺς δουλευτάδες σἂν μπούνε στὸ χωριό Στὸ ἔμπα τοῦ χωριοῦ τοὺς περιμένει τὸ παιδομάνι, ποὺ τρέχει νὰ τοὺς ξαλαφρώσει ἀπὸ τὰ σύνεργα τῆς δουλιᾶς, ποὺ κουβαλοῦνε στὸν ὦμο. Κι' ἔτσι ξαλαφρωμένοι, τραβοῦνε στὸ μαγαζάκι τοῦ χωριοῦ γιὰ νὰ κουτσοπιοῦν κανένα τσίπουρο καὶ γιὰ νὰ εἰποῦνε τὰ δικά τους, γύρω ἀπὸ τὰ ντέρτια τους καὶ τὰ βάσανά τους. Ἄλλως τε ἔχουν καιρὸ ὡς ποὺ νὰ ψηθῇ τὸ φαγί τους κι' ὡς ποὺ νὰ κυττάζουν οἱ γυναῖκες τους τὸ σπιτικό τους.

Κι' εἶναι πολλὲς οἱ δουλειὲς τοῦ χωριάτικου σπιτιοῦ, μιὰ κι' οἱ γυναῖκες ὅλη τὴν ἡμέρα τὴν περνοῦν στὰ χωράφια, στὰ μπαμπάκια καὶ στ' ἀμπέλα.

Στῦλος ἀκλόνητος εἶναι ἡ χωριάτισσα στὸ σπιτάκι της. Κατάκοπη ἀπὸ τὴ δουλειὰ τοῦ χωραφιοῦ καὶ κοψομεσιασμένη φτάνει στὸ σπίτι. Κι' ἀφίνοντας τὴ τσάπα στὴ γωνιά, καταπιάνεται μὲ τὸ νοικοκυριότης.

Πρώτη δουλειά της εἶναι ν' ἀνάψη τὴ φωτιὰ καὶ νὰ βάλη ἀπάνω τὸ φτωχικὸ φαγητό, ποὺ εἶναι πότε καμμιὰ πατατούλα μὲ λιγωστὸ λαδάκι καὶ πολὺ ζουμί, πότε ὀλίγα φασόλια ἢ φακὶ καὶ τὶς πιὸ πολλὲς φορὲς κανένα χορταρικό Ὕστερα ἀπὸ τὸ μόχθο τῆς ἡμέρας, ὁ χωριάτης θέλει πάντα τὸ βράδι λίγο ζεστὸ φαγάκι, γιὰ νὰ ψυχοπιαστῇ καὶ νὰ ζεστάνη τὰ μέσα του. Τὴν πρώτη αὐτὴ δουλειὰ τῆς χωριάτισσας τὴν ἀκολουθοῦν ἄλλες. Κι' εἶναι πολλὲς οἱ δουλειές τους ποὺ τελειωμὸ δὲν ἔχουν. Εἶναι ἡ λάτρα τοῦ σπιτιοῦ, τὸ τάϊσμα τῶν ζωντανῶν στὸ παχνί, κανένα πλύσιμο, τὸ πιάσιμο τοῦ προζυμιοῦ, γιὰ νὰ γίνη πρὶν ξημερώση καὶ νὰ ζυμώση τὸ ψωμί, νὰ τὸ φουρνίση γιὰ νὰ εἶναι ἕτοιμο σἂν πρωΐ, πρωΐ ξεκινήση πάλι γιὰ τὸ χωράφι Κι' ὅταν τῆς μείνη καιρός, περνάει κανένα μασοῦρι στὴν ἀνέμη καὶ μπαίνει καὶ στὸν ἀργαλειὸ γιὰ λίγο γιὰ νὰ ρίξη καμμιὰ σαϊτιά.

Λίγο σἂν περάση ἡ ὥρα κι' ὅλα ἑτοιμαστοῦν καὶ τὸ φαγὶ τελειώσει, ἀπόλυτη γαλήνη ἀπλώνεται στὸ χωριό. Τὰ φωτερὰ ἕνα ἕνα σβύνουν κι' οἱ χωριανοὶ παραδίνοναι στὸ ὕπνο, ποὺ εἶναι γι' αὐτοὺς ἡ πιὸ καλὴ τροφή.

Μονάχα τὰ γαυγίσματα τῶν σκυλιῶν ἀκούωνται, πότε κοντεινὰ καὶ πότε μακρυὰ κι' ἀκόμα τὸ οὐρλιαχτὸ τοῦ τσακαλιοῦ καὶ τοῦ λύκου.

* * *

Ἔτσι ἀρχίζει καὶ τελειώνει ἡ βραδυνὴ ὥρα, ποὺ κρύβει τόση ποίησι. Κι' ὕστερα τὰ κλειδιὰ τὰ πέρνει ἡ μαύρη νύχτα, ποὺ σἂν θεόρατο νυχτοπούλι μ' ὁλάνοιχτες τὶς πελώριες φτερούγες του, πλακώνει ὁλόκληρο τὸ χωριό.

Ὁ ἄγνωστος παληὸς Μακεδόνας τραγουδιστὴς μὲ τὰ παρὰ κάτω λόγια τραγούδησε τὴ μαύρη σἂν τὴν πίσσα νύχτα, ποὺ πέφτει βαρειὰ στὸ χωριό:

Ἡ νύχτα μὲ τὸ θάνατο, σἂν δυὸ [ἀδέρφια μοιάζουν.
Κι' ἐκεῖνος εἶναι λυτρωτὴς κἄθε [βασανισμένου,
κι' ἐκείνη πάλι τὸ κορμί, γιὰ λίγο [ξεκουράζει
χαρίζοντας τὴ δύναμι, σ' αὐτὸν [π' ἀργοκοιμᾶται.
Κοιμήσου δουλευτὴ τῆς γῆς, κοι- [μήσου. ξεκουράσου,
γιατὶ τὸ πρῶτο λάλημα τοῦ πέτει- [νου θὰ σ' εὕρη
πάλι στὸ πόδι, ἕτοιμο γιὰ τὴ δου- [λειά τῆς μέρας
ποὺ θὲ νὰ δώση τὴ χαρὰ σὲ σέ, [στὸ σπιτικο σου.

(Θεσσαλονίκη)

ΒΑΣΙΛΕΙΟΣ Μ. ΠΑΠΑΜΟΣΧΟΥ
ΙΑΤΡΟΣ
ΕΙΔΙΚΟΣ ΠΑΙΔΙΑΤΡΟΣ
Ἐγνατίας 105 Τηλ 71-297
ΘΕΣΣΑΛΟΝΙΚΗ

ΚΑΛΛΙΜΑΧΟΣ ΓΡΑΤΣΟΣ
ΠΑΙΔΙΑΤΡΟΣ
ΙΑΤΡΕΙΟΝ: Ἁγ. Σοφίας 40
Τηλέφωνον 72-977
ΔΕΧΕΤΑΙ: 1-2 1)2, 5-7
ΘΕΣΣΑΛΟΝΙΚΗ

ΦΩΝΗ ΤΗΣ ΧΑΛΚΙΔΙΚΗΣ
ΕΒΔΟΜΑΔΙΑΙΑ ΕΦΗΜΕΡΙΣ
ΕΚΔΙΔΟΜΕΝΗ ΕΝ ΠΟΛΥΓΥΡΩ

ΕΤΗΣΙΑΙ ΣΥΝΔΡΟΜΑΙ

Ἰδιωτῶν	Δραχ. 60
Κοινοτήτων	» 150
Διαφ. Ὀργανισμῶν	» 150
Ἐξωτερικοῦ Δολλάρια	15

ΟΡΟΙ ΔΗΜΟΣΙΕΥΣΕΩΝ

Γενικὰ ζητήματα δωρεάν. Ξέναι δημοσιεύσεις, πλειστηριασμοί, ἀγγελίαι κλπ. δρχ. 3 κατὰ στίχον

Ὑπεύθυνος: Ν. ΓΕΡΟΧΡΙΣΤΟΣ

Τὰ χειρόγραφα δημοσιευόμενα ἢ μή, δὲν ἐπιστρέφονται.

1912 — 1913

ΣΕΜΝΑ ΚΕΙΜΕΝΑ

ΟΤΑΝ ἐφονεύθη εἰς τὸ Μπιζάνι ὁ λοχίας εὔελπις Σκαρλᾶτος Ρωσσέτης, ὁ λοχαγός του ἀνήγγειλε τὸν ἡρωϊκόν του θάνατον εἰς τὸν πατέρα του, ταγματάρχην τοῦ πεζικοῦ, ὁ ὁποῖος καὶ ἀπήντησεν ὡς ἑξῆς:

Ἀγαπητέ μου λοχαγέ,

Σ' εὐχαριστῶ θερμῶς διὰ τὴν πρός με ἐπιστολήν σου, δι' ἧς μοὶ γνωρίζεις τὰς λεπτομερείας τοῦ ἡρωϊκοῦ καὶ ἐνδόξου θανάτου τοῦ υἱοῦ μου, τοῦ προσφιλοῦς μου Σκαρλάτου.

Δὲν ἀπέθανε, φίλτατε. Ἐκοιμήθη τὸν αἰώνιον ἐκεῖνον ὕπνον, μὲ τὸν ὁποῖον κοιμοῦνται τὰ λαμπρὰ παλληκάρια, ἀφοῦ προηγουμένως τὸ ἐστεφάνωσεν ἡ δόξα, ἡ ὁποία καὶ αἰωνίως θὰ τὰ νανουρίζῃ.

Αἰωνία ἔστω ἡ μνήμη του καὶ ἐλαφρὸν τὸ χῶμα τῆς Ἠπείρου, τὸ ὁποῖον ἔπιε τὸ εὐγενές του αἷμα καὶ σκεπάζει τὸ τίμιόν του σῶμα.

Ἀγαπητέ μου λοχαγέ. Πρέπει ἀμφότεροι νὰ εἴμεθα ὑπερήφανοι διὰ τὸν Σκαρλᾶτον μας. Ἐγὼ μὲν διότι ἐγέννησα τοιοῦτον υἱόν, σὺ δὲ διότι εἶχες καὶ ἀπώλεσες εἰς τὸ τάγμα τοιοῦτον στρατιώτην καὶ συμπολεμιστήν.

Σὲ ἀσπάζομαι μετὰ θερμῆς συναδελφικῆς ἀγάπης.

Ἐν Ἀθήναις τῇ 19)12)1912
Σ. Ρωσσέτης, ταγματάρχης

Εἰς τὸ Μπιζάνι ἐπίσης, ἀνδρείως μαχόμενος, ἔπεσε τὴν 8ην Δεκεμβρίου τοῦ 1912 ὁ ἀνθυπολοχαγὸς τοῦ μηχανικοῦ Ἰωσαδρόφσκης, υἱὸς τοῦ συνταγματάρχου τοῦ πυρ)κοῦ.

Τὸ τηλεγράφημα τοῦ λόχου πρὸς τὸν πατέρα καὶ του:

«Φιλιππιάς

Ἰωσαδρόφσκην, Συνταγματάρχην, Ἀθήνας. Θρηνεῖ ὁ 1ος λόχος τὴν ἀπώλειαν τοῦ εὐγενοῦς καὶ ἥρωος ἀνθυπολοχαγοῦ των, ὅστις ἔπεσε τηρητὴς τοῦ ἱεροῦ ὅρκου του πρὸς τὴν Πατρίδα.

Εἰς πάντας ἡμᾶς ὁ ἀνθυπολοχαγός μας θὰ μείνῃ ὁ τύπος ὁ τέλειος τοῦ στρατιώτου, εἰς δὲ τὰς καρδίας μας ἔχει ἀναγραφῆ τὸ ὄνομά του μὲ ἀνεξάλειπτα γράμματα.

Συλλυπούμεθα πάντας ἐκ μέσης καρδίας, ἀλλὰ καὶ συγχαιρόμεθα ὑμᾶς ὅτι προσφέρατε εἰς τὸ μεγαλεῖον τῆς Ἑλλάδος τὸν ἥρωα υἱόν σας καὶ ἀγαπητὸν καὶ ἀλησμόνητον ἀνθυπολοχαγόν μας, ὃν ὁ λόχος ἐπιστρέφων εἰς Ἀθήνας θέλει φέρει.

1ος λόχος μηχανικοῦ».

Καὶ ἡ ἀπάντησις:

«Πρῶτον λόχον μηχανικοῦ,
Φιλιππιάδα

Ὑπερηφανεύομαι ὅτι εἰς τὸν βωμὸν τῆς Πατρίδος μου προσέφερα τὸ πολυτιμότερόν μου ἐν τῷ κόσμῳ, τὸν ἀγαπητὸν υἱόν μου Ἐρρῖκον, ὅστις ἐπὶ κεφαλῆς τοῦ ἐνδόξου λόχου του, ἔπεσε μαχόμενος πρὸ τῶν τῶν ὀχυρωμάτων Μπιζανίου. Εὐγνωμονῶ διὰ μεταφορὰν ἐνταῦθα τῶν λειψάνων του.

Ἰωσαδρόφσκης
συνταγματάρχης»

Μάρκος ΑΥΡΗΛΙΟΣ

ΤΡΕΙΣ ΙΣΤΟΡΙΚΑΙ ΑΠΟΔΡΑΣΕΙΣ

(Ἐκ τῶν ἀρχείων τῆς Ἀστυνομίας).

Τοῦ κ. ΓΕΡΓΙΟΥ Σ. ΣΤΑΥΡΙΔΟΥ, Ταξιάρχου Χωρ)κῆς ἐ.ἀ.

Ἀπὸ τὰ παράδοξα ποὺ συμβαίνουν εἰς τὴν κοινωνίαν καὶ τὰ ὁποῖα μεταξὺ ἄλλων σοβαρῶν καθηκόντων της ἀντιμετωπίζει ἡ ἀστυνομία, εἶναι καὶ αἱ καταγγελίαι αἱ ὁποῖαι γίνονται πρὸς αὐτὴν ὑπὸ ἀνισορρόπων καὶ φρενοβλαβῶν, ὑπὸ διεφθαρμένων καὶ ἀναισχύντων ἀτόμων. Ἡ κοινωνία δὲν γνωρίζει, οὔτε ἄλλωστε εἶναι εὐχερὲς νὰ μάθῃ, πόσαι καὶ ποίου εἴδους μηνύσεις ὑποβάλλονται εἰς τὴν ἀστυνομίαν ὑπὸ ἀτόμων τῆς ἀνωτέρω κατηγορίας, ὑποθέσεις αἱ ὁποῖαι συνήθως καταλήγουν ἀπὸ τοῦ σοβαροῦ, ὡς ἐξ ἀρχῆς καταγγέλονται, εἰς τὸ πλέον φαιδρόν, τὸ τραγελαφικόν.

Διὰ νὰ γνωρίσῃ κανεὶς καλῶς τὴν κοινωνίαν, πρέπει νὰ ἔχῃ δοσοληψίας καὶ στενὴν ἐπαφὴν μετ' αὐτῆς. Διὰ νὰ μάθῃ ἕνα γεγονός, πῶς πράγματι ἔλαβε χώραν, πρέπει νὰ ἐξετάσῃ ὄχι μόνον ἐκείνους οἱ ὁποῖοι τὸ εἶδον ἢ τὸ ἤκουσαν, ἀλλὰ καὶ ἐκείνους ποὺ τὸ ἐδημιούργησαν.

Ἡ ἀστυνομία λόγῳ τῆς ἀποστολῆς της, ἐρχομένη εἰς ἐπαφὴν μὲ ὅλα τὰ κοινωνικὰ στρώματα καὶ ὑποχρεωμένη νὰ ἐρευνᾷ ὅλα ὅσα καταγγέλονται εἰς αὐτήν, εὑρίσκεται πολλάκις πρὸ παραδόξων καὶ ἐκπληκτικῶν γεγονότων.

Ἐκ τοῦ ἀρχείου τῆς ἀστυνομίας ἀντλήσαμεν τρεῖς χαριτωμένας ὑποθέσεις, περὶ ἀποδράσεως, ὡς λέγουν ἐπιγραμματικῶς οἱ τίτλοι τῶν οχετικῶν φακέλλων τῆς ἐποχῆς ἐκείνης. ἐνῶ κατ' οὐσίαν πρόκειται περὶ ἀπαγωγῶν, τὰς ὁποίας παραθέτωμεν εἰς τοὺς ἀναγνώστας τῆς Φωνῆς τῆς Χαλκιδικῆς διὰ νὰ λάβουν γνῶσιν τινὰ τοῦ πολυασχόλου καὶ δυσχεροῦς ἔργου τῆς ἀστυνομίας, καὶ πρὸς τέρψιν.

Ἡ πρώτη ὑπόθεσις ἀφορᾷ τὴν ἀπόδρασιν μιᾶς ἀπίστου συζύγου κατὰ τὸ ἔτος 1916. Εἰς τὸν διευθυντὴν τῆς ἀστυνομίας ὑπεβλήθη ἡ ἑξῆς καταγγελία:

Κύριε Διευθυντά,

Παρακαλῶ ὑμᾶς ὅμως μὲ δεχθῆτε εἰς ἀκρόασιν λόγῳ σοβαροῦ καὶ προσωπικοῦ γεγονότος τὸ ὁποῖον πρὸ ὀλίγου ἀνεστάτωσε τὴν ζωήν μου. Ἡ γυναῖκα μου ὅλως ἀνεξηγήτως ἐγκατέλειψε τὴν συζυγικὴν ἑστίαν. Θέλω νὰ ἐλπίζω ὅτι δὲν τὴν ἔχασα τελείως καὶ δι' αὐτὸ ἐπιθυμῶ νὰ συνομιλήσω μὲ τὸ ὄργανον τῆς ὑπηρεσίας σας, εἰς τὸ ὁποῖον θὰ ἀναθέσητε τὴν ἀνεύρεσιν τῆς συζύγου μου. Θὰ σᾶς καταθέσω καὶ λεπτομερὲς σημείωμα τῶν στοιχείων τῆς συζύγου μου κ.λ.π.

ὑπογραφὴ (Ἰωάννης Θ)

Ἐκ τοῦ κατατεθέντος σημειώματος τοῦ κ. Ἰωάννου Θ. ἀποσπῶμεν τὰ ἑξῆς: Ἡ γυναῖκα μου ὀνομάζεται Ζωὴ τὸ γένος Μπαλτίνη, ἡλικίας 25 ἐτῶν, μελαχρινή, ὑψηλόσωμος, κομψοτάτη. Ἐπισυνάπτω 2 φωτογραφίας της. Τελευταία διαμονή ἡ οἰκία μου ὁδὸς Νικης ἀριθ. (τάδε). Ἐπισυνάπτω καὶ ὀνόματα προσώπων δυναμένων νὰ παράσχουν πληροφορίας. Δὲν δύναμαι νὰ ἀποδώσω εἰς οὐδεμίαν αἰτίαν τὴν ἀπόφασιν τῆς συζύγου μου. Ἐπληροφορήθην μόνον μετὰ τὴν ἀναχώρησίν της ἀπὸ μίαν ὑπηρέτριαν εἰς τὴν ὁποίαν ἔδωκα δέκα δραχμάς, ὅτι ἡ σύζυγός μου εἶχεν σχέσεις μὲ κάποιο δικηγόρο ὀνόματι Σίμο. Ἡ σύζυγός μου τὴν ὁποίαν ἐνυμφεύθην τὴν 14 Ἀπριλίου 1914 ἀνήκει εἰς μίαν ἐντιμωτάτην οἰκογένειαν. Ὁ πατήρ της ὑπῆρξεν κτηματίας. Οἱ πρῶτοι μῆνες τοῦ μέλιτος ὑπῆρξαν εὐτυχεῖς παρ' ὅλην τὴν ψυχρότητα τοῦ χαρακτῆρος τῆς συζύγου μου Αὐτὸ ὅμως δὲν μὲ ἀνησύχησε, διότι αὐτὸ ἦτο καὶ τὸ χαρακτηριστικὸν ὅλης τῆς πατρικῆς της οἰκογενείας, δεδομένου ὅτι παρετήρησα τὴν ἰδίαν ψυχρότητα καὶ εἰς τὴν πενθερά μου. Ἀγνοῶ, πού, πότε καὶ πῶς ἡ σύζυγός μου ἐγνώρισε αὐτὸν τὸν δικηγόρον, τὸν ὁποῖον, ὅπως καὶ ἐγώ, δὲν γνωρίζει ἡ οἰκογένειά της Φαίνεται ὅτι ἐξ ὅσων ἐπληροφορήθην ὁ δικηγόρος Σίμος δὲν ἔχει περιουσίαν, ἔχει μόνον τὸ ἐπάγγελμά του Θεωρῶ ἐν τούτοις καθῆκον μου νὰ ἀναφέρω ὅτι διὰ νὰ πείσῃ μίαν γυναῖκα τῆς οἰκογενείας τῶν Μπαλτίνων καὶ τοῦ χαρακτῆρος της, νὰ ἐγκαταλείψῃ τὰ καθήκοντά της, ὁ κύριος Σίμος θὰ ἔθεσεν εἰς ἐφαρμογὴν μίαν ἰδιαιτέραν γοητείαν καὶ θὰ μεταχειρισθῇ ἴσως καὶ δόλον. Αὐτὴ δὲ ἡ μέθοδος δύναται νὰ ἐφαρμοσθῇ καὶ ἀπὸ ἕναν ἄνθρωπον τῶν νόμων. Παραδέχομαι ἐπίσης ὅτι ἡ σύζυγός μου θὰ ἔπαθεν αἰφνιδίως ἐγκεφαλικὴν διατάρυξιν καὶ θὰ ζητήσω, ἂν ἀνευρεθῇ, νὰ ὑποβληθῇ εἰς φρενολογικὴν ἐξέτασιν πρὸς διάγνωσιν τῆς διανοητικῆς καταστάσεώς της. Εἶναι ἀδύνατον ὅτι ψυχραίμως ἐδέχθη νὰ δημιουργήσῃ τὸ σκάνδαλον αὐτὸ τὸ ὁποῖον κιλιδώνει δύο οἰκογενείας.

Ὁ ἀξιωματικὸς ὅστις ἀνεῦρε τὴν σύζυγον ἔλαβε τὴν κατάθεσίν της ἡ ὁποῖα λέγει τὰ ἑξῆς:

«Ἀρνοῦμαι κατηγορηματικῶς νὰ δώσω τὴν παραμικρὰν ἐξήγησιν διὰ τὴν φυγὴν ἐκ τῆς οἰκίας μου Τὸ διαμέρισμα ποὺ εὑρίσκομαι τώρα, τὸ ἐνοικίασα ἡ ἰδία. Εἶναι περιττὸν νὰ μὲ ἐρωτήσητε διὰ τὰς σχέσεις μου μὲ τὸν κ. Σίμον. Ἐκεῖνο τὸ ὁποῖον δύναμαι νὰ σᾶς εἴπω εἶναι ὅτι ὁ σύζυγός μου κ. Ἰωάννης Θ, ἔγραψε κατ' ἐπανάληψιν πρὸς τὸν κ. Σίμον, ἀπειλῶν αὐτὸν ὅτι θὰ τὸν φονεύσῃ. Διὰ νὰ ἀποφύγω αὐτὸ τὸ ὁποῖον ὁ σύζυγός μου εἰς τὴν καταγγελίαν του ἀποκαλεῖ σκάνδαλον, δέχομαι νὰ ἐπιστρέψω πλησίον του, ὑπὸ τὸν ὅρον ὅτι ἡ συμβίωσίς μας θὰ εἶναι φαινομενική, καὶ ὅτι θὰ διατηρήσω πλήρη τὴν ἐλευθερίαν μου. Ἐδημιούργησα κατ' ἄλλον τρόπον τὴν ζωήν μου καὶ αὐτὸ ἐνδιαφέρει μόνον ἐμένα.

ὑπογραφὴ (Ζωὴ φαινομενικὴ σύζυγος Ἰωάννου Θ.)

Διὰ δευτέρας ἐπιστολῆς ὁ μηνυνὴς κ. Ἰωάννης Θ. ἀνέφερε τὰ ἑξῆς εἰς τὸν διευθυντὴν τῆς ἀστυνομίας: «Θεωρῶ καθῆκον μου νὰ σᾶς πληροφορήσω ὅτι ἔλαβον εἰδήσεις ἐκ μέρους τῆς συζύγου μου, ἥτις μοῦ γράφει ἐκπληκτικὰ πράγματα τὰ ὁποῖα ἀποδεικνύουν πόσον εἶχον δίκαιον ὅταν ἔλεγον ὅτι ἔχει πάθει ἐγκεφαλικὴν διατάραξιν. Μοῦ λέγει ὅτι αἰσθάνεται διὰ τὸν κ. Σῖμον, ὁ ὁποῖος ἀναμφιβόλως ἐξασκεῖ μεγάλην ἐπίδρασιν ἐπ' αὐτῆς, ἕναν ἀκατανίκητον ἔρωτα καὶ ὁ ὁποῖος θὰ διωρκέσῃ εἰς ὅλην της τὴν ζωήν. Αὐταὶ ἀκριβῶς εἶναι αἱ λέξεις της. Εἶναι τόσον διάφοροι τοῦ χαρακτῆρος της, ὥστε, ἐπιμένω διὰ μίαν φρενολογικὴν διάγνωσιν. Τοσοῦτον μᾶλλον καθόσον ἡ δύστυχής, μοῦ προτείνει νὰ ἐπιστρέψῃ πλησίον μου. ὑπὸ τὸν ὅρον ὅπως διατηρήσῃ πᾶσαν ἐλευθερίαν, διὰ νὰ βλέπῃ ὁπόταν θέλει τὸν ἐραστήν της ἡμέραν καὶ νύκτα. Ἐρωτῶ δὲν εἶναι παράφρων; Προσθέτει μάλιστα ὅτι, θέλει ν' ἀπολαύσῃ τὰς τέρψεις τῆς ζωῆς της Καὶ ὅμως τὰς εἶχεν ὅλας. Περιουσίαν, καλλονὴν καὶ σύζυγον ὁ ὁποῖος τὴν ἠγάπα. Εἶναι ἀφάντασον. Ζητῶ νὰ μοὶ ἐπιτραπῇ νὰ φροντίσω διὰ τὴν θεραπείαν τῆς δυστυχοῦς αὐτῆς παράφρονος, Δεχθῆτε σᾶς παρακαλῶ κ. διευθυντὰ κλπ.

ὑπογραφὴ Ἰωάννης Θ.

2ον. ΔΥΟ ΕΡΩΤΕΥΜΕΝΑ ΠΑΙΔΙΑ ΚΑΤΑ ΤΟ ΕΤΟΣ 1923

Τὴν 12 Νοεμβρίου 1923 κατηγγέλθη εἰς τὴν ἀστυνομίαν τὸ ἑξῆς:

Κύριε Διευθυντά,

Λαμβάνω τὴν τιμὴν νὰ καταστήσω γνωστὸν εἰς τὴν ὑπηρεσίαν σας τὴν ἐξαφάνησιν τοῦ υἱοῦ μου Ἀριστείδου, ὁ ὁποῖος ἐγκατέλειψε χθὲς τὴν κατοικίαν μας. Συγχρόνως μετ' αὐτοῦ ἐξηφανίσθη ἐκ τῆς γειτονικῆς οἰκογενείας καὶ ἡ δ)νὶς Ἑλένη Β., διδασκάλισσα εἰς (Κ). Αὐτὴ ἡ νέα πολὺ μεγαλυτέρα κατὰ τὴν ἡλικίαν ἀπὸ τὸν υἱόν μου—(ὁ υἱός μου εἶναι 14 ἐτῶν καὶ ἐκείνη εἶναι 25 ἐτῶν)— φέρει τὸ μεγαλείτερον μέρος τῆς εὐθύνης εἰς τὴν ὑπόθεσιν αὐτήν, ἡ ὁποία ἔχει ῥίψει εἰς τὴν ἀπελπισίαν τὴν οἰκογένειάν μας.

Κατωτέρω γράφω μερικὰς λεπτομερείας χρησίμους διὰ τὰς ἐρεύνας πρὸς ἀνεύρεσιν τῶν ἐξαφανισθέντων

ὑπογραφὴ (Θεόδωρος Π.)

Ἐκ μέρους τῆς μητρὸς τῆς ἀπαγαγούσης τὸν Ἀριστείδην ἐστάλη ἡ ἑξῆς ἐπιστολὴ εἰς τὸν διευθυντὴν τῆς ἀστυνομίας.

Κύριε Διευθυντά,

Δεχθεῖσα χθὲς τὴν ἐπίσκεψιν ἑνὸς ἀστυνομικοῦ ὀργάνου σας ἐλθόντος ὅπως μοὶ ἐξετάσῃ διὰ τὸ ζήτημα τῆς κόρης μου ἡ ὁποία κατηγορεῖται ὅτι ἐξηφανίσθη μ' ἕνα παιδὶ 14 ἐτῶν, υἱὸν τοῦ κ. Θεοδώρου Π. διεμαρτυρήθην κατὰ τῆς κατηγορίας αὐτῆς δεδομένου ὅτι ἡ κόρη μου ἐπέστρεψεν εἰς τὴν θέσιν της ἀπὸ χθὲς καὶ εὑρίσκεται ἐνταῦθα μόνη. Ἐπιφυλάσσομαι νὰ ὑποβάλω μήνυσιν κατὰ τοῦ κ. Θεοδώρου Π. διὰ τὰς συκοφαντικὰς κατηγορίας του

Ἡ ἀναφορὰ τοῦ ἀστυνομικοῦ ὀργάνου πρὸς τὸν ἀστυνομικὸν διευθυντὴν λέγει τὰ ἑξῆς:

Λαμβάνω τὴν τιμὴν νὰ ἀναφέρω ὅτι ἐκ τῆς ἐρεύνης τὴν ὁποίαν ἐνήργησα διεπίστωσα ὅτι ἡ δ)νὶς Ἑλένη Β. διδασκάλισσα εἰς τὸ σχολεῖον (Κ) ὑπῆρξεν πράγματι διδασκάλισσα τοῦ νεαροῦ Ἀριστείδου, θετοῦ υἱοῦ τοῦ Θεοδώρου Π., ἀλλ' ὅτι δὲν ἐξηφανίσθη μετ' αὐτῆς ὁ μικρὸς Ἀριστείδης. Ὁ Ἀριστείδης ἐξηφανίσθη μετὰ μιᾶς νέας τῆς (Κ) τὴν ὁποίαν συνήντησεν μεταβαίνων νὰ ἐπισκεφθῇ τὴν δ)δαν Ἑλένην Β. Αὐτὴ ἡ νέα καταζητεῖται ἐπὶ τοῦ παρόντος, ἀλλ' ἐστάθη ἀδύνατον μέχρι τῆς στιγμῆς νὰ ἐξακριβωθῇ ἡ ταύτότης της. Εἶναι γνωστὸν μόνον ὅτι ἐθεάθη πλειστάκις μετὰ τοῦ νεαροῦ Ἀριστείδου Θεοδώρου Π.

Ὁ νεαρὸς Ἀριστείδης ἀπέστειλεν τὴν ἑξῆς ἐπιστολὴν εἰς τὸν διευθυντὴν της ἀστυνομίας.

Κύριε Ἀστυνόμε,

Λαβὼν γνῶσιν ὅτι καταζητοῦμαι, καθὼς καὶ ἡ φίλη μου Χριστίνα Δ. ἡ ὁποία ἀπέδρασε ἀπὸ τὴν φυλακὴν τῆς μητριάς της, καὶ θέλοντας νὰ μείνωμεν ἑνωμένοι καὶ εἰς αὐτὸν τὸν θάνατον, ἀπεφασίσαμεν νὰ ἀποθάνωμεν μαζί, ἀφοῦ δὲν δυνάμεθα νὰ ἑνωθῶμεν νομίμως. Χαίρεται πάντες.

Ὑστερόγραφον
τῆς Χριστίνας Δ. (Υ. Γ.)

Αὐτοκτονῶ μὲ τὴν θέλησίν μου, καθὼς καὶ ὁ φίλος μου.

Δὲν ἀνεύρομεν εἰς τὸ ἀρχεῖον ἀναφορὰν ἐὰν ηὐτοκτόνησαν τὰ δύο ἐρωτευμένα παιδιά.

3ον. ΕΝΑΣ ΕΡΩΤΕΥΜΕΝΟΣ ΓΕΡΩΝ

Τὸ 1917 ὁ υἱὸς τοῦ 75ετοῦς γέροντος Ἰωάννου Β. ἀνέφερεν τὰ ἑξῆς:

Ὁ πατήρ μου ἔζη μετ' ἐμοῦ καὶ τοῦ ἐγγονοῦ του καὶ πρὸ δυημέρου ἀνεχώρησεν εἰς ἄγνωστον κατεύθυνσιν μετὰ τῆς δ)δος Μάρθας Θ, ἡλικίας 18 ἐτῶν, ὑπηρετρίας εἰς τοὺς (Ζ) κατοικοῦντας εἰς τὴν αὐτὴν οἰκίαν μὲ ἡμᾶς εἰς τὸν ἄνω ὄροφον. Ὁ γέρων πατήρ μου ἦτο τρελλὰ ἐρωτευμένος μὲ αὐτὴν τὴν νέαν. Δὲν ἦτο γυναικᾶς. Αἱ πληροφορίαι περὶ τῆς νέας, πολὺ καλαί.

Ἡ ἀναφορὰ τοῦ ὀργάνου πρὸς τὴν ὑπηρεσίαν του λέγει τὰ ἑξῆς:

Ἀνεύρομεν τὸν γέροντα Ἰωάννην Β. εἰς τὸ Ξενοδοχεῖον «Ὄλυμπος» ὅπου κατοικεῖ καὶ ὁ ὁποῖος ἐρωτηθεὶς σχετικῶς μὲ τὴν ἀπαγωγὴν τῆς δ)δος Μάρθας Φ., μᾶς ἐδήλωσεν ὅτι δὲν ἔχει νὰ μᾶς δώσῃ καμμίαν ἀπάντησιν, εἶναι ἐνήλικος καὶ ἐλεύθερος νὰ κάνῃ ὅ,τι θέλει. Προσέθεσεν δὲ ὅτι θὰ νυμφευθῇ ὅταν θελήσῃ τὴν δ)δα Μάρθαν Φ. ἡ ὁποία τὸν ἠκολούθησε μόνη καὶ τὸν περιποιεῖται, καὶ μᾶς παρεκάλεσε νὰ μὴ τὸν ἐνοχλήσωμεν ξανά.

(Θεσσαλονίκη Νοέμβριος 1956)

ΑΠΟ ΤΑ ΓΕΓΟΝΟΤΑ ΤΗΣ ΟΥΓΓΑΡΙΑΣ

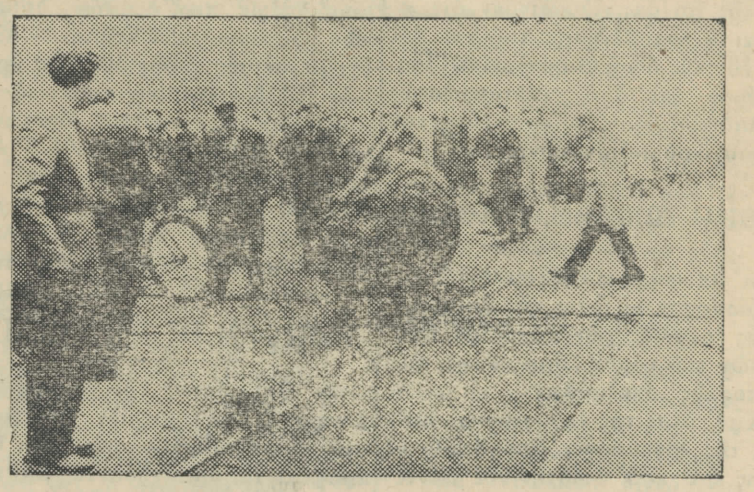

Ἡ ἀποκοπεῖσα κεφαλὴ τοῦ ἀνδριάντος τοῦ Στάλιν ὅστις κατερίφθη ἐκ τοῦ βάθρου του εἰς τὴν Βουδαπέστην καὶ ἐσύρετο διὰ μέσου τῶν ὁδῶν εἰς ἀπόστασιν τριῶν χιλιομέτρων ἐνῶ τὸ πλῆθος ἐξεδήλωνε διαφοροτρόπως τὸ μῖσος του ἐναντίον τοῦ δικτάτορος.

ΠΡΟΣΚΛΗΣΙΣ ΓΕΝΙΚΗΣ ΣΥΝΕΛΕΥΣΕΩΣ

Καλοῦμεν τὰ μέλη τοῦ Συνδέσμου εἰς β'. γενικὴν συνέλευσιν τὴν 26 Νοεμβρίου 1956. ἡμέραν Δευτέραν καὶ ὥραν 1 μμ. μὲ τόπον τὸ ζαχαροπλαστεῖον Χριστοφόρου Βερροιώτου καὶ θέματα συζητήσεως: 1) Ἐκλογὴ προεδρείου συνελεύσεως. 2) Λογοδοσία ἀποχωροῦντος διοικητικοῦ συμβουλίου ἐπὶ τῶν πεπραγμένων καὶ ἀπαλλαγή του πάσης εὐθύνης. 3) Ἔγκρισις ἀπολογισμοῦ ἐσόδων καὶ ἐξόδων, χρήσεως 1955—1956. 4) Ἐκλογὴ ἐφορευτικῆς ἐπιτροπῆς. 5) Ἐκλογὴ νέου Διοικητικοῦ Συμμβουλίου καὶ ἐξελεγκτικῆς ἐπιτροπῆς διὰ τὸ ἔτος 1956—57. 6) Ἐκλογὴ ἀντιπροσώπων διὰ τὰ πάσης φύσεως συνέδρια τῆς ὁμοσπονδίας καὶ τῆς ἐθνικῆς συνομοσπονδίας ἔτους 1957.

Ἐὰν δὲν ἐπιτευχθῇ ἀπαρτία κατὰ τὴν 26—11—1956 θὰ πραγματοποιηθῇ τρίτη γενικὴ συνέλευσις τὴν 3ην Δεκεμβρίου, μὲ ὅσα μέλη καὶ ἂν παραστῶσιν.

Ἐν Πολυγύρῳ τῇ 22 Ν)βρίου 1956

Ὁ πρόεδρος
Θ. ΛΙΑΡΙΓΚΟΒΙΝΟΣ

Ὁ γεν. γραμματεὺς
Ι. ΓΟΥΓΑΣ

ΚΛΙΝΙΚΗ "ΠΑΝΑΓΙΑ ΧΑΛΚΕΩΝ,,

ΛΥΣΙΜΑΧΟΥ ΓΡ. ΣΑΡΑΦΙΑΝΟΥ
ΙΑΤΡΟΥ
Εἰδικοῦ:
Καρδιολόγου—Παθολόγου

ΑΡΙΣΤΟΤΕΛΟΥΣ ΤΡΙΒΙΖΑ
ΙΑΤΡΟΥ
Εἰδικοῦ: Χειρουργοῦ
Ἀρχιάτρου ἐ. ἀ.

Ἡ πλέον σύγχρονος Κλινικὴ
Συνεργάται ἰατροὶ ὅλων τῶν εἰδικοτήτων
Ὁδὸς ΕΓΝΑΤΙΑΣ 76 (εἴσοδος Χαλκέων 18)
ΘΕΣΣΑΛΟΝΙΚΗ

Δρ ΚΩΝΣΤΑΝΤΙΝΟΣ Α. ΚΩΝΣΤΑΣ
ΟΦΘΑΛΜΙΑΤΡΟΣ ΕΝ ΘΕΣ)ΝΙΚΗ
ΕΠΙΜΕΛΗΤΗΣ ΠΑΝΕΠ)ΜΙΟΥ
Τ. ΕΠΙΜΕΛΗΤΗΣ
Τῆς ὀφθαλμολογικῆς κλινικῆς τοῦ Πανεπιστημίου
ΤΗΣ ΒΙΕΝΝΗΣ
Μετέφερε τὸ ἰατρεῖον του ἐπὶ τῆς ὁδοῦ Ἁγίας Σοφίας 24
ΤΗΛΕΦΩΝΟΝ: 72—577
ὧραι ἐπισκέψεων, καθ' ἑκάστην: 12.30'—2 καὶ 5.30'—7

ΓΕΩΡΓΙΟΣ Ν. ΑΓΙΟΜΑΜΙΤΗΣ
ΙΑΤΡΟΣ—ΦΥΜΑΤΙΟΛΟΓΟΣ
Ἀκτῖνες Χ
Διευθυντὴς Α.' Παθολ. Κλινικῆς Ν. Σ. Ἀσβεστοχωρίου
ΕΓΝΑΤΙΑΣ 104 —ΤΗΛ. 72—403
ΘΕΣΣΑΛΟΝΙΚΗ

Η ΕΠΙΣΤΡΟΦΗ ΦΟΡΟΥ ΕΙΣΟΔΗΜΑΤΟΣ

ΑΘΗΝΑΙ 24.— Ἐκ τοῦ ὑπουργείου οἰκονομικῶν ἀνεκοινώθη, ὅτι ἐκοινοποιήθη ἐγκύκλιος διὰ τῆς ὁποίας παρέχονται πρὸς τοὺς οἰκονομικοὺς ἐφόρους καὶ ταμίας ὁδηγίαι περὶ τοῦ τρόπου ἐπιστροφῆς τοῦ ἐπὶ πλέον καταβαλλομένου ὑπὸ τῶν ὑποχρέων φόρου εἰσοδήματος. Διὰ τῆς ἐγκυκλίου ταύτης ἐγκρίνεται καὶ ἡ ἐπιστροφὴ τοῦ ἐπὶ πλέον καταβληθέντος φόρου κατὰ τὸ πρῶτον ἔτος τῆς ἐφαρμογῆς τοῦ Ν.Δ. 3323)55, ἤτοι τοῦ οἰκονομικοῦ ἔτους 55–56 διὰ τοῦ ὁποίου εἶχε προκύψει ἀμφισβήτησις ὡς πρὸς τὴν δυνατότητα τῆς ἐπιστροφῆς.

Ἡ ἐπιστροφὴ τοῦ ἐν λόγῳ φόρου θὰ ἐνεργῆται ὑπὸ τοῦ ταμείου τοῦ ἀντιστοίχου τῆς οἰκονομικῆς ἐφορίας, ἡ ὁποία εἶναι ἁρμοδία διὰ τὴν ἐπιβολὴν τοῦ φόρου εἰσοδήματος ἔστω καὶ ἐὰν τοῦτο οὐδεμίαν εἴσπραξιν ἐπὶ τοῦ ἐν λόγῳ φόρου ἔχει ἐνεργήσῃ. Εἰδικώτερον ὡς πρὸς τοὺς μισθωτούς, οἱ ὁποῖοι δὲν εἶχον καὶ ἐξ ἄλλης πηγῆς εἰσόδημα κατὰ τὴν περίοδον 1–7–54 ἕως 30–6–55 ἐξακολουθοῦν δὲ ἐργαζόμενοι παρὰ τῷ αὐτῷ ἐργοδότῃ, ὁρίζεται ὅτι ἡ ἐπιστροφὴ θὰ ἐνεργῆται ἐπ' ὀνόματι τοῦ ἐργοδότου ἐπὶ τῇ βάσει νέας ἐκκαθαριστικῆς δηλώσεως αὐτοῦ. Εἰς τὰς λοιπὰς περιπτώσεις ἡ ἐπιστροφὴ θὰ ἐνεργῆται κατόπιν αἰτήσεως τῶν ἐνδιαφερομένων καὶ ἐλέγχου τῆς ἐπιδοθείσης ἢ ἐπιδοθησομένης ὑπ' αὐτῶν δηλώσεως τοῦ οἰκονομικοῦ ἔτους 55–56.

ΣΗΜΑΤΑ ΕΙΣ ΤΟΥΣ ΔΡΟΜΟΥΣ

Ὁ νομομηχανικὸς Χαλκιδικῆς δι' ἐγγράφου του πρὸς ὑπουργεῖον Συγκοινωνιῶν καὶ δημ. ἔργων ἠτήσαιο τὴν τοποθέτησιν σημάτων ἐπὶ τῶν κεντρικῶν ὁδῶν τῆς περιοχῆς Χαλκιδικῆς τονίσας εἰδικώτερον ὅτι ἐπείγει ἡ τοποθέτησις τούτων ἐπὶ τῆς ἐθνικῆς ὁδοῦ Θεσσαλονίκης Πολυγύρου καὶ ἀπὸ διασταυρώσεως Παλαιοκάστρου–Ἱερισσοῦ λόγῳ τοῦ τουριστικοῦ ἐνδιαφέροντος.

ΑΙ ΩΡΑΙ ΤΩΝ ΔΗΜ. ΓΡΑΦΕΙΩΝ

Δι' ἀποφάσεως τῆς νομαρχίας καθωρίσθησαν αἱ ὧραι τῆς ὑποχρεωτικῆς ἐργασίας τῶν δημοσίων ὑπηρεσιῶν τοῦ νομοῦ ἀπὸ 19ης τρέχοντος ὡς ἀκολούθως:

Καθ' ὅλας τὰς ἐργασίμους ἡμέρας τῆς ἑβδομάδος ἀπὸ 8.30'–14 ὥρας καὶ καθ' ἑκάστην δὲ Δευτέραν, Τετάρτην καὶ Παρασκευὴν καὶ ἀπὸ 16 30'–19.30' τοιαύτης.

ΔΙΑΚΗΡΥΞΙΣ

Περὶ προσλήψεως κοιν. γραμματέως

Ὁ πρόεδρος κοινότητος Πετροκεράσων προκηρύσσει ὅτι, προκειμένου νὰ συμπληρωθῇ μία κενὴ θέσις γραφέως Β.' τῆς κοινότητος Πετροκεράσων, προσκαλοῦνται οἱ ἐπιθυμοῦντες νὰ μετάσχωσι εἰς τὴν συμμετοχὴν διὰ τὴν κατάληψιν τῆς θέσεως γραφέως Β' ὀφείλουν νὰ ὑποβάλουν ἐντὸς 20 ἡμερῶν ἀπὸ σήμερον καὶ μέχρι τῆς 12ης Δεκεμβρίου ἐ.ἔ. εἰς τὴν κοινότητα Πετροκεράσων τὰ κάτωθι δικαιολογητικά.

1) Πιστοποιητικὸν κοινότητος ἐμφαῖνον τῆς ἐγγραφῆς εἰς τὰ μητρῷα ἀρρένων.
2) Ἀντίγραφον ποινικοῦ μητρῴου.
3) Πιστοποιητικὸν Εἰσαγγελίας.
4) Βεβαίωσιν ὅτι ὑπεβλήθη εἰς ἀστυνομικὴν ἀρχὴν αἴτησιν διὰ τὴν ἔκδοσιν πιστοποιητικοῦ νομιμοφροσύνης.
5) Ὑπεύθυνον δήλωσιν ὅτι δὲν διώκεται ποινικῶς.
6) Πιστοποιητικὸν ὑγείας ὑπὸ τῆς ὑγειονομικῆς ὑπηρεσίας.
7) Τὰ τυχὸν ὑπάρχοντα δικαιολογητικὰ ἀποδεικνύοντα τὴν ἰδιότητα ὡς ἀναπήρου πολεμιστοῦ ζώνης πρόσω, ἀγωνιστοῦ ἐθνικῆς ἀντιστάσεως ἢ συμμετοχῆς ὑπὸ στρατιωτικὴν ἰδιότητα εἰς τὸν ἀγῶνα κατὰ τῆς ἀνταρσίας.
8) Τίτλος σπουδῶν.

Ἐν Πετροκεράσοις τῇ 22—11—1956
Ὁ πρόεδρος τῆς κοινότητος
Α ΛΕΚΚΑΣ

ΕΔΗΜΟΣΙΕΥΘΗΣΑΝ ΤΑ ΕΚΤΕΛΕΣΤΙΚΑ ΔΙΑΤΑΓΜΑΤΑ ΠΕΡΙ ΕΠΕΚΤΑΣΕΩΣ ΑΡΜΟΔΙΟΤΗΤΩΝ ΝΟΜΑΡΧΩΝ

ΑΘΗΝΑΙ 24.— Ὑπογραφέντα ὑπὸ τοῦ Βασιλέως, ἀπεστάλησαν ὑπὸ τοῦ ὑπουργοῦ ἐσωτερικῶν πρὸς δημοσίευσιν εἰς τὴν «Ἐφημερίδα τῆς Κυβερνήσεως» τὰ ἐκτελεστικὰ διατάγματα τοῦ νόμου περὶ ἀποκεντρώσεως. Ταῦτα εἶναι ὀκτὼ ἀφοροῦν ἐπέκτασιν τῶν ἁρμοδιοτήτων τῶν νομαρχῶν ἐπὶ θεμάτων τῶν ὑπουργείων ἐσωτερικῶν, γεωργίας, παιδείας, ἐργασίας, συγκοινωνιῶν καὶ δημοσίων ἔργων, βιομηχανίας, κοινωνικῆς προνοίας καὶ οἰκονομικῶν.

Διὰ τοῦ διατάγματος περὶ ἐπεκτάσεως τῶν ἁρμοδιοτήτων τοῦ νομάρχου ἐπὶ θεμάτων ἁρμοδιότητος τοῦ ὑπουργείου ἐσωτερικῶν, ὁρίζεται ἐν ἀρχῇ, ὅτι ἐπὶ τοῦ τομέως τῆς διευθύνσεως τοπικῆς αὐτοδιοικήσεως ὁ νομάρχης δικαιοῦται ἐφεξῆς: 1) Νὰ διατάσσῃ ἔλεγχον διαχειρίσεως τῶν ἐκτελούντων τὴν ταμειακὴν ὑπηρεσίαν τῶν δήμων καὶ κοινοτήτων. 2) Νὰ ἐγκρίνῃ ἀποφάσεις δημοτικῶν καὶ κοινοτικῶν συμβουλίων περὶ συνομολογήσεως δανείου διὰ ποσὸν μέχρι 500.000 δραχμῶν. 3) Νὰ ἐγκρίνῃ ἀποφάσεις δημοτικῶν καὶ κοινοτικῶν συμβουλίων περὶ συνομολογήσεως δανείου παρὰ τῆς ΑΤΕ μέχρι 500.000 διὰ τὴν βελτίωσιν καὶ προαγωγὴν τῆς γεωργίας καὶ κτηνοτροφίας, κατασκευὴν ὑδραγωγείων, ἀγορᾶς βοσκησίμων ἐκτάσεων, καλλιεργησίμων καὶ δασικῶν γαιῶν, κατασκευῆς ὑδραυλικῶν μύλων καὶ ἑτέρων κτισμάτων καὶ ἐγκαταστάσεων 4) Νὰ ἐγκρίνῃ ἀποφάσεις δημοτικῶν καὶ κοινοτικῶν συμβουλίων περὶ συνομολογήσεως ἐργοληπτικῶν συμβολαίων ἀπεριορίστου χρονικῆς διαρκείας. 5) Νὰ ἐγκρίνῃ ἀποφάσεις δημοτικῶν καὶ κοινοτικῶν συμβουλίων περὶ δωρεῶν δημοτικῶν καὶ κοινοτικῶν κτημάτων ἀξίας ὄχι μεγαλυτέρας τῶν 500 000 δραχμῶν. 6) Νὰ ἐγκρίνῃ πρακτικὰ δημοπρασίας ἐκποιήσεως δημοτικῶν καὶ κοινοτικῶν ἀκινήτων καὶ κινητῶν ἀξίας οὐχὶ μεγαλυτέρας τῶν 500.000. 7) Νὰ ἐγκρίνῃ τὴν ἐγγραφὴν ὑποθηκῶν δήμων καὶ κοινοτήτων διὰ τὴν ἐξασφάλισιν συνομολογουμένων ὑπ' αὐτῶν δανείων οὐχὶ μεγαλυτέρων τῶν 500 000. 8) Νὰ ἐπιλύῃ τὰς διαφωνίας δήμου ἢ κοινότητος καὶ ἐργολάβου ἔργων μεταφορῶν ἢ προμηθειῶν πραγμάτων χρησίμων διὰ τὴν ἐκτέλεσιν ἔργων, ἀφορώσας εἰς τὴν ἑρμηνείαν καὶ ἐκτέλεσιν τῆς συμβάσεως. 9) Νὰ ἐγκρίνῃ τὰς πράξεις δημοτικῶν καὶ κοινοτικῶν συμβουλίων περὶ ἀπαλλοτριώσεως, ἐφ' ὅσον ἡ ἀξία τῶν ἀκινήτων δὲν ὑπερβαίνει τὰς 500. 000. Ἐπίσης διὰ τοῦ διατάγματος παρέχεται εἰς τοὺς νομάρχας τὸ δικαίωμα νὰ ἐγκρίνουν σχέδεια δημοτικῶν ἢ κοινοτικῶν σφαγείων, ἀποφάσεις τῶν δημοτικῶν καὶ κοινοτικῶν συμβουλίων περὶ ἐξόδων κινήσεως τῶν μελῶν τοῦ συμβουλίου, ἐκμεταλλεύσεως δημοτικῶν ἐπιχειρήσεων ἠλεκτροφωτισμοῦ καὶ τῶν ἐλεγκτῶν, νὰ ἐκδίδουν διαταγὰς περὶ μεταβάσεως κοινοτικοῦ μηχανικοῦ ἐκ τῆς περιφερείας του εἰς ἄλλην διὰ τεχνικοὺς ἐλέγχους καὶ παραλαβὰς καὶ νὰ ἐκδίδουν ἀποφάσεις περὶ ἀναθέσεως συντάξεως μελετῶν κοινοτικῶν καὶ δημοτικῶν ἔργων εἰς ἰδιώτην μηχανικὸν ἐφ' ὅσον ἡ ἀμοιβὴ αὐτοῦ δὲν εἶναι ἀνωτέρα τῶν 10 000 δραχμῶν. Τέλος, ὁρίζεται ὅτι αἱ ἀνωτέρω ἁρμοδιότητες ἐκχωροῦνται καὶ εἰς τὸν νομάρχην Ἀττικῆς διὰ τὴν περιφέρειαν ἐκτὸς διοικήσεως πρωτευούσης.

Δι' ἑτέρου διατάγματος ὁρίζεται ὅτι οἱ νομάρχαι ἐγκρίνουν τοὺς ἀπολογισμοὺς τῶν κεφαλαίων ἀποζημιώσεως φορτοεκφορτωτῶν καὶ ἐλέγχου τῶν ἐπαγγελματικῶν σωματείων τῶν μισθωτῶν.

Ἕτερον διάταγμα ὁρίζει ὅτι εἰς τοὺς νομάρχας ἐκχωροῦνται αἱ ἀκόλουθοι ἁρμοδιότητες τοῦ ὑπουργείου δημοσίων ἔργων: 1) Ἡ ἔγκρισις ζωνῶν λιμένος ὡς καὶ παραχωρήσεως τῶν ζωνῶν λιμένων ἀπεριορίστως. 2) Ὁ διορισμὸς κρατικοῦ ἀντιπροσώπου εἰς τὰ ΚΤΕΛ, ὡς καὶ ὁ διορισμὸς διευθυντοῦ αὐτῶν καὶ ὑπαλλήλου τοῦ ὑπουργείου ὡς ἐκπροσώπου τοῦ νομάρχου κατὰ τὰς γενικὰς συνελεύσεις τῶν μετόχων τῶν ΚΤΕΛ.

ΥΠΟΤΡΟΦΙΑΙ ΕΙΣ ΑΡΙΣΤΕΥΣΑΝΤΑΣ

Δι' ἀποφάσεως τῆς νομαρχιακῆς ἐπιτροπῆς ὑποτροφιῶν τοῦ νομοῦ μας ἐχορηγήθησαν τρεῖς νέαι ὑποτροφίαι εἰς ἀριστεύσαντας μαθητὰς κατὰ τὰς εἰσαγωγικὰς ἐξετάσεις τοῦ ἀρξαμένου σχολικοῦ ἔτους τῶν γυμνασίων τοῦ νομοῦ ἤτοι εἰς τούς: 1) Νικόλαον Χυλάτην τοῦ Αὐγερινοῦ, 2) Γεώργιον Γαβρίλην τοῦ Δημητρίου τοῦ γυμνασίου Πολυγύρου καὶ 3) Παντελῆν Χαρδαλούπαν τοῦ γυμνασίου Ἀρναίας.

Ἐπίσης ἀπεφασίσθη ἡ συνέχισις τῆς ὑποτροφίας καὶ διὰ τὸ τρέχον σχολικὸν ἔτος τῶν τυχόντων τοιαύτων κατὰ τὸ παρελθὸν ἤτοι τῶν:

1) Δημητρίου Κυπαρισσούδα, 2) Κων)τίνου Μπλιόσκα, 2) Νικολάου Ψυρίδη καὶ 4) Κων)τίνου Μυλωνᾶ τοῦ γυμνασιακοῦ παραρτήματος Κασσάνδρας.

1) Ἀντωνίας Βρασταμηνοῦ τοῦ γυμνασιακοῦ παραρτήματος Νέων Μουδανιῶν.

1) Εὐαγγέλου Παντελῆ, 2) Νίκης Παπαθεοχάρους καὶ 3) Μαρίας Δημητρακούδη τοῦ γυμνασίου Ἀρναίας.

ΤΑ ΚΟΙΝΩΦΕΛΗ ΕΡΓΑ

Ὑπὸ τὴν προεδρίαν τοῦ κ. νομάρχου συνῆλθεν ἡ οἰκεία ἐπιτροπὴ ἥτις κατήρτισε τὸν πίνακα τῶν ἐκτελεστέων κατὰ τὸ προσεχὲς ἔτος 1957 μικρῶν κοινωφελῶν ἔργων ἐν τῷ νομῷ Χαλκιδικῆς.

ΔΩΡΕΑΝ Β ΒΛΙΑ

Κατόπιν ἐνεργειῶν τῆς νομαρχίας ἡ ἐν Θεσσαλονίκη Ἀμερικανικὴ ὑπηρεσία πληροφοριῶν ἐχορήγησε διάφορα βιβλία δωρεὰν εἰς τὸν δῆμον Πολυγύρου καὶ κοινότητας Ἁγ. Νικολάου, Νικήτης, ἀκολούθως δὲ θέλει χορηγήσῃ τοιαῦτα εἰς τὸν δῆμον Ἀρναίας, καὶ κοινότητας Ἱερισσοῦ, Σιρατωνίου, Γαλατίστης καὶ Ν. Τριγλίας, ἐπὶ σκοπῷ ἐμπλουτισμοῦ τῶν βιβλιοθηκῶν των.

Ἡ νομαρχία δι' ἐγγράφου της συνέστησεν εἰς τὸν δήμαρχον Πολυγύρου καὶ κοινοτάρχας Ἁγ. Νικολάου καὶ Νικήτης ὅπως εἰδοποιήσωσι τοὺς συνδημοτας των ὅτι δύνανται νὰ προσέρχωνται πρὸς παραλαβὴν βιβλίων ἐκ τῶν διατιθεμένων ὑπὸ τῶν βιβλιοθηκῶν των ἐπὶ ἐπιστροφῇ, δοθέντος ὅτι αἱ βιβλιοθῆκαι αὗται θὰ λειτουργήσωσιν ἐπὶ τοῦ παρόντος ὡς δανειστικαὶ ἐλλείψει ἀναγνωστηρίου.

ΕΟΡΤΑΖΟΝΤΕΣ

Εἰς τὴν ἑορτάζουσαν ἀγαπημένην μου φίλην Κατίναν Νάκου εὔχομαι χρόνια πολλά. ΜΑΡΙΑ

ΔΕΝ ΕΟΡΤΑΖΟΥΝ

Ἡ κ. Στέλλα Χ. Μανίνια δὲν ἑορτάζει καὶ δὲν δέχεται ἐπισκέψεις ἐπὶ τῇ ἑορτῇ της.

—Ὁ κ. Ἀστέριος Ροῦσσος ἐπὶ τῇ ὀνομαστικῇ του ἑορτῇ δὲν ἑορτάζει καὶ δὲν δέχεται ἐπισκέψεις.

— Η Αἰκατερινη Δελήμπαση δὲν ἑορτάζει καὶ δὲν δέχεται ἐπισκέψεις

Ἡ κ. Κατίνα Τσουρέλη ἐπὶ τῇ ἑορτῇ της δὲν ἑορτάζει καὶ δὲν δέχεται ἐπισκέψεις.

ΜΕΤΡΑ ΚΑΤΑ ΤΗΣ ΛΥΣΣΗΣ

ΑΘΗΝΑΙ 24.— Ἐκ τοῦ ὑπουργείου Γεωργίας ἀνεκοινώθη, ὅτι ἤρχισαν νὰ λαμβάνωνται ἔντονα μέτρα διὰ τὴν καταπολέμησιν τῆς λύσσης, ἡ ὁποία τὸν τελευταῖον καιρὸν ἀποτελεῖ σοβαρὸν κίνδυνον διὰ τὴν δημοσίαν ὑγείαν. Τὰ λαμβανόμενα μέτρα συνίστανται εἰς τὴν συγκρότησιν εἰδικῶν συνεργείων κατὰ νομόν, τῶν ὁποίων μοναδικὸς σκοπὸς θὰ εἶναι ἡ περιστολὴ καὶ καταπολέμησις τῆς λύσσης. Τὰ ἐν λόγῳ συνεργεῖα θὰ ἐπανδρωθοῦν ὑπὸ 30 κτηνιάτρων καὶ 100 βοηθῶν αὐτῶν, οἱ ὁποῖοι θὰ προσληφθοῦν ἐπὶ πλέον τῶν 40 κτηνιάτρων ποὺ ὅπως εἶχεν ἀναγγελθῇ θὰ προσληφθοῦν διὰ τὴν ἐπάνδρωσιν ἄλλων κτηνιατρικῶν ὑπηρεσιῶν, Ἐν τῷ μεταξύ, ὡς ἀνεκοινώθη ἐκ τοῦ ὑπουργείου Γεωργίας, συνεχίζεται ἀδιαλείπτως ὑπὸ τῶν εἰδικῶν νομαρχιακῶν ἐπιτροπῶν ἡ ἐξόντωσις τῶν σαρκοβόρων ζώων, τὰ ὁποῖα θεωροῦνται ὡς φορεῖς τῆς νόσου καὶ ἡ θανάτωσις τῶν ἀδεσπότων κυνῶν. Διὰ τῶν μέτρων αὐτῶν, ἐλπίζεται ὅτι θὰ ἐμβολιάζωνται προληπτικῶς κατ' ἔτος ἄνω τοῦ 1.000.000 κυνῶν Διὰ τὴν ὅσον τὸ δυνατὸν ταχυτέραν ἐφαρμογὴν τοῦ προγράμματος καταπολεμήσεως τῆς λύσσης τὸ ὑπουργεῖον Γεωργίας καταβάλλει προσπαθείας διὰ τὴν ἐξασφάλισιν τῶν ἀπαιτουμένων πιστώσεων, οἱ ὁποῖαι θὰ περιέλθουν κυρίως ἀπὸ τὸν κρατικὸν προϋπολογισμὸν τῶν ὑπουργείων Γεωργίας καὶ Προνοίας.

Ο κ. ΝΟΜΑΡΧΗΣ

Ὁ κ. Νομάρχης συνοδευόμενος ὑπὸ τοῦ νομομηχανικοῦ Χαλκιδικῆς ἐπεσκέφθη τὰ ἐκτελούμενα ἔργα ὑπὸ τῆς Ε Υ.Υ.Ε Μ. εἰς τὸν χείμαρρον Χαβρία.

Ἀπὸ τὴν ἔγκαιρον πρόοδον τῶν ἔργων τούτων ἀρκεταὶ παρόχθιαι γαῖαι τῆς κοινότητος Ὁρμυλίας θέλουσι προστατευθῆ ὑπὸ τῶν ἑκάστοτε πλημμυρῶν.

Ο ΒΑΣΙΛΙΚΟΣ ΠΛΑΤΟΣ

ΑΘΗΝΑΙ 24 — Παρέχεται ἡ πληροφορία ὅτι ἡ παραγωγὴ βασιλικοῦ πολτοῦ ἐπιτρέπεται μόνον εἰς συστηματικοὺς μελισσοτρόφους, οἱ ὁποῖοι ἔχουν γνώσεις μελισσοτροφίας καὶ εἶναι κάτοχοι ἄνω τῶν δέκα κυψελῶν εὐρωπαϊκοῦ τύπου Ἐπὶ πλέον οἱ μελισσοτρόφοι αὐτοὶ δέον νὰ εἶναι ἐφωδιασμένοι μὲ εἰδικὴν ἄδειαν, διὰ τὴν ἔκδοσιν τῆς ὁποίας πρέπει νὰ ὑποβάλουν οἱ ἐνδιαφερόμενοι σχετικὴν αἴτησιν εἰς τὴν γεωργικὴν ὑπηρεσίαν τῆς περιφερείας των.

ΨΗΦΙΣΜΑ

Τὸ Διοικητικὸν Συμβούλιον τοῦ Ταμείου Ἀλληλοβοηθείας Μεταλλευτῶν Μεταλλείων Κασσάνδρας, συνελθὸν ἐκτάκτως ἐπὶ τῷ θλιβερῷ ἀγγέλματι τοῦ ἀδοκήτου θανάτου τοῦ

ΑΓΓΕΛΟΥ ΖΕΡΒΑ

τέως συμβούλου καὶ ταμίου τοῦ ἡμετέρου ταμείου, ἀκοῦσαν τὸν πρόεδρον ἐξάραντος τὰς ἀρετὰς καὶ τὰς ἐξαιρετικὰς ὑπηρεσίας ἃς ὁ ἐκλειπὼν προσέφερεν εἰς τὸ ταμεῖον καὶ τοὺς ἠσφαλισμένους του.

ΨΗΦΙΖΕΙ

1) Νὰ ἐκφρασθῶσι τὰ βαθύτατα συλλυπητήρια τοῦ Συμβουλίου πρὸς τὴν οἰκογένειαν τοῦ μεταστάντος.
2) Νὰ παρακολουθήσῃ τὸ Διοικητικὸν Συμβούλιον τοῦ ταμείου τὴν ἐκφοράν.
3) Νὰ διατεθῇ εἰς μνήμην του, ἀντὶ στεφάνου τὸ ποσὸν τῶν δραχμῶν πεντακοσίων (500) ὑπὲρ τῆς ἐν Στρατωνίῳ ἐκκλησίας Ἁγία Βαρβάρα.
4) Νὰ δημοσιευθῇ τὸ παρὸν ψήφισμα.

Ἐν Στρατωνίῳ τῇ 18—11—1956
Ὁ Πρόεδρος
ΛΑΣΚΟΣ ΣΤΥΛΙΑΝΟΣ
Ταχ. Ἐπόπτης

ΑΙ ΠΡΟΑΓΩΓΑΙ ΔΗΜΟΔΙΔΑΣΚΑΛΩΝ

ΑΘΗΝΑΙ 24.— Ὁ ὑπουργὸς παιδείας, δι' ἐγκυκλίου του πρὸς τοὺς ἐπιθεωρητὰς δημοτικῶν σχολείων τοῦ κράτους, ἐντέλλεται ὅπως ὑποβάλουν οὗτοι μέχρι 3 Δεκεμβρίου τὸ βραδύτερον εἰς τὸ κεντρικὸν ὑπηρεσιακὸν συμβούλιον στοιχειώδους ἐκπαιδεύσεως αἰτήσεις μετὰ σχετικῶν δικαιολογητικῶν τῶν λειτουργῶν τῆς στοιχειώδους ἐκπαιδεύσεως, οἱ ὁποῖοι συνεπλήρωσαν μέχρι τῆς 30ῆς παρελθόντος Ἰουλίου τὸν χρόνον πρὸς προαγωγὴν εἰς τὸν πέμπτον καὶ τρίτον βαθμόν. Οἱ ἐν λόγῳ ἐκπαιδευτικοὶ λειτουργοὶ συμφώνως πρὸς δημοσιευθὲν ἐσχάτως διάταγμα, δέον ὅπως προαχθοῦν μέχρι τῆς 31 Δεκεμβρίου 1956

ΑΙ ΖΩΟΤΡΟΦΑΙ

ΑΘΗΝΑΙ 24.— Ἤρχισεν ἡ προώθησις ὑπὸ τῆς Ἀγροτικῆς Τραπέζης τῶν παραληφθεισῶν ἐκ τοῦ ἐξωτερικοῦ ποσοτήτων κτηνοκαρπῶν εἰς τὰ κατὰ τόπους ὑποκαταστήματα αὐτῆς, πρὸς ἄμεσον διάθεσιν εἰς τοὺς παραγωγούς. Αἱ κατ' εἶδος ζώου χορηγηθησόμεναι ποσότητες θὰ καθορισθοῦν τῇ συνεργασίᾳ τῶν διευθυντῶν τῶν γεωργικῶν ὑπηρεσιῶν ἢ τοῦ ἐπαρχιακοῦ γεωπόνου, τῶν διευθυντῶν τῶν ὑποκαταστημάτων τῆς ΑΤΕ καὶ ἑνὸς τεχνικοῦ ὀργάνου αὐτῆς. Κατὰ κύριον λόγιν θὰ ἐφοδιασθοῦν οἱ κάτοικοι τῶν ὀρεινῶν περιοχῶν. Αἱ κτηνοτροφαὶ θὰ διαθετοῦν δεὰ πᾶν εἶδος ζώου (ἐργασίας ἢ παραγωγικόν).

ΑΛΛΗΛΟΓΡΑΦΙΑ

ΑΝΑΓΝΩΣΤΩΝ

Ἐλήφθησαν αἱ συνδρομαὶ τῶν κάτωθι φίλων ἀναγνωστῶν τῆς ἐφημερίδος μας, τοὺς ὁποίους εὐχαριστοῦμεν.

Θεσσαλονίκης: οἱ κ.κ. Θεόδ. Καλτσᾶς, Ἰωάν Κεφαλᾶς, Δημ. Παπαδῆμος, Κ. Φουντούκης, Νικ. Νικολαΐδης, Ἀπόστ. Λεμονίδης, Χριστ. Τσολάκης, Κωνστ Ἀθανασιάδης, Ἀν. Τσάκαλος, Ἀστερ. Παπαμάξιμος, Βασιλ Χολογκούνης, Μιχ. Μουστάκας, Κωνστ. Κεχαγιᾶς, Πολ. Σπανός, Παναγ. Τορτοπίδης, Δημ. Γκιούρας, Νικ. Πάπας, Ἀθαν. Κωνσταντάρας, Παρ. Ζέλλιος, Σωτ. Στυλιανοῦ, Γεώργ. Παπαγιάννης, Ἀστέρ Τοούκαρης, Νικ. Μαρμαρᾶς, Γ. Ζερβόπουλος, Π. Δημόπουλος, Ἀθ. Καρρᾶς, Ἰωάν. Εἰρηνόπουλος, Ἐλευθ. Νεράτζης, Χρ Παπαστερίου Βασ. Μανίκας, Χρ. Χριστάρας, Ἀχιλλεύς Παπάτσης, Γεώργ Σκορδέλης, Σωτ. Ἰωαννίδης, Ἠλίας Οἰκονόμου, Τηλ. Παυλούδης, Ἀπόστ. Παπαβαλσάμης, Φίλιπ. Κατσίκας, Ἰωάν Ζαμπούνης, Γιουγκοσλαβικὸν Προξενεῖον, καὶ Κοινοπραξία Μελισσοτροφικῶν Συνεταιρισμῶν.

Πετροκεράσων: ὁ κ. Κ. Κώττας.

Ταξιάρχου: οἱ κ.κ. Νικ. Παπακωνσταντῖνου Νικ. Κ. Παπανικολάου.

Ἁγ. Παντελεήμωνος: ὁ κ. Μηνᾶς Χαμαμτζόγλου.

Βρασταῶν: ὁ κ. Γεωργ. Παπαθωμᾶς.

Πολυγύρου: οἱ κ.κ. Ν Σάλτης, Κωνστ. Ντούψας, Χριστ. Γαβρίλης, Γεώργ. Τσιβουρτζῆς, ἀδελφοὶ Ἀστειόπουλοι, καὶ Ἱερὰ Μητρόπολις Κασ)δρείας.

Γερακινῆς: ὁ κ. Ἀντων. Μουταφτσῆς.

Καρκάρας: ὁ κ. Κωνστ. Παλάντζας.

Ν Μουδανιῶν: οἱ κ.κ. Κωνστ. Λαμνίδης, Παναγ Λάσκαρης.

Ἁγ. Ὄρους: ὁ Γέρων Παντελεήμων Φιλοθεΐτης.

Ζαγκλιβερίου: ὁ κ. Ἄλκης Μαμτζουρίδης.

Ἁγ. Νικολάου: ὁ κ. Δημ. Τσικοῦρας.

Παλαιοχωρίου: ὁ κ Γεωργ. Σιῶκος.

Ν. Συλλάτων: ὁ κ. Δημ. Σαραφιανός.

Ὀλυμπιάδος: ὁ κ. Σταῦρος Μαγουνάκης.

Μεγ. Παναγίας: Ἱερέαν Χαΐταν, Νικήτης: ὁ κ. Πέτρος Φιλιππίδης.

Βάβδου: ὁ κ. Π. Τυροβούζης.

Γεωργ. Συνεταιρισμοί: Ν. Ποτιδαίας, Ν. Φωκαίας, Ἀθύτου, Κρυοπηγῆς, Πολυχρόνου, Παληουρίου, Ν. Ὀλύνθου, Ἁγ. Μάμαντος Ν. Πλαγίων, Ν. Τενέδου, Καρκάρας, Ν. Τριγλίας, Κρήνης, Πετραλώνων, Ροδοκήπου, Πορταριᾶς καὶ Ζωργάφου.