ΙΔΙΟΚΤΗΣΙΑ - ΕΚΔΟΣΙΣ
ΝΙΚ. Χ. ΓΕΡΟΧΡΙΣΤΟΥ

ΔΙΕΥΘΥΝΕΤΑΙ ΥΠΟ ΕΠΙΤΡΟΠΗΣ

ΑΡΧΙΣΥΝΤΑΚΤΗΣ
ΛΑΚΗΣ ΣΥΡΓΙΑΝΝΗΣ

ΙΔΡΥΘΗ ΤΩ 1930

ΦΩΝΗ ΤΗΣ ΧΑΛΚΙΔΙΚΗΣ

ΠΟΛΥΓΥΡΟΣ
ΚΥΡΙΑΚΗ
21
ΙΟΥΛΙΟΥ 1935
ΠΕΡΙΟΔΟΣ ΒΙ
ΑΡΙΘ. ΦΥΛΛΟΥ 61 (115)

ΕΒΔΟΜΑΔΙΑΙΑ ΕΦΗΜΕΡΙΣ ΟΡΓΑΝΟΝ ΤΟΠΙΚΩΝ ΣΥΜΦΕΡΟΝΤΩΝ

ΚΑΙ Η ΑΛΛΗ ΡΕΜΟΥΛΑ ΤΟΥ κ. ΘΕΟΔΟΣΙΟΥ

Ἄς ξεδιπλώσωμεν σήμερον μίαν ἄλλην πτυχὴν τῶν... ἀναδημιουργικῶν προσπαθειῶν τοῦ Νομάρχου μας κ. Θεοδοσίου.

Ἀπεκαλύψαμεν, λοιπόν, διὰ τῶν δύο τελευταίων ἄρθρων μας μὲ ἀριθμοὺς καὶ γεγονότα ἀδιάσειστα μετὰ πόσης... φειδοῦς διαχειρίζεται τὰ χρήματα τῆς Μηχανικῆς Ὑπηρεσίας τῶν Κοινοτήτων ὁ κ. Θεοδοσίου, καὶ τί φροντίδας, ποίας καὶ πόσας, κατοβάλλει διὰ τὴν ἐξυπηρέτησιν τῆς ἐπαρχίας μας...

Ὁ μικρὸς ὅμως προϋπολογισμὸς τῆς ΜΥΚ δὲν ἐπήρκει διὰ τὴν... ὁλοκλήρωσιν τοῦ ἀναδημιουργικοῦ ἔργου τοῦ κ. Νομάρχου. Διὰ νὰ ἱκανοποιηθοῦν ὅλοι οἱ φίλοι καὶ «*πατριῶτες*» ἔπρεπε πάσει θυσίᾳ «*νὰ μπῇ χέρι*» καὶ εἰς τοὺς ἄλλους, τοὺς ἰδιαιτέρους ἑκάστης Κοινότητος, προϋπολογισμούς. Κατεστρώθησαν, λοιπόν, σχέδια ἐπὶ σχεδίων καὶ ἐν τέλει κατωρθώθη νὰ ἐξευρεθοῦν οἱ κατάλληλοι τρόποι καὶ συνδυασμοί. Ἦσαν δὲ αὐτοί: ***φιλικαὶ πρὸς τοὺς κ. κ. προέδρους τῶν Κοινοτήτων συστάσεις, προτροπαί, παραινέσεις καὶ κάποτε κάποτε καὶ ἀθῶαι ὑπηρεσιακαὶ ἐγκύκλιαι*** διὰ τὴν ἀγορὰν διαφόρων, ***τελείως ἀχρήστων διὰ τὰς Κοινότητας,*** βιβλίων, περιοδικῶν καὶ ἐφημερίδων. ***ΗΘΙΚΟΣ δηλαδὴ ΕΚΒΙΑΣΜΟΣ μὲ τὰ ὅλα του.*** Διότι πολὺ δύσκολα θὰ εὑρεθῇ πρόεδρος—εἰς τὰς τοιαύτας μάλιστα αὐτὰς ἡμέρας ποὺ ὁ κάθε προϊστάμενος ἔχει δικαίωμα ***ζωῆς καὶ θανάτου*** ἐπὶ τῶν ὑφισταμένων του—μὲ ἀνδρικὸν θάρρος καὶ ψυχικὸν σθένος διὰ νὰ ἀρνηθῇ εἰς τὸν κ. Νομάρχην ***τὸ μικρὸ αὐτὸ ρουσφέτι*** ποὺ τοῦ ζητεῖ—ἀφοῦ μάλιστα αὐτὸ εἶναι μὲ τὸ ἀζημίωτον τοῦ κ. προέδρου. Θὰ φιλοτιμηθῇ μάλιστα, κάθε πρόεδρος—καὶ ἡμεῖς οἱ Χαλκιδικιῶτες εἴμαστε ὅλοι μας μέχρι ἀνοησίας φιλότιμοι—νὰ φανῇ ἀρεστὸς εἰς τὸν κ. Νομάρχην καὶ νὰ τὸν «***καλοπιάσῃ***».

Διὰ τοῦ θαυμασίου αὐτοῦ τρόπου—***κόλπου*** — ΕΞΕΒΙΑΣΘΗΣΑΝ ὅλοι σχεδὸν οἱ Πρόεδροι τῶν Κοινοτήτων Χαλκιδικῆς νὰ ἀγοράσουν τὸ «Ἡμερολόγιον» τοῦ κ. Ν. Σφενδόνη—ἕνα βιβλίον τελείως ἄχρηστον διὰ τὰς Κοινότητας (ἔστι δὲ Σφενδόνης δημοσιογράφος παρὰ τῇ ἐφημερίδι Θεσσαλονίκης «Φῶς»—προστατευόμενος καὶ αὐτός, ὅπως καὶ ὁ κ. Θεοδοσίου, τοῦ ἐκ Βόλου διευθυντοῦ τοῦ «Φωτός» παράγοντος καὶ πληρεξουσίου Θεσσαλονίκης κ. Ριζοῦ).

Διὸ τοῦ ἰδίου αὐτοῦ τρόπου ***ἐξηναγκάσθησαν*** νὰ ἀγοράσωσι καὶ τὸ βιβλίον τοῦ ἐπιθεωρητοῦ ***τοῦ*** Ὑπουργείου Ἐσωτερικῶν κ. Γεραγᾶ. Ἕνα βιβλίον ἐπίσης τελείως ἄχρηστον διὰ τὰς Κοινότητας, ἀφοῦ εἶνε ἐπιστημονικὸν καὶ κανένας, δυστυχῶς, Πρόεδρος Κοινότητος, Κοινοτικὸς σύμβουλος ἢ γραμματεὺς δὲν εἶναι τόσον ἐπιστημονικὰ μορφωμένος, ὥστε νὰ ἠμπορῇ νὰ ἑρμηνεύῃ τὴν... Ἑρμηνεία τῶν Νόμων τοῦ κ. Γεραγᾶ. Εἰς τὸν ***ἐκβιασμὸν*** τοῦτον συνετέλεσε μεγάλως καὶ ὁ διευθυντὴς τῆς Νομαρχίας κ. Δημητριάδης διὰ νὰ δείξῃ ἐνδιαφέρον καὶ προθυμίαν εἰς τὸν ἐπιθεωρητὴν του κ. Γεραγᾶν. Ἐχρεώθη δὲ ἑκάστη Κοινότης διὰ τὸ βιβλίον αὐτὸ μὲ δραχμὰς 250 (νὰ τὸ πρῶτο δρχ. 100).

Ἀλλὰ τὸ ἄκρον ἄωτον τῆς ρεμούλας τοῦ κ. Θεοδοσίου εἶναι ὅτι διὰ τοῦ ἰδίου ὡς ἄνω ***εὐγενοῦς*** (καὶ τόσον ἐπιτυχοῦς) τρόπου του ***ἐξεβίασε τὰς Κοινότητας νὰ ἐγγραφῶσι συνδρομηταὶ εἰς μίαν ἑβδομαδιαίαν ἐφημερίδαν ἐκδιδομένην εἰς τὰς Ἀθήνας***

Τί προσφέρει εἰς τὴν Χαλκιδικὴν ***ἡ ἐν Ἀθήναις ἐκδιδομένη ἑβδομαδιαία αὐτὴ ἐφημερίς,*** ὥστε νὰ ***δικαιοῦται*** τῆς ὑποστηρίξεως τῶν Χαλκιδικαίων; Μήπως διότι, ἀπὸ τὴν πρώτην της σελίδα μέχρι τὴν τελευταίαν, ἀντιγράφει τὴν «Ἐφημερίδα τῆς Κυβερνήσεως» ἢ προτάσσει φωτογραφίας τοῦ Μωρηὰ καὶ τῶν ἀρχόντων του;

Πληρώνει δὲ διὰ τὴν ἐφημερίδαν «Κοινότης» ἑκάστη κοινότης διακοσίας (200) δραχμὰς ἐτησίως.

Ἐκδίδονται δὲ εἰς ὁλόκληρον τὴν Χαλκιδικὴν δύο μόνον τοπικαὶ ἐφημερίδες, ἡ ἑβδομαδιαία «Φωνὴ τῆς Χαλκιδικῆς» καὶ ἡ δεκαπενθήμερος «Χαλκιδική», αἱ ὁποῖαι ἐπὶ σειρὰν ἐτῶν ἀγωνίζονται διὰ τὰ συμφέροντα καὶ μόνον τῆς Χαλκιδικῆς. Πότε ὅμως ὑπεστηρίχθησαν αὗται ***διὰ Νομαρχιακῆς πρὸς τοὺς κ. κ. Προέδρους Κοινοτήτων ἐγκυκλίου;—Δικαιοῦνται δὲ κάθε ὑποστηρίξεως.*** —Τοὐναντίον, μάλιστα, ὁ κ. Θεοδοσίου ὄχι μόνον δὲν εἰσηγήθη δι' ἐγκυκλίου του πρὸς τὰς Κοινότητας τὴν ἀνάγκην τῆς διὰ παντὸς τρόπου ἐνισχύσεως τῶν μοναδικῶν αὐτῶν τοπικῶν ὀργάνων τῶν ἀγωνιζομένων σθεναρῶς καὶ ἀποκλειστικῶς διὰ τὰ συμφέροντα καὶ τὰ δίκαια τῆς ἐπαρχίας αὐτῆς, ὄχι μόνον δὲν προέτρεψεν... φιλικῶς τοὺς κ. κ. Προέδρους νὰ συνδράμουν ταύτας, ἀλλὰ καὶ ***καταγανακτησμένος*** ἀπέρριψε πρότασιν τοῦ Δημοτικοῦ Συμβουλίου Πολυγύρου, ὄχι περὶ ἐνισχύσεως τῆς «Φωνῆς» ἐκ τοῦ Δημοτικοῦ Ταμείου, ***ἀλλὰ περὶ κατ' ἀποκοπὴν πληρωμῆς αὐτῆς διὰ διαφόρους δημοσιεύσεις τοῦ Δήμου. Ἀλλὰ αἱ τοπικαὶ αὐταὶ ἐφημερίδες δὲν εἶναι Παλαιολλαδίτικες· ἂν ἦσαν, τότε νὰ βλέπατε τὸν κ. Θεοδοσίου μετὰ πόσης προθυμίας, μετὰ πόσου ΦΑΝΑΤΙΣΜΟΥ θὰ ἐνήργει παντοιοτρόπως διὰ τὴν ἐνίσχυσίν των..***

* * *

Ἀλλὰ μήπως καὶ ὅλη ἡ ἄλλη ὑπηρεσία τῆς Νομαρχίας ἐπὶ τῶν ἡμερῶν τοῦ κ. Θεοδοσίου εἶναι ἐν τάξει; Ἢ μήπως ὁ ἴδιος κ. Θεοδοσίου ὡς ἀνώτατος κρατικὸς λειτουργός, ὡς ἐκπρόσωπος τῆς Κυβερνήσεως ἵσταται εἰς τὸ ὕψος του;

Προχθὲς μόλις, ἐξεδίωξε ***σκαιότατα*** πολίτας ἐκ Ταξιάρχου, διότι ἐτόλμησαν νὰ παρουσιασθοῦν εἰς τὰ γραφεῖα του καὶ νὰ ζητήσωσι διαφόρους πληροφορίας ἐπὶ κοινοτικοῦ τινος ζητήματος.

Καὶ οἱ προϋπολογισμοὶ τῶν κοινοτήτων δὲν ἐξελέγχθησαν καὶ δὲν ἐπεστράφησαν εἰς τὰς Κοινότητας, ὡ, ἔπρεπεν ἐγκαίρως (τέλη Ἀπριλίου ἢ τὸ πολὺ ἀρχὰς Μαΐου) Ἡ «τριχολογία» τοῦ κ. διευθυντοῦ δὲν ἐπέτρεψε τὸν ἔλεγχον τῶν προϋπολογισμῶν καὶ ἡ ἀδιαφορία τοῦ κ. Νομάρχου δὲν ἠνόχλησε τοῦτον. Καὶ μόλις πρὸ ἡμερῶν κατωρτώθη νὰ ἀπασταλοῦν οὗτοι εἰς τὰς κοινότητας. Ἀπασχολεῖ ὅμως ὁ κ. Θεοδοσίου ὁλόκληρον τὸ προσωπικὸν τῆς ΜΥΚ ἀποκλειστικῶς καὶ μόνον διὰ τὴν διεξαγωγὴν τῆς Διοικητικῆς ὑπηρεσίας.

* * *

Συνοψίζοντες τὴν ἐπὶ τῶν ***ἔργων καὶ ἡμερῶν*** τοῦ κ. Θεοδοσίου κριτικήν μας, ἔχομεν νὰ εἴπωμεν ὅτι οὗτος, κατὰ τὸ διάστημα τῆς ἐνταῦθα παραμονῆς του, ἔδειξεν ὀλιγωρίαν ἀσυγχώρητον καὶ ἐγκληματικὴν διὰ τὰ ζητήματα τῆς Χαλκιδικῆς καταβραθώσας τὰ πλεῖστα τούτων ὁλοσχερῶς.

Ἀξιοῦμεν, συνελῶς, διὰ μίαν ἀκόμη φορὰν ἀπὸ τὴν Κυβέρνησιν—***πρὸς τὸ συμφέρον της*** καὶ πρὸς τὸ συμφέρον τῶν τόπων μας;—τὴν ἄμεσον τὴν ἀπομάκρυνσιν ἐκ τῆς Νομαρχίας Χαλκιδικῆς τοῦ κ. Θεοδοσίου, διὰ νὰ ἠμπορέσῃ αὕτη νὰ ἀναπνεύσῃ, νὰ αὐτοσυγκεντρωθῇ καὶ νὰ ζήσῃ.

Ἡ Χαλκιδικὴ ἀρκετὸν καιρὸν ἠνέχθη τὸ μικρὸν τοῦτον Τσαρίσκον, εἶναι καιρὸς πλέον νὰ ἀπαλλαγῇ ἀπὸ τὸν τύπον αὐτόν.

ΜΕΤΑ ΤΗΝ ΚΑΤΑΣΤΡΟΦΗΝ

ΙΕΡΙΣΣΟΣ
Η ΜΕΓΑΛΗ ΚΑΙ ΩΡΑΙΑ ΠΟΛΙΣ ΤΗΣ ΑΥΡΙΟΝ

ΑΝΑΓΚΗ ΣΥΝΤΟΜΕΥΣΕΩΣ ΤΩΝ ΕΡΓΑΣΙΩΝ

Πρὶν ἀπὸ τρία χρονιαστὴν Β Α' Χαλκιδικὴ ἔγινε μιὰ καταστροφὴ μεγάλης ἐντάσεως. Ἐφ' ὅσον ἡ καταστροφὴ συνετελέσθη κανένας λόγος δὲν συντρέχει νὰ παραδωθῶμεν πτωχοπροδρομικώτατα σὲ θρηνωδίες. Ἡ ζωὴ γνωρίζει νὰ κατεβάζει τὴν αὐλαία, νὰ τοποθετεῖ μιὰ πάλα, καὶ νὰ παραδίδει τὴν τραγῳδία στὴ δικαιοδοσία τῆς φαντασίας. Ἄλλως τε ὁ πόνος παραφυλάει τοὺς ἀνθρώπους πίσω ἀπ' ὅλα τὰ διαβήματα κι' ἀπὸ ὅλες τὶς ἐνέργειές των. Ὁ πόνος εἶναι νόμος τῆς ζωῆς—ὁ μόνος νόμος τὸν ὁποῖον δὲν μπορεῖ κανεὶς ἀπολύτως νὰ καυχηθῇ πὼς τὸν κατεστρατήγησε. Μὲ τὴ σειρά τους ὅλοι σ' αὐτὸν τὸν κόσμον θὰ ὑποχρεωθοῦν θέλοντας καὶ μὴ νὰ κάμουν τὴ θλιβερὴ γνωριμία του. Γιατί:

γοργὰ διαβαίνει ἡ ζωὴ
ἀπ' τὴ χαρὰ στὴ λύπη...

Πρὸς ὅπως λέγει κι' ὁ ποιητής.

Μὰ ὁ χρόνος εἶναι γιατρὸς κάθε πόνου. Κι' ἡ Ἱερισσὸς ἄρχισε κι' ὅλας νὰ ξεχνᾶ τὸν πόνον της. Ξαναβρίσκει πάλιν τὴν παλιά της παράδοση, τὸν πρῶτον της ρυθμό. Ἡ ζωὴ καὶ ἡ χαρὰ ἐπανέρχονται σιγὰ σιγὰ στὸν τόπον τοῦ «κλαυθμοῦ καὶ ὀδύρμοῦ»....

Δίπλα ἀπὸ τὰ τραγικὰ ἐρείπια τοῦ παλιοῦ χωριοῦ ξεπετιέται ἀργὰ-ἀργὰ ἡ καινούργια πόλη.

Ἡ σημερινὴ Ἱερισσὸς διαπρεπῶς ἐκφράζεται πλούσια, τεχνικά, εὐρύχωρα, μὲ μιὰ ὅλως ἐξαιρετικὴ ἐμφάνησης ἁπλοχωριᾶς καὶ ἄνεσης. Ὅταν τελειώσει καμμιὰ φορὰ ἡ ἀνοικοδόμησή της, τὸ μεγαλεῖο της θὰ καταπλήξει. Θᾶναι ἡ μεγαλύτερη καὶ ὡραιότερη πόλη τῆς Χαλκιδικῆς.

Πότε ὅμως θὰ τελειώσει ἡ ἀνοικοδόμησή της; ***Μὲ τὸν σημερινὸν ὀκνηρότατον ρυθμόν, οὔτε μετὰ δέκα χρόνια.*** Γιατὶ αὐτὴ ἡ ἀδικαιολόγητη σπατάλη χρόνου, αὐτὴ σκανδαλώδης καὶ ἐγκληματικὴ βραδύτης; Ποιὸς εἶναι ὁ ὑπεύθυνος τῆς ὀκτρᾶς αὐτῆς καταστάσεως;

Τί κυττάζουν οἱ κ. κ. πληρεξούσιοί μας;

Θᾶναι ἀπανθρωπία, θᾶναι καθαρὴ δολοφονία νὰ ὑποχρεωθοῦν οἱ Ἱερισσιῶτες νὰ «διαχειμάσουν» καὶ τέταρτον χειμῶνα στὶς μπαράγκες οἱ ὁποῖες ἀπὸ τὶς βροχές, τὰ χιόνια, τοὺς ἀέρες, τὸν ἥλιο καὶ τὴν πολυκαιρία ἔχουν σκεβρώσει κι' ἔχουν γίνει σωσιὰ κουμάσιά—ἀληθινὰ ἐρείπια κι' αὐτά.

Πρέπει ἀντὶ πάσης θυσίας νὰ γίνουν φέτος τὰ τρία τέταρτα, τὰ μισὰ τοὐλάχιστον, τῶν σπιτιῶν.

Ἡ δολοφόνος γραφειοκρατία τῶν Ἀθηνῶν πρέπει νὰ σταματήσῃ, ἀλλιῶς ἡ κατάσταση αὐτὴ θὰ διαιωνίζεται. Καὶ αὐτοῦ κυρίως πρέπει νὰ στραφοῦν οἱ ἐνέργειες τῶν κ. κ. πληρεξουσίων, διότι αὐτοῦ μονάχα προσκρούει ὅλη ἡ ἐργασία, αὐτοῦ βρίσκονται ὅλα τὰ ἐμπόδια, αὐτοῦ δημιουργοῦνται ὅλες οἱ διατυπώσεις, αὐτοῦ μπερδεύεται κάθε ἐνέργεια ***ὡς που ἀνακατώνεται στὰ τῆς ἀνοικοδομήσεως τῆς Χαλκιδικῆς τὸ ὑδροκέφαλον κέντρον, ἐργασία σωστὴ καὶ γρήγορη δὲν θὰ γίνει ποτέ.*** Ἡ πρωτοβουλία πρέπει νὰ δοθῇ στὴ Γενικὴ Διοίκηση καὶ νὰ περιοριστοῦν στὸ ἐλάχιστο ἡ γραφειοκρατικοὶ τύποι—γιατὶ αὐτοὶ τρῶνε ὅλη τὴν ὑπόθεση.

Πρέπει ἐπίσης νὰ ἐξασφαλιστῇ ἐπάρκεια ὑλικῶν. Νὰ ὑποχρεωθοῦν οἱ διάφοροι ἐργολάβοι (τοὐβλων, ἀσβέστη, κεραμυδιῶν, ξυλείας κλπ.) ***νὰ τηροῦν κατὰ γράμμα τὰ «συμπεφωνημένα»*** ἀλλιῶς νὰ κηρύσσωνται ἀμέσως ἔκπτωτοι. Ἐπίσης ὁ ταμίας πρέπει νὰ πληρώνει τὶς «δόσεις» τακτικὰ καὶ σὲ μικρὰ χρονικὰ διαστήματα, καὶ ὄχι ὅπως κάμνει τώρα ποὺ περνᾶ ἀπὸ κάβε χωριὸ μιὰ φορὰ τὸ ἑξάμηνο—καὶ σὲ πολλὰ χωριὰ (Ταξιάρχη) δὲν πέρασε ἀκόμη καθόλου.

Αὐτὰ πρέπει νὰ γίνουν ἂν θέλουν πραγματικὰ νὰ πάρη γοργότερον ρυθμὸ ἡ ἀνοικοδόμηση καὶ νὰ τελειώσει μιὰ ὥρα ἀρχήτερα. Ἐκτὸς ἐὰν θέλουν νὰ μακροσχοινίζεται ἡ ὅλη ἐργασία γιὰ νὰ ἀπορροφήσουν τὸ σχετικὸ δάνειο τὰ πολυποίκιλα σμήνη τῶν ἀργοσχόλων ὑπαλλήλων.

* * *

Ἄλλοζήτημα ποὺ ἀπασχολεῖ σοβαρώτατα τὴν Ἱερισσὸ εἶναι ἡ ὕδρευσή της. Δὲν ἔχει ὄχι ἐπάρκεια νεροῦ, ἀλλ' οὔτε κὰν γιὰ τὶς στοιχειώδεις καὶ ἀπαραίτητες ἀνάγκες της. Πέρυσι τέτοιον καιρὸ ἔγινε μελέτη ὑδρεύσεως ἀπὸ τοὺς ὑδραυλικοὺς κ.κ. Κορτέσην, Γούναρην καὶ Ἀρλιώτην. Βρέθηκε ἄφθονο καὶ θαυμάσιο νερὸ (πάνω ἀπὸ 250 κυβικὰ κατὰ 24ωρο) ἀλλὰ σὲ ἀπόσταση ἀπὸ τὸ χωριὸ πάνω ἀπὸ πεντε χιλιόμετρα (5000). Γιὰ νάρθη, συνεπῶς, τὸ νερὸ τοῦτο μέσα στὸ χωριὸ χρειάζεται γενναία κρατικὴ πίστωσι. Καὶ τὴν ἔδωσε βέβαια τὸ κράτος τήν.., ***ὑπόσχεση*** χορηγήσεως 500.000 δραχμῶν. ***ἀλλὰ μὲ τὶς ὑποσχέσεις νερὸ δὲν ἔρχεται.*** Τὸ χρῆμα πρέπει νᾶναι «ἐν τῇ παλάμῃ» καὶ τότε μονάχα ὑπάρχει ἐλπὶς νὰ δοῦν νερὸ οἱ Ἱερισσιῶτες,

Οἱ κ. κ. πληρεξούσιοί μας θὰ θελήσουν νὰ χτυπήσουν καὶ γιὰ τὸ ζήτημα αὐτὸ τὴ γροθιὰ των; τὸ ἐλπίζουμε καὶ τὸ εὐχόμαστε.

Μὰ καὶ τὸ ζήτημα τῆς συγκοινωνίας δὲν εἶναι γιὰ τὴν Ἱερισσὸ μικρότερης σημασίας. Ὁ δρόμος Σιρατωνίου—Ἱερισσοῦ—Ν. Ρόδων πρέπει νὰ ἐπισκευασθεῖ ἔτσι ποὺ νᾶναι δυνατὴ ἡ συγκοινωνία καὶ τὸν χειμῶνα, γιατὶ ὅπως γίνε-

(Συνέχεια ἐπὶ τὴν 4ην σελίδα)

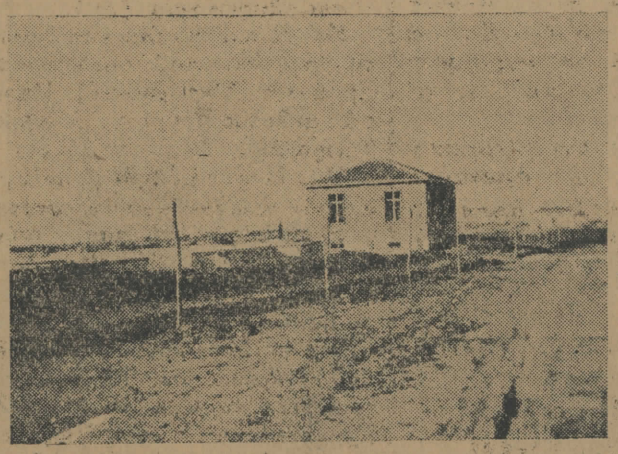

Ὁ νέος τύπος σπιτιῶν

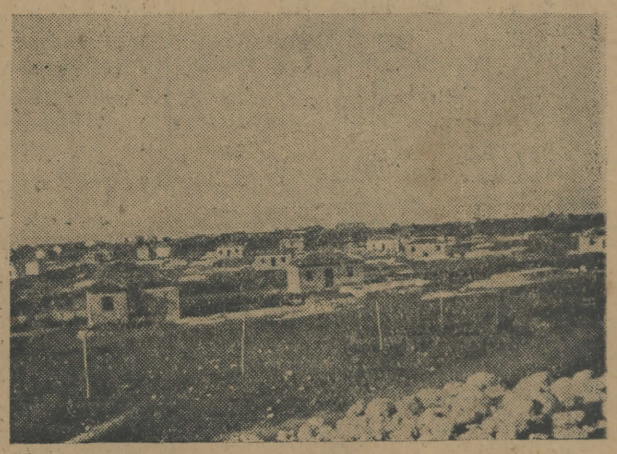

Ἕνα κομμάτι ἀπὸ τὴ νέα Πόλη

ΜΙΑ ΜΕΓΑΛΗ ΕΡΕΥΝΑ ΤΗΣ "ΦΩΝΗΣ"

ΤΑ ΕΡΓΑ ΤΗΣ ΧΑΛΚΙΔΙΚΗΣ ΚΑΙ ΑΙ ΜΕΛΟΝΤΙΚΑΙ ΑΝΑΓΚΑΙ ΤΗΣ

Τοῦ Συνεργάτου μας κ. ΚαΡ

ΚΟΙΝΟΤΗΣ ΠΕΤΡΟΚΕΡΑΣΩΝ

Ἐὰν πάῃ κανεὶς μὲ ζῶο ἀπὸ τὰ Δουμπιὰ στὰ Πετροκέρασα θὰ ἀντιληφθῇ ἀμέσως ὅτι οἱ κάτοικοι τῶν Πετροκεράσων εἶναι φιλόπονοι καὶ ἐργατικοί. Τὴν ἐντύπωσιν αὐτὴν θὰ σχηματίσῃ κάθε ἐπισκέπτης ὅταν ἀντικρίσῃ στὶς ἀπότομες πλαγιὲς τῶν βουνῶν, τοὺς συνεχεῖς ξηροτοίχους ποὺ φτιάνουν οἱ χωρικοὶ γιὰ νὰ συγκρατίσουν πίσω ἀπ' αὐτοὺς λίγο χῶμα πρὸς σπορὰν κυρίως ἑσπεριδοειδῶν. Ἡ ἐμφάνισι, τῶν «λιμάκων» αὐτῶν, γιατὶ μοιάζουν σὰν σκάλες, στὶς βουνοπλαγιὲς δείχνει τὴν ὀντότητα τῶν κατοίκων τοῦ χωριοῦ καθὼς καὶ τὴν στενότητα τῆς γῆς, ἐνῶ ἡ λεπτὴ κατασκευή των δείχνη τὴν φιλοπονίαν καὶ τὴν προσοχὴν μὲ τὴν ὁποίαν ἐργάζονται οἱ ἄνθρωποι αὐτοί. Κατὰ μῆκος τοῦ ποταμοῦ βλέπει κανεὶς διάφορα ἐκ τοῦ προχείρου φτιαγμένα φράγματα διὰ τῶν ὁποίων διοχετεύεται τὸ νερὸ σὲ σύλακας πρὸς ἄρδευσιν τῆς μετὰ τόσου κόπου κτηθείσης γῆς.

Τὰ ἔργα αὐτὰ ὠφείλονται ὅλα εἰς τοὺς κατοίκους τῶν Πετροκεράσων καὶ μόνον, οἱ ὁποῖοι ἄνευ οὐδεμιᾶς ὁδηγίας κατώρθωσαν νὰ τὰ φτιάσουν. Ἀλλὰ πλὴν αὐτῶν ὅταν ἰδῇ κανεὶς μεσ' στὸ χωριὸ θὰ δῇ ὅτι ὑπάρχουν καὶ ἄλλα ἔργα τεχνικώτερα καὶ ἀρτιώτερα τὴν ἐμφάνισιν τὰ ὁποῖα ὀφείλονται καὶ αὐτὰ εἰς τὴν ἐργατικότητα τῶν κατοίκων ἐν συνδυασμῷ πρὸς τὴν ἐπιστημονικὴν μελέτην καὶ καθοδήγησιν τῆς ἐκτελέσεως αὐτῶν.

Οὕτω ἡ ὁδὸς Πετροκεράσων—Λειβαδίου ἡ ὁποία ἐχαράχθη ὑπὸ τῆς Μ.Υ.Κ, (πρὸς τὸ παρὸν ἡμιτελὴς) εἶναι ἕνα ἔργο χρησιμώτατον διὰ τὴν κοινότητα Πετροκεράσων γιατὶ ἐκτὸς τοῦ ὅτι συνδέεται δι' αὐτῆς μὲ τὸ Λειβάδιον τὸ ὁποῖον ἐπίσης συγκοινωνεῖ ὁπωσδήποτε μὲ τὴν Θεσσαλονίκην, δύνατσι νὰ διοχετεύσῃ καὶ μέρος τῶν παραθεριστῶν εἰς τὸ χωρίον τους τὸ ὁποῖον δὲν ὑστερεῖ διόλου εἰς φυσικὰς καλονὰς, κλῖμα καὶ δροσιά.

Ἡ κατασκευὴ τοῦ δρόμου αὐτοῦ πρὸς τὸ παρὸν ἢ μᾶλλον ἐπὶ διετίαν τώρα ἔχει σταματήσει διὰ δύο κυρίως λόγους. Ὁ πρῶτος εἶναι ὅτι δὲν ὑπάρχει τακτικὴ καὶ ἐπαρκὴς ἐπίβλεψις τῆς κατασκευῆς ὑπὸ τῆς Μ.Υ.Κ. ἡ ὁποία εἶναι ἀπαραίτητος γιατὶ ὁ δρόμος αὐτὸς ἀναριχᾶται ἀπότομα βουνά, τὰ ὁποῖα εἶναι κατάφυτα ἀπὸ ἀγριοκαστανιὲς καὶ τὶς περίφημες κερασιὲς χάρις εἰς τὸν καρπὸν τῶν ὁποίων ἔλαβε καὶ τὸ ὄνομά του τὸ χωριό. Ὁ λόγος αὐτὸς τῆς καθυστερήσεως τώρα πειὰ πρέπει νὰ λείψῃ γιατὶ ἀπὸ τὴν ταχείαν σύνδεσιν τῶν Πετροκεράσων μὲ τὸ Λειβάδι ἐξαρτῶνται σημαντικὰ συμφέροντα τοῦ πρώτου χωριοῦ. Ὁ δεύτερος λόγος ποὺ συνετέλεσε στὴν διακοπὴ τῶν ἔργων τῆς ὁδοῦ ἦσαν αἱ ἐργασίαι τῆς ὑδρεύσεως. Γιὰ τὴν ὕδρευσι τοῦ χωριοῦ γιὰ τὴν ὁποίαν τὸ κράτος ἐδαπάνησε ὑπὲρ τὰς 250.000 δρ. οἱ κάτοικοι ἔδειξαν μεγάλο ἐνδιαφέρον καὶ ἠργάσθησαν ὑπερανθρώπως ἐπὶ δύο ἔτη προσφέροντες ἕκαστος δεκαήμερον προσωπικὴν ἐργασίαν κατ' ἔτος, Καὶ οὕτω ἐπαλήθευσεν τὸ ρητὸν ποὺ λέει «τὰ καλὰ κόποις κτῶνται» γιατὶ σήμερα ἔχουν ἄφθονο νερὸ σὲ πολλὰ σημεῖα τοῦ χωριοῦ καὶ δὲν ὑπάρχει φόβος ποτὲ νὰ στερηθοῦν ἀπὸ νερὸ ἀλλὰ οὔτε καὶ νὰ διακινδυνεύουν τὴν ὑγείαν τους ὅπως πρῶτα γιατὶ ἔχουν ληφθῇ ὅλα τὰ κατάλληλα μέτρα ὑπὸ τῆς Δ.Κ.Μ. ὥστε τὸ ὅλον ἔργον νὰ τιμᾶ ἰδιαιτέρως Κρατικὴν αὐτὴν ὑπηρεσίαν.

Τώρα πειὰ ποὺ ἡ ἀνασκαφὲς τῶν δρόμων σταμάτησαν καὶ ἡ ὕδρευσις ἐπερατώθη τὸ Κ. Σ. πρέπει νὰ φροντίσῃ, ἡγούμενον τῶν προυδευτικῶν κατοίκων, νὰ συμπληρώσῃ τὰς ὑπολείπους ἀνάγκας τοῦ χωριοῦ.

Αἱ ἀνάγκαι αὐταὶ συνοψίζονται εἰς τὴν λιθόστρωσιν τῶν δρόμων γιατὶ ἂν μείνουν ἔτσι τότε ἀσφαλῶς τὸν χειμῶνα θὰ χάνωνται οἱ κάτοικοι μεσ' τὴν λάσπη. Ἡ ἀποπεράτωσις τῆς ὁδοῦ πρὸς τὸ Λειβάδι. Ἡ ἀποχέτευσις τῶν ἀκαθάρτων νερῶν ἀπὸ τὶς βρύσεις γιὰ νὰ μὴν πῶ πλῆρες δίκτυον ὑπονόμων, καὶ τέλος ἕνας καλὸς δρόμος γιὰ τὴν Γαλάτιστα τὸν ὁποῖον καθὼς ἔμαθα θέλουν οἱ πλεῖστοι τῶν κατοίκων.

Αὐτὲς εἶνε ὅλες-ὅλες οἱ ἀνάγκες των.

ΚΟΙΝΟΤΗΣ ΑΝΘΕΜΟΥΝΤΟΣ

Ἡ Ἀνθεμοὺς—τὸ παληό της ὄνομα ἦταν Γαλάτιστα—εἶναι τὸ μεγαλύτερο χωριὸ τοῦ νομοῦ καὶ ἀπὸ αὐτὸν τὸν Πολύγυρο ποὺ εἶναι ἡ πρωτεύουσα, τοὐλάχιστον αὐτὸ ἀπέδειξε ἡ στατιστικὴ τοῦ 1928. Πάντως ἂν σήμερα δὲν εἶναι μεγαλυτέρα ἀκόμα, θὰ βρίσκεται ἀσφαλῶς εἰς τὴν αὐτὴν μοίραν.

Τὸ χωριὸ αὐτὸ φαντάζομαι ὅτι ἂν ἦταν σὲ μιὰ ἄλλη καλλιτέρα τοποθεσία ἴσως νὰ εἶχε ἄλλην ὄψιν σήμερα. γιατὶ κάτοικοι καὶ αἴρετοι ἄρχοντες ἔχουν τὸ προτέρημα τῆς ἐργατικότητος καὶ τῆς προόδου. Τοῦτο πίπτει ἀμέσως στὴν ἀντίληψι τοῦ ἐπισκέπτου ἀπὸ τὸ πλῆθος τῶν κατ' ἔτος γενομένων ἔργων διὰ τὰ ὁποῖα τὸ κοινοτικὸν ταμεῖον παρέχει πιστώσεις, ἀναλόγως βέβαια τῆς δυναμικότητός του. Τόση εἶναι ἡ διάθεσίς των πρὸς ἐργασίαν διὰ τὴν ἐκτέλεσιν τῶν διαφόρων κοινοφελῶν ἔργων ὥστε μπορῶ νὰ τονίσω ὅτι ὁ... πολυτελέστερος προϋπολογισμὸς σ' ὁλόκληρη τὴ Χαλκιδικὴ εἶναι ὁ προϋπολογισμὸς τῆς Γαλατίστης.

Ἡ κοινότης εἶχε ἐπιδοθῇ εἰς τὴν ἐκτέλεσιν μεγάλων ἔργων ὅπως τοῦ σχολείου, ἀλλὰ δυστυχῶς δὲν ἠδυνήθη νὰ ἀνταπεξέλθῃ εἰς τὰς μεγάλας δαπάνας τὰς ὁποίας συνεπήγοντο τὰ ἔργα αὐτὰ καὶ ὡς ἐκ τούτου παραμένουν εἰσέτι ἡμιτελῆ ἀποκλειομένης πάσης ἐλπίδος συνεχίσεως δι' ἀρκετὸν τοὐλάχιστον χρονικὸν διάστημα. Ἡ αἰτία αὐτὴ τοῦ μαρασμοῦ τοῦ ταμείου τῆς Κοινότητος, μαρασμοῦ ὁ ὁποῖος δὲν ἐπιτρέπει τὴν διάθεσιν χρημάτων οὐδὲ καὶ δι' αὐτὰ τὰ μικροέργα καὶ τὰς μικροεπισκευὰς ὀφείλεται εἰς τὸν ἠλεκτροφωτισμὸν ὁ ὁποῖος ἔκανε πραγματικὴν ἀφαίμαξιν τοῦ ταμείου καὶ εἰς τὸν ὁποῖον ὀφείλονται ἀκόμα ὑπὲρ τὰς 80.000 δραχ Μὲ τὴν νοικοκυρευμένην ὅμως διοίκησιν τὸ χρέος τοῦτο ἐλπίζεται ἐντὸς τοῦ οἰκονομικοῦ ἔτους νὰ ἀποσβεσθῇ ὁπότε τὸ ταμεῖον ἐπανευρίσκον τὴν προτέραν του εὐχέρειαν θὰ μπορέσῃ νὰ ἀνταποκριθῇ εἰς τὰς πολλαπλὰς ἀνάγκας τῆς Κοινότητος καὶ νὰ χαρίσῃ καὶ τὸν φωτισμὸν τῶν ὁδῶν εἰς τοὺς κατοίκους κατὰ τὰς νυκτερινὰς ὥρας.

Κατὰ τὰ ἔτη αὐτὰ τῆς ἀδυναμίας τοῦ κοινοτικοῦ ταμείου ἡ κοινότης κατέφυγε εἰς τὴν ἀωγὴν τοῦ κράτους διὰ τὴν συμπλήρωσιν τῶν ἀμεσωτέρων ἀναγκῶν της, εὐτυχῶς δὲ ὅτι τὸ κράτος εἰς τὴν ἔκκλησιν αὐτὴν δὲν ἔκλεισε τὰ ὦτα, ὡς συνήθως συμβαίνει, ἀλλ' ἦλθε εἰς βοήθειαν τῆς κοινότητος, τσιγκούνικα ὅμως. Οὗ ὡ ἐδόθη μία πιστωσις 150.000 δρχ. διὰ τὴν ἀνεύρεσιν ἀρτεσιανοῦ φρέατος πρὸς ἄρδευσιν τῶν λαχανοκήπων καὶ ὀπωρώνων πλὴν ὅμως αὕτη ἀπέτυχεν παταγωδῶς. Λέγεται ὅτι ἡ δαπάνη τῆς ἐργασίας δὲν συνεπλήρωσε τὸ ποσὸν τῶν 150000 δρ. ἀλλ' οὔτε ἔγινε καί τίποτε ἄλλο γιὰ τὴν συμπλήρωσι τοῦ ποσοῦ αὐτοῦ.

Τοῦτο κατὰ τὴν γνώμη μου δὲν εἶναι ὀρθὸν γιατὶ κάθε κοινότης γιὰ νὰ ἀποσπάσῃ μίαν πίστωσιν κρατικὴν ἐξαντλῇ ὅλα τὰ ὑπάρχοντα μέσα ὁπότε καὶ οἱ ἀρμόδιαι ὑπηρεσίαι σταθμίζονται καλῶς τὰς ἀνάγκας ἑνὸς χωριοῦ ἔχουν καθῆκον νὰ ἐξαντλοῦν τὴν πίστωσιν εἰς ἔργα καὶ μάλιστα εἰς τὴν προκειμένην περίπτωσιν ὅπου ἀπέτυχε τὸ ἔργον γιὰ τὸ ὁποῖο ἐχορηγήθη ἡ πίστωσις.

Ἄλλη μιὰ πίστωσις μικρὰ σχετικῶς 1500C δρ. ὀφείλεται εἰς τοὺς ὑπὸ τῆς ΜΥΚ συνταχθέντας πίνακας μικροέργων τοῦ Νομοῦ καὶ δι' αὐτῆς ἐξετελέσθη ἓν ἔργον ὑδρεύσεως, τῆς θέσεως Παπαμανώλη. Διὰ τοῦ ἔργου αὐτοῦ ἐξησφαλίσθη καὶ ἡ ὕδρευσις τῆς μοναδικῆς συνοικίας τῆς Ἀνθεμοῦντος ἡ ὁποία δὲν εἶχε νερό.

Ὅπως θὰ ποῦμε στὴ συνέχεια τῶν ἀνταποκρίσεων οἱ πίνακες οὗτοι τῶν μικροέργων ἐχάρησαν στὶς διάφορες κοινότητες ἔργα χρήσιμα, ἐτόνωσαν τὴν ἀγάπην τῶν κατοίκων πρὸς τὴν πρόοδον καὶ συνετέλεσαν εἰς τὴν παροχὴν ἐργασίας πολλῶν τεχνητῶν διὰ τῶν πρὸς τοῦτο χορηγηθεισῶν πιστώσεων ἐκ 366000 δρ. ὅθεν καλὸν θὰ ἦτο νὰ γίνῃ καὶ ἕνας νέος πίνακ γενικὸς περιλαμβάνων ὅλας ἀνεξαιρέτως τὰς κοινότητας τοῦ Νομοῦ μὲ σύνολον αἰτουμένης πιστώσεως ἑνὸς ἑκατομμυρίου. Αὐτὸ τοὐλάχιστον πρέπει νὰ γίνῃ τώρα ποὺ ὅλα τὰ κοινοτικὰ ταμεῖα εὑρίσκονται εἰς ἀδυναμίαν γιὰ νὰ μπορέσουν καὶ οἱ κάτοικοι νὰ ἀποδώσουν καὶ αὐτοὶ ἐργαζόμενοι διάφορα ἔργα τὰ ὁποῖα ἐπειδὴ καὶ μόνον θὰ προέρχονται ἀπὸ τὸν κόπον τους θὰ ἀγαπήσουν καὶ θὰ φιλοτιμηθοῦν νὰ συνεχίσουν τὴν προσπάθειαν τῆς προόδου.

Τρίτη κατὰ σειρὰν πίστωσις, αὐτὴ ὅμως εὑρίσκεται ἀκόμα στὰ χαρτιά, εἶναι γιὰ τὴν κατασκευὴν τῶν σχολικῶν ἀποχωρητηρίων καὶ συμπληρωματικῶς ἡ σχολικὴ ἐφορεία προέβη εἰς τὴν ἰσοπέδωσιν τῆς πρὸ τοῦ σχολείου πλατείας ἐπὶ τῇ βάσῃ μελέτης τῆς ΜΥΚ τροποποιηθείσης ὅμως ὑπὸ τῆς Δ. Σχ. Κτιρίων. Δὲν ἔμεινε φρονῶ ἕτερος οἰκονομικὸς συνδυασμὸς νὰ σοφισθῇ κανεὶς γιὰ τὴν ἐκτέλεσι τοῦ ἔργου αὐτοῦ γιατὶ ὅλους ἀναιφιβόλως τοὺς ἐσοφίσθη τὸ Κ. Σ. καὶ ἔτσι κατώρθωσε ἄνευ δαπανῶν μὲ περιπλόκους συνδυασμοὺς νὰ ἐξασφαλίσῃ τὴν κατασκευήν του. Τὸ ἔργον τοῦτο περατούμενον θὰ χαρίσῃ εἰς τὰ παιδιὰ μιὰ θαυμασία πλατεία γιὰ τὴν γυμναστικήν των καὶ ἕναν ἀρκετὰ εὐρύχωρον σχολικὸν κῆπο. Ἀπομένει μόνον ἡ καλαισθησία τῶν μηχανικῶν καὶ τῶν κατοίκων νὰ χαρίσουν στὸ ἔργον αὐτὸ μορφὴν σύγχρονον καὶ ἁρμονικὴν πρὸς τὸν σκοπὸν διὰ τὸ ὁποῖον προορίζεται,

Αὐταὶ εἶναι οἱ δοθεῖσαι πιστώσεις τοῦ κράτους καὶ αὐτὰ τὰ ἐπιτελεσθέντα ἔργα, δηλαδὴ πολλαὶ πιστώσεις, ἔργον ὅμως μόνον ἕν. Ἂς πιστεύσωμεν ὅμως ὅτι τὸ κράτος θὰ φανῇ περισσότερον γενναιόδωρον εἰς τὸ μέλλον γιὰ νὰ μπορέσῃ καὶ ἡ κοινότης νὰ ἀποκτήσῃ καὶ ἄλλα ἔργα τῶν ὁποίων ἔχει ἀνάγκην.

Τὰ ἔργα αὐτὰ εἶναι τὰ ἑξῆς:

Ἂν ὄχι πλῆρες δίκτυον ὑπονόμων (εἰδικῶς γιὰ τὴν Ἀνθεμοῦντα ἐπιβάλλεται τὸ χωριστικὸν σύστημα) τοὐλάχιστον εἶναι ἀπαραίτητον νὰ κατασκευασθοῦν μερικοὶ κλάδοι οἱ κυριώτεροι γιὰ νὰ πάψουν τὰ νερὰ ἀπ' τὶς βρύσες νὰ τρέχουν μέσ' τοὺ δρόμους.

Ἕτερο ἔργον εἶναι ἡ στέγασις τῶν ἀνεγερθέντων πλυντηρίων καὶ ἡ δημιουργία νέων τοιούτων, μὲ τὴν ἀπαραίτητον ἐννοεῖτε ἀποχέτευσιν αὐτῶν.

Τρίτον ἔργον εἶναι ἡ ἀποκατάστασις τοῦ κοινοτικοῦ ἠλεκτροφωτισμοῦ.

Τέταρτον ἡ συλλογὴ τῶν πλεοναζόντων ὑδάτων διὰ τὴν ἄρδευσιν τῶν λαχανοκήπων.

Πέμπτον ἡ κατασκευὴ τῆς ὁδοῦ πρὸς Δουμπιὰ μέχρι τῆς θέσεως «Τσαΐρια Γαλατσάνικα» ἐκ τῆς ὁποίας νὰ διακλαδισθῇ ἡ ὁδὸς πρὸς Πετροκέρασα.

Ἕκτον καὶ σπουδαιότερον ἡ ἀποκατάστασις τῆς ἀρδεύσεως τῆς θέσεως Μπαξέδες. Τὸ ἔργον τοῦτο εἰδικῶς ὡς ἐκ τῆς φύσεώς του πρέπει νὰ ἀναλάβῃ τὸ κράτος καὶ νὰ τὸ φέρῃ ὁπωσδήποτε εἰς πέρας, διότι λόγῳ τῶν εἰδικῶν συνθηκῶν καὶ πείρα τοῦ προσωπικοῦ θὰ ἀποκτηθῇ καὶ θὰ χαρίσῃ τὴν εὐτυχίαν στοὺς κατοίκους τοῦ χωριοῦ.

Ἐκ τῶν ἔργων τὰ ὁποῖα ἔχει ἀνάγκην ἡ κοινότης παραλείπω ἐνγνώσει μου τὴν ἀποπεράτωσιν τοῦ σχολικοῦ κτιρίου γιατὶ πολὺ φοβοῦμαι ὅτι οἱ ἁρμόδιοι θὰ κωφεύσουν εἰς τὸ ἄκουσμα τῆς ἀπαιτουμένης δαπάνης.

Γιὰ τὴν ὁδὸν πρὸς τὰ Δουμπιὰ ἔχω νὰ προσθέσω ὅτι τὰ ὠφέλη τῶν κατοίκων θὰ εἶναι μέγιστα γιατὶ τὰ λειβάδια ποὺ βρίσκονται εἰς τὸ ὁροπέδιον «Τσαΐρια Γαλατσάνικα» δύνανται εὐκόλως νὰ μεταταποῦν σὲ χωράφια πρὸς αὔξησιν τοῦ κλήρου τῶν χωρικῶν καὶ τῶν ἐσόδων των.

Πάντως δὲν ἔχω λόγους νὰ ἀμφιβάλω ὅτι ὁ κ. Πρόεδρος ἐπὶ κεφαλῆς τοῦ Κοινοτικοῦ Συμβουλίου καὶ τὴν καλὴν συνεργασίαν τοῦ κ. Γραμματέως, θὰ πράξουν ὅλοι μαζὺ ὅ,τι δύνανται γιὰ νὰ χαρίσουν στοὺς κατοίκους ἔργα. Ἔχω τὴν ἐντύπωσιν ὅτι τοὺς ἀνθρώπους αὐτοὺς δὲν διέπει ἡ ἀρχομανία ἀλλὰ ἡ ἠθικὴ ἐργασία δι' αὐτὸ ἐλπίζω πολλὰ ἀπ' αὐτούς.

ΑΓΡΟΤΙΚΑ ΖΗΤΗΜΑΤΑ

Η ΑΓΡΟΤΙΚΗ ΑΣΦΑΛΕΙΑ ΕΙΣ ΤΗΝ ΥΠΑΙΘΡΟΝ

Η ΕΠΑΝΑΦΟΡΑ ΤΗΣ ΑΓΡΟΝΟΜΙΑΣ

Η ΜΟΝΗ ΣΩΤΗΡΙΑ

Ἡ κατάργησις τῆς ἀγρονομίας ἐν σχέσει μὲ τὴν ἀγροτικὴν ἀσφάλειαν τῆς ὑπαίθρου κατόπιν τῶν παρατηρουμένων ἀθρόων κρουσμάτων κλοπῆς τῶν καλλιεργητικῶν προϊόντων τῶν ἀγροτῶν, οἱ ὁποῖοι καθημερινῶς διαμαρτύρονται καὶ παραπονοῦνται μὲ τὸ νῦν ὑφιστάμενον καθεστὼς τῆς ἀγροφυλακῆς, ἤρξατο καθισταμένη αἰσθητὴ διὰ τὴν πάταξιν τῆς κακοήθους ἀναρχίας, ἀπὸ τὴν ὁποίαν δοκιμάζεται κατὰ τὸν ἀπελπιστικώτερον τρόπον ἡ ἀγροτικὴ τάξις.

Ἡ αὐστηρὰ καὶ ὑπεύθυνος ἐπαγρύπνησις τῶν ὀργάνων τῆς ἀγροφυλακῆς ὑπὸ τὴν ἄμεσον ἐποπτείαν τῆς ἐφαρμογῆς τοῦ νόμου περὶ ἀγροτικῆς ἀσφαλείας εἶναι ἡ μόνη λυσιτελὴς ἐγγύησις διὰ τὴν περιφρούρησιν τῆς κτηματικῆς περιουσίας τῶν ἀγροτῶν, καθ' ὅσον αὕτη. ὡς ἔχει σήμερον ἐπαφίεται εἰς τὴν διάκρισιν τοῦ τυχόντος ποιμένος ἢ καὶ λαθροκλεπτῶν, οἱ ὁποῖοι ἀσυνειδήτως νέμονται καὶ καρποῦνται τὴν παραγωγὴν εἰς βάρος τῶν φυλησύχων καὶ νομοταγῶν ἀγροτῶν. Οἱ ἀγροφύλακες μὴ ἐπιτηρούμενοι διὰ τὴν ἀκριβῆ ἐκπλήρωσιν τῶν καθηκόντων των, ἀδιαφοροῦν κατὰ τοιοῦτον τρόπον τὴν ὑπηρεσίαν των, ὥστε δὲν εἶναι ὑπερβολὴ ὁ χαρακτηρισμός των εἰς κηφῆνας μὲ τὴν ἐμφάνισίν των διαρκῶς εἰς τὰ καφφενεῖα χαρτοπαίζοντες καὶ οὐζοποτοῦντες ὑπὸ τὰ ὄμματα τῶν κοινοτικῶν καὶ ἀστυνομικῶν ἀρχῶν. Αἱ κατὰ τὴν νύκτα ἀιφνιδιασμοὶ καὶ ἐπιτήρησις τῶν περιφερειῶν των διὰ τὴν ἐξακρίβωσιν καὶ παρακολούθησιν πάσης ὑπόπτου κινήσεως ἐντοπίζονται εἰς τὸν μακάριον ὕπνον παρὰ τὰς μάνδρας τῶν κτηνοτρόφων, ὅπου μεταβαίνουσι διὰ τὸ ἀπολαυτικὸν ρόφημα τοῦ γάλακτος προσφερόμενον ἐκ μέρους τούτων εἰς ἀντάλλαγμα τῆς ἐπιεικείας διὰ τὰς πρὸς αὐτοὺς ὑπερβασίας των.

Καὶ κατ' αὐτὸν τὸν τρόπον ἀποφεύγοντες τὸν ἔλεγχον ἐπὶ λαμβανουσῶν χώραν ζημιῶν δικαιολογοῦνται, ὅτι αἱ περιφέρειαί των εἶναι εὐρεῖαι καὶ δὲν δύνανται νὰ περιέλθωσι ταύτας μὲ τὴν ἰλιγγιώδη ταχύτητα τῆς ἠλεκτροκινήσεως πρὸς ἐνάσκεσιν τῶν καθηκόντων των. Κ' ἔτσι ἡ ἀγροτικὴ ἀσφάλεια πηγαίνει περίπατον καὶ ὁ κοσμάκης πληρώνει ἀγροτικὸν φόρον ἀδιαμαρτυρήτως, χωρὶς νὰ βλέπῃ τὰ ἐξ αὐτῆς προσδοκώμενα ἀγαθὰ διὰ τὴν περιουσίαν του, ἡ ὁποία παραμένει ἔρμαιον τῶν ὀρέξεων τῶν κακοποιῶν στοιχείων.

Τὰ μποστάνια. τὰ καρποφόρα δένδρα καθὼς καὶ τὰ σιτηρὰ διαρπάζονται κατὰ τὸν πλέον κακοήθη τρόπον, ὥστε νὰ γενᾶται τὸ ἐρώτημα περὶ ὑπάρξεως ἀγροφυλακῆς ἢ ὄχι. Καὶ ἐὰν μὲν ὑπάρχῃ πρέπει νὰ ἐξυπηρετῇ τὸν τόπον,ἐὰν πάλιν πταίῃ τὸ σύστημα, τότε ἂς σπεύσῃ τὸ Κράτος καὶ ἡ Κυβέρνησις νὰ ἐπαναφέρῃ τὴν ἀγρονομίαν διὰ τὴν ἀσφάλειαν τῶν περιουσιῶν μας ἀπὸ τὴν πραγματοποίησιν τῶν εἰσοδημάτων τῶν ὁποίων νὰ δυνάμεθα νὰ ζήσωμεν καὶ νὰ ἀνταποκρινόμεθα εἰς τὴν φορολογίαν τοῦ Κράτους, τὸ ὁποῖον ὡς ἔχει τὴν ἀξίωσιν νὰ εἴμεθα συνεπεῖς πρὸς τὰς τοιούτου εἴδους ὑποχρεώσεις μας, ἔχει καὶ τὴν ὑποχρέωσιν νὰ μᾶς περιβάλῃ διὰ τῶν προστατευτικῶν νόμων τῆς ἀγρασφαλείας, ἡ ὁποία δι' ἡμᾶς τοὺς ἀγρότας ἀποτελεῖ ζήτημα ζωτικώτατον.

Ἡ σεβαστὴ Νομαρχία, ὡς ἀνωτάτη Διοικητικὴ Ἀρχή, φρονοῦμεν ὅτι ὀφείλει νὰ μελετήσῃ σοβαρῶς τὴν ἄποψιν ταύτην καὶ μεταξὺ τῶν ἄλλων ὑπὲρ τῆς προόδου καὶ εὐημερίας τοῦ τόπου μας γενικῶν ζητημάτων, ἂς φροντίσῃ νὰ εἰσηγηθῇ παρὰ τοῖς ἁρμοδίοις τὴν ἐπαναφορὰν τῆς ἀγρονομίας, τόσον διὰ τὴν ἀσφάλειαν τῶν ἀγροτῶν, ὅσον καὶ διὰ τὴν ἀνύψωσιν τοῦ Διοικητικοῦ γοήτρου, τὸ ὁποῖον εὑρισκόμενον ἐν τῇ περιωπῇ του δέον νὰ ἀνταποκρίνεται πρὸς τὰς προσδοκίας τοῦ λαοῦ, ὁ ὁποῖος ἀναμένων ἀπὸ τοὺς ἰθύνοντας, ἐργασίαν αὐταπάρνησιν καὶ δρᾶσιν καρποφόρον καὶ ἀνεπηρέαστον πρὸς ὅλας τὰς κατευθύνσεις μὲ πρόγραμμα ἀναδημιουργικοῦ πνεύματος διὰ τὴν εὐημερίαν τῆς χώρας μας.

Μόνον κατ' αὐτὸν τὸν τρόπον θὰ δυνηθῶμεν νὰ βιδίσωμεν πρὸς τὰ ἔμπρός, ἀτομακρινόμενοι ἀπὸ τὸν λήθαργον καὶ τὴν ῥασιώνην τῆς ζωῆς τοῦ πολυθρυλήτου Διοικητικοῦ συστήματος, ἀπὸ τὸ ὁποῖον ἐξαρτᾶται ἡ τύχη τοῦ παρόντος καὶ τοῦ μέλλοντος τοῦ Κράτους μας.

Βάλια Ἰούλιος ΤΟΧΟΤΗΣ

ΕΚΛΕΚΤΟΙ ΣΤΙΧΟΙ

ΑΠΟ ΤΑ ΝΕΑ ΤΡΑΓΟΥΔΙΑ

ΑΓΑΠΗ ΜΟΥ ΠΑΛΗΑ

Δὲν μπορεῖς ποτὲ νὰ σβύσης
δὲν μπορεῖς νὰ λησμονήσης
τὴν παληά σου τὴν ἀγάπη
νὰ ξεχάσῃς δὲν μπορεῖς.

Μὴ μοῦ πῆς ὅτι ξεχνιέσαι
μέσ' στὸ βοῦρκο ποὺ κυλιέσαι
μὴ μοῦ λὲς πὼς δὲ θυμᾶσαι
τὰ παληὰ πὼς δὲν ποθεῖς.

* * *

Δὲν μπορεῖ ποτὲ νὰ σβύσῃ
ἡ ἀγάπη ποὺ θ' ἀρχίσῃ
ἀπὸ δυὸ καρδιὲς ποὺ σμίγουν
μιὰν ἀξέχαστη βραδυά.

Κι' ἂν περάσουν τόσα χρόνια
πάντα κρύβεται συμπόνια
μὲς στὰ βάθη τῆς ψυχῆς μας
ριζωμένη στὴν καρδιά

ΡΕΦΡΑΙΝ:

Ἀγάπη μου παληὰ
σὲ μένα θὰ γυρίσῃς
θαρθῆς μέσ' στὴ νυχτιὰ
συγγνώμην νὰ ζητήσῃς.

Ἀγάπη μου παληὰ
αὐτὸ νὰ τὸ πιστέψῃς
συμπόνια θὰ γυρέψῃς
μὲ πόνο στὴ καρδιά.

Α. Σ.

ΙΩΑΝΝΗΣ ΤΣΙΚΟΥΛΑΣ
ΔΙΚΗΓΟΡΟΣ
ΜΕΓΑΡΟΝ ΖΕΝΙΘ
ΜΗΤΡΟΠΟΛΕΩΣ 8
ΘΕΣΣΑΛΟΝΙΚΗ

ΦΩΝΗ ΤΗΣ ΧΑΛΚΙΔΙΚΗΣ

ΕΒΔΟΜΑΔΙΑΙΑ ΕΦΗΜΕΡΙΣ

ΕΚΔΙΔΟΜΕΝΗ ΕΝ ΠΟΛΥΓΥΡΩ

ΕΤΗΣΙΑΙ ΣΥΝΔΡΟΜΑΙ

Ἰδιωτῶν *Δραχ. 75*

Κοινοτήτων, Ἑταιρειῶν » 300

Ἐπιστολαὶ ἐμβάσματα

ΝΙΚ. ΓΕΡΟΧΡΙΣΤΟΝ

Πολύγυρον

ΟΡΟΙ ΔΗΜΟΣΙΕΥΣΕΩΝ

Γενικὰ ζητήματα δωρεάν.

Ξέναι δημοσιεύσεις, πληστηριασμοί, ἀγγελίαι, κ.λ.π. 5 δραχ. κατὰ στίχον.

Πᾶσα δημοσίευσις προπληρώνεται.

Χειρόγραφα δὲν ἐπιστρέφονται.

ΠΕΡΙΛΗΨΙΣ

Προγράμματος ἀναγκαστικοῦ πλειστηριασμοῦ ἀκινήτων καὶ κινητῶν.

Ἀριθ. 2.187.

Ὁ Συμβολαιογράφων Γραμματεὺς τοῦ Εἰρηνοδικείου Βάλτης καὶ κάτοικος Βάλτης Ἀναστάσιος Γεωργίου Ἀποστολίδης.

Δηλοποιῶ ὅτι

Ἐπισπεύσει τοῦ Δημητρίου Ι. Σταμπουλῆ κατοίκου Βάλτης δικαιουμένου λαμβάνειν παρὰ τοῦ ὀφειλέτου Δημητρίου Ι. Κεχαγιᾶ κατοίκου Βάλτης δυνάμει τοῦ ὑπ' ἀριθμὸν 990)1930 δανειστικοῦ συμβολαίου τοῦ Συμβολαιογράφου Βάλτης Παύλου Σπανδάγου καὶ συμφώνως τῇ κοινοποιηθείσῃ νομίμως ἐπιταγῇ πρὸς πληρωμὴν διὰ κεφάλαιον τόκους καὶ ἔξοδα δραχμὰς ἐν ὅλῳ 12.274 δώδεκα χιλιάδας διακοσίας ἑβδομήκοντα τέσσαρας καὶ ταύτας πάσας ἐντόκως νομίμως (ἀπὸ τῆς ἐπιταγῆς τῆς 4ης Ἰουνίου 1935) μέχρις ἐξοφλήσεως καὶ τὰ ἔξοδα ἐκτελέσεως ἐν γένει, θέλουσιν ἐκτεθῆ εἰς ἀναγκαστικὸν πλειστηριασμὸν ἐνώπιόν μου ἢ τοῦ νομίμου ἀναπληρωτοῦ μου τὴν τετάρτην 4ην τοῦ μηνὸς Αὐγούστου ἐνεστῶτος ἔτους 1935 ἡμέραν Κυριακὴν ἀπὸ τῆς 10 μέχρι τῆς 12 μεσημβρίας ὥρας ἐν Βάλτῃ τῆς ὁμωνύμου Κοινότητος καὶ Εἰρηνοδικείου καὶ ἐν τῷ ἐπὶ τῆς πλατείας Βάλτης καφφενείῳ Α. Μπαρῆ συνήθει τῶν πλειστηριασμῶν τόπῳ τὰ κατωτέρω ἀκίνητα καὶ κινητὰ πράγματα τοῦ ἀνωτέρω ὀφειλέτου Δημητρίου Ι. Κεχαγιᾶ κατασχεθέντα ἀναγκαστικῶς διὰ τῆς ὑπ ἀριθμὸν 1)1935 ἐκθέσεως τοῦ δικαστικοῦ κλητῆρος Παντελῆ Α. Καζαντζῆ καὶ κείμενα ἐντὸς τοῦ χωρίου Βάλτης 1] Τὸ ἓν δεύτερον 1]2 ἐξ ἀδιαιρέτου ἐνὸς οἰκοπέδου ἐκτάσεως 946 τετραγωνικῶν μέτρων ἐμπεριέχοντος 1 μίαν καλύβαν ἰσόγειον λιθόκτισμον συγκειμένην ἐκ δύο δωματίων μήκους μὲν κατὰ ἐξωτερικὴν ἐπιφάνειαν 9 μέτρων πλάτους δὲ 6 μέτρων 2) Ἕνα κλίβανον λιθόκτιστον μήκους 3 μέτρων, πλάτους 2 μέτρων καὶ ὕψους 3 μέτρων 3) 16 μωρεόδενδρα μικρᾶς καὶ μεγάλης ἡλικίας, 1 συκῆν καὶ μίαν βυσιναίαν Β) Τὸ ἓν δεύτερον ἐξ ἀδιαιρέτου μιᾶς οἰκίας ἀνωγείου κειμένης ἐντὸς τοῦ οἰκοπέδου τούτου καὶ παρὰ τὴν συνοικίαν Κεχαγιαδέικα τοῦ χωρίου Βάλτης, λιθοκτίστου κεραμοσκεποῦς ἐξ ἐγχωρίων κεράμων πεπαλαιομένων ἔχουσαν διαστάσεις κατὰ μῆκος 10 μέτρων, κατὰ πλάτος 7.60 καὶ ὕψους 8 μετρων, συγκειμένης ἐκ τριῶν ἀνωγείων δωματίων, μιᾶς κουζίνας καὶ μιᾶς σάλας μετὰ μιᾶς κλίμακος καὶ ἐκ δύο κατωγείων δωματίων ἑνὸς διαδρόμου καὶ ἑνὸς ἐξώστου, συνορευομένων ἀμφοτέρων γύρωθεν Ἀνατολικῶς τὲ δρόμον Δυτικῶς μὲ οἰκόπεδον Κωνσταντίνου Καμπανᾶ Βορείως μὲ οἰκόπεδον κληρονόμου Βασιλείου Ἀναγνώστου καὶ Νοτίως μὲ δρόμον καὶ ἐκτιμηθέντων κατὰ τὴν κατάσχεσιν ἀμφοτέρων τούτων οἰκοπέδου καὶ οἰκίας ἀντὶ δραχμῶν 50.000. Γ) Τὸ ἓν δεύτερον 1)2 ἐξ ἀδιαιρέτου οἰκοδομικοῦ ὑλικοῦ ἤτοι 200 κάρρων λίθων, 2500 κεραμων ἐγχωρίων καὶ 3 κυβικῶν οἰκοδομησίμου ἐγχωρίας ξυλείας κειμένων ἐντὸς τοῦ ἀνωτέρου περιγραφομένου οἰκοπέδου ἐκτάδην ἐκτιμηθέντων ἁπάντων κατὰ τὴν κατάσχεσιν ἀντὶ δραχμῶν 5.000, ἅπαντα τουτέστιν τὰ ἀνήκοντα εἰς τὸ μερίδιον τοῦ ὀφειλέτου ἤτοι τοῦ ἑνὸς δευτέρου 1)2 ἐξ ἀδιαιρέτου ἐκτιμηθέντα ἀντὶ δραχμῶν 55.000 καὶ εὑρισκόμενα ἐν Βάλτῃ ὑπὸ τὴν μεσεγγύησιν τοῦ ἐπιτρόπου τοῦ ὑπὸ νόμιμον ἀπαγόρευσιν τελοῦντος ὀφειλέτου.

Ἡ κατακύρωσις γενήσεται εἰς τὸν τὰ πλείω προσφέροντα συμφώνως τῷ Νόμῳ ὑποχρεούμενον νὰ καταθέσῃ τὸ ἐκπλειστηρίασμα νομίμως καὶ ἐμπροθέσμως γενησομένου ἄλλως εἰς βάρος του ἀναπλειστηριασμοῦ. Τὸ φερέγγυον τῶν πλειοδοτῶν ἔσται τῆς ἀπολύτου κρίσεώς μου. Ὁ ἐπισπεύδων οὐδεμίαν φέρει εὐθύνην, διὰ τὴν ἀτελῆ περιγραφὴν τὴν ὕπαρξιν βαρῶν ἢ ἐλαττωμάτων ἐπὶ τῶν πλειστηριαζομένων καὶ τὴν ἐκνίκησιν αὐτῶν παρὰ τρίτων. Ὡς πρώτην προσφορὰν ὥρισεν ὁ ἐπισπεύδων καὶ θέλει χρησιμεύσει κατὰ τὴν ἡμέραν τοῦ πλειστηριασμοῦ τὸ ἓν τρίτον τῆς κατὰ τὴν κατάσχεσιν γενησομένης ἐκτιμήσεως τῶν ἐκποιουμένων ἤτοι δραχμὰς 18.334.

Ἐγένετο ἡ παροῦσα μου ἐν Βάλτῃ καὶ ἐν τῷ Εἰρηνοδικειακῷ Καταστήματι Βάλτης κειμένῳ γραφείῳ μου ἰδιοκτησίας Σοφοκλέους Πολίτου σήμερον τὴν δην πέμπτην τοῦ μηνὸς Ἰουλίου τοῦ χιλιοστοῦ ἐννεακοσιοστοῦ τριακοστοῦ πέμπτου 1935 ἔτους ἡμέραν Παρασκευὴν καὶ ὑπογράφεται πιρ' ἐμοῦ τοῦ Συμβολαιογράφου πρὸς βεβαίωσιν.

Ὁ Συμβολαιογράφων Γραμματεὺς
τοῦ Εἰρηνοδικείου Βάλτης
ΑΝΑΣΤ. Γ. ΑΠΟΣΤΟΛΙΔΗΣ

ΠΕΡΙΟΔΕΥΟΝΤΑΣ...

ΤΑ ΧΩΡΙΑ ΜΑΣ ΚΑΙ ΟΙ ΑΝΑΓΚΕΣ ΤΩΝ

Τοῦ περιοδεύοντος ἀνταποκριτοῦ μας

ΜΕΤΑΜΟΡΦΩΣΙΣ (BOZINA)

Πρὶν φτάσουμε στὴ Συκιὰ, στὴν ὁποία κυρίως.... κατευθύνεται ἡ περιοδεια μας αὐτὴ (γιατὶ ἡ Συκιὰ εἶναι ἡ πιὸ παραμελημένη, ἡ πιὸ ἄγνωστη ἀπ' ὅλες τὶς ἐπαρχίες τῆς Χαλκιδικῆς) εἴμαστε ἀναγκασμένοι νὰ περέσουμε ἀπὸ μερικὰ ἄλλα χωριά. Καὶ γιὰ νὰ μὴ μείνουν παραπονεμένα—ἂν καὶ πολλὲς φορὲς ὡς τώρα οἱ στῆλες τῆς Φωνῆς ἀσχολήθηκαν γι' αὐτὰ—θὰ ρίξουμε καὶ σ' αὐτὰ μιὰ γρήγορη ματιά.

Τὸ πρῶτο—πρῶτο ἀπὸ τὰ χωριὰ αὐτὰ εἶναι ἡ Μεταμόρφωση—Βόζινα (τὴ Γερακινὴ δὲν τὴ λογαριάζουμε γιὰ ξεχωριστὸ χωριὸ ἀφοῦ ἀποτελεῖ..,προάστιο τοῦ Πολυγύρου) Ἡ Μεταμόρφωση, λοιπόν, εἶναι ἕνα ἔξοχο πάρκο σκεπασμένο ὁλότελα ἀπὸ τὰ πεῦκα κι' ἡ θάλασσα παιζογελὴ στὰ πόδια του. Τὸ χωριὸ αὐτὸ ***ἂν δὲν ἦταν στὴν Ἑλλάδα*** θὰ ἦταν ἕνα ἀπὸ τὰ καλύτερα καὶ ἀριστοκρατικώτερα κέντρα παραθερισμοῦ. Δυστυχῶς, ὅμως, βρίσκεται στὴν Ἑλλάδα καὶ χάρις στὴν ἀτυχία του αὐτὴ εἶναι τελείως ἄγνωστο πέρα ἀπὸ τοὺς κατοίκους του.

Κι' ὅμως ἔχει τόσα προσόντα γιὰ νὰ νἆναι παραθεριστικὸ κέντρο: ***Θάλασσα ἀτλάζι, ἀμμουδιὰ χρυσάφι, πεῦκα θεόρατα.*** Καὶ κοντὰ σ' ὅλα αὐτὰ βρίσκεται κι' ἀπάνω στὸ δρόμο. Πηγαίνοντας πρὸς τὴν Ὁρμύλια, τὴ Νικήτη, τὸν Ἅγιο Νικόλαο καὶ τὰ χωριὰ τῆς Σιθωνίας θὰ περάσῃς ἀπὸ τὴ Μεταμόρφωση θέλεις δὲν θέλεις. Ἔχει ἀκόμα ἐδῶ καὶ ἠλεκτρομηχανικὲς ἐγκαταστάσεις ἡ ἑταιρεία τερεβινθελαίου καὶ κολοφωνείου—ποὺ θὰ μποροῦσαν νὰ δώσουν φωτισμὸ στὸ χωριαδάκι αὐτὸ.

Μὲ λίγα λόγια τὸ κουκλίστικο αὐτὸ χωριαδάκι εἶναι .. μιὰ παραγνωρισμένη ἀξία. Καὶ χάνει πολὺ ἀπ' αὐτό. Κάποιος θάπρεπε νὰ βρεθῆ νὰ τὸ ρεκλαμάρι—πιὸ ὅμως; Τὸ κεντρικὸ γραφεῖο Τουρισμοῦ; Αὐτὸ ἐνδιαφέρεται μονάχα για τὴν κάτω ἀπὸ τὸν Ὄλυμπο Ἑλλάδα γι' αὐτὴ μονάχα διαθέτει τὶς πιστώσεις του, γι' αὐτὴ μονάχα ἐκδίδει διαφημιστικὰ φυλλάδια, γι' αὐτὴ μονάχα κάμνει ἐντατικὴ ρεκλάμα. Ὅσο γιὰ τὸ ἐπαρχιακὸ γραφεῖο Τουρισμοῦ Χαλκιδικῆς.... αὐτὸ δὲν ἐνηλικιώθη ἀκόμα καὶ δὲν ἔδειξε ἀκόμα σημεῖα ζωῆς—βλέπετε καὶ ὁ... ρέκτης Νομάρχης μας κ. Θεοδοσίου «περὶ ἄλλα τυρβάζει» σοβαρᾶ καὶ ἐπείγοντα—ὡς εἶναι τὸ ρεκλαμάρισμα καὶ ἡ διάθεσις τοῦ ἡμερολογίου τοῦ κ. Σφενδόνη ἢ ἡ αὔξησις τοῦ μισθοῦ καὶ τῶν ὁδοιπορικῶν ἐξόδων τοῦ περιφήμου μηχανικοῦ τῆς ΜΥΚ κ. Ζαχαριάδη—τῶ, λοιπόν, νὰ εὐκαιρίσῃ ὁ ἄνθρωπος νὰ κυταξῃ καὶ λίγο γιὰ τὶς ἀνάγκες καὶ τὰ χάλια τῶν χωριῶν τῆς Χαλκιδικῆς; .. Ἂς μὴ παράσσωμεν, λοιπόν, τοὺς «κύκλους» του. Ἂς τὸν ἀφήσουμε νὰ ὁλοκληρώσῃ τὸ ἀναδημιουργικὸν ἔργον ,ποὺ ἀνέλαβε γιὰ τὴν Χαλκιδικήν.

Ἡ Μεταμόρφωση πρέπει νὰ κυττάξῃ μονάχη της νὰ ρεκλαμαριστῆ καὶ νὰ μὴ περιμένῃ τὴ συνδρομὴ κανενός.

Τὸ χωριαδάκι αὐτὸ ἔχει δυὸ μικρὲς ἀνάγκες οἱ ὁποῖες γιὰ νὰ θεραπευθοῦν ἔχουν ἀνάγκην τῆς κρατικῆς συνδρομῆς.

Πρώτη καὶ κυριώτερη εἶναι ἡ ἐπισκευὴ τοῦ ὑδραγωγείου. Ἔχει πάθη κάτι μικροβλάβες καὶ ἐξ αἰτίας αὐτῶν δὲν ἐπαρκεῖ γιὰ τὶς ἀνάγκες τῶν κατοίκων. Γιὰ νὰ ἐπιδιορθωθοῦν θὰ χρειασθοῦν καμιὰ 10.000 χιλιάδες.. Οἱ πληρεξούσιοί μας ἂς φροντίσουν νὰ χορηγηθῆ ἡ μικρὴ αὐτὴ πίστωση.

Ἄλλη ἀνάγκη εἶναι ἡ ἐπισκευὴ τῆς ἐκκλησίας, ἡ ὁποία ἔγινε μονάχα μὲ τὴν συνδρομὴν τῶν κατοίκων χωρὶς οὔτε πεντάρας βοήθειαν τοῦ κράτους. Ἂς δώσῃ λοιπὸν μιὰ μικροπίστωση γιὰ τὴν ἐπισκευὴ καὶ αὐτῆς γιὰ νὰ μὴ καταστριφῆ ὅ,τι ἔγινε ὡς τώρα.

ΟΡΜΥΛΙΑ

Γιὰ τὸ χωριὸ αὐτὸ—τὰ ζητήματα καὶ τὶς ἀνάγκες του—ἔχουν ἀφιερωθῆ στῆλες καὶ στῆλες μέσα στὸν χρόνο τοῦτο τῆς ἐπανέκδοσης τῆς «Φωνῆ». Καὶ τ' ἀξίζει ἀλήθεια. Γιατὶ εἶναι ἕνα ἀπὸ τὰ μεγαλύτερα καὶ πλουσιώτερα χωριὰ τῆς Χαλκιδικῆς. Ὁ κάμπος του σωστὸς σιτοβολῶνας: σιτάρια, κριθάρια, σουσάμια καὶ ὅλων τῶν εἰδῶν τα σμιγάδια. Οἱ μπαξέδες του ἀληθινή.... λαχαναγορὰ—χωρὶς τοὺς μπαξέδες τῆς Ὁρμύλιας ὁ Πολύγυρος θὰ ἔτρωγε τὰ ... πουρνάρια του. Καὶ τὶ δὲν βγάζει ἡ Ὁρμύλια; Τὰ κουκούλια της π. χ. εἶναι τὰ καλύτερα καὶ περισσότερα ὅλης τῆς Χαλκιδικῆς—ὅπως καὶ τὰ σιτηρά της. Καὶ ἡ κτηνοτροφία της δὲν πέφτει παρακάτω· ἔχει σπουδαία κτηνοτροφία. Ἔχει ἀκόμα καὶ λεβεντόκορμα παλληκάρια· Σὲ κανένα ἄλλο χωριὸ ἀπ' αὐτὰ πῶχω γυρίσει τώρα τελευταῖα δὲν εἶδα τόσα παλληκάρια—ἴσως γιατὶ ὅταν πέρασα ἀπ' ἐδῶ ἦταν Κυριακὴ καὶ ἦταν ὅλα μαζεμένα στὸ χορὸ (στὴν Ὁρμύλια, εὐτυχῶς δὲν προώδευσαν ἀκόμα τόσο πολὺ ὥστε νὰ καταργήσουν τὰ ὡραῖα παληὰ ἔθιμα ὅλως ὁ Κυριακάτικος χορός).

Στὴν Ὁρμύλια διαπίστωσα ἕνα τρομερὸ ἐλάττωμα τῶν κατοίκων της: ***τὴν χαρτοπαιξία.*** Καὶ αὐτὸ μὲ τὸ ἐβεβαίωσαν καὶ πολλοὶ ἐνῶ πόληκται πολῖτες της. Ὅλοι, σχεδόν, οἱ Ὁρμυλιῶτες παίζουν χαρτιὰ ἄγρια, μὲ μανία, μὲ πάθος. Κι' αὐτὸ—ὅπως μοῦ ταν οἱ προύχοντές της—ὀφείλεται στὴν οἰκονομικὴ εὐμάρεια τῶν κατοίκων καὶ στὸ πολὺ εὔφορο τοῦ ἐδάφους της. (Ὅσο εὐχάριστα εἶναι τὰ δύο τελευταῖα—ἡ εὐφορία τοῦ ἐδάφους καὶ ἡ οἰκονομικὴ εὐημερία τῶν κατοίκων—ἄλλο τόσο λυπηρὸ καὶ ἀποκαρδιωτικὸ εἶναι τὸ πάθος τῆς χαρτοπαιξίας). Γιὰ νὰ βγάλουν, μοῦπαν οἱ προύχοντες, οἱ Ὁρμυλιώτες τὰ «πρὸς τὸ ζεῖν» των δὲν χρειάζεται νὰ δουλέψουν πολύ, ὅπως γίνεται σ' ἄλλα τὰ χωριά, γιατὶ τὰ χωράφια τῆς Ὁρμύλιας εἶναι πολὺ εὔφορα καὶ μὲ λίγη καλλιέργεια ἀποδίδουν πολλά. Αὐτὴ ἀκριβῶς ἡ εὐφορία τοῦ ἐδάφους της δίνει τοὺς κατοίκους τὴν οἰκονομικὴν εὐμάρειαν ἡ ὁποία τοὺς σπρώχνει στὸ χαρτοπαίγνιο γιατὶ δὲν ἔχουν καμμιὰ ἄλλη ψυχαγωγία. ***Τί ἔκαμε, λοιπόν, τί κάμνει, ἤ τί θὰ κάμῃ τὸ κράτος γιὰ τὸ χωριό, γιὰ νὰ ἀπολαμβάνουν καὶ οἱ χωριάτες τὰ ἀγαθὰ τοῦ συγχρόνου πολιτισμοῦ;*** Θὰ τοὺς ἀφίσῃ νὰ τρῶγουν ὅλοι πρὸς τὶς πόλεις (γιατὶ κι' αὐτὸ γίνεται ὁ' ὅσους ἔχουν μερικὰ λεφταδάκια, ὅπως καὶ σὲ ὅσους δὲν βρίσκουν δουλειὰ στὰ χωριὰ—τραβοῦν ὅλοι πρὸς τὶς πόλεις. Καὶ τά... καλὰ τῆς Ἀστυφιλίας αὐτῆς δὲν πιστεύομε νὰ τὰ παραγνωρίζῃ τὸ κράτος;). Ἢ νομίζει τὸ ἀνόητο αὐτὸ Κράτος πὼς δὲν ἔχει καμιὰ ὑποχρέωση γιὰ τὰ χωριὰ καὶ πὼς προορισμός του εἶναι νὰ ἐνδιαφέρεται μονέιχα γιὰ τὶς πόλεις—σωστότερα γιὰ τὴν Ἀθήνα. Μὰ πρέπει νὰ μάθῃ ὅμως πώς, ὅπως σήμερα τὸ χωριὸ δουλεύει καὶ θρέφει τὴν Ἀθήνα, ἔτσι αὔριο—ἂν συνεχισθῆ ἡ ἠλίθια αὐτὴ τακτικὴ τῆς ἀδιαφορίας καὶ τῆς περιφρονήσεως τοῦ χωριοῦ—τὸ ἴδιο αὐτὸ χωριὸ θὰ φάῃ τὴν Ἀθήνα. Δανικὰ εἶναι αὐτά.

Ξεφύγαμε ὅμως ἀπ' τὸ θέμα μας...

Ἡ Ὁρμύλια, λοιπόν, εἶναι ἕνα χωριὸ ποὺ θὰ μποροῦσε νὰ πλέῃ στὸ χρυσάφι ἂν τὸ κράτος ἔδειχνε κάποιο ἐνδιαφέρο γιαὐτή, ἂν ἔφκιαχνε ἕνα πρότυπο γεωργικὸ σταθμό, ὁ ὁποῖος θὰ φρόντιζε γιὰ τὴν καλυτέρευση τῆς παραγωγῆς τῶν δημητριακῶν, γιὰ τὴν διάδοση τῶν ἐσπεριδοειδῶν (ποιτοκάλλια, λεμόνια, νεράζια, κίτρα, μανδαρίνια) καὶ τῶν ὀπωροφόρων καὶ κυρίως γιὰ τὴν διάδοση τῆς βαμβακοκαλλιεργείας. Ἀκόμη καὶ ριζοκαλλιέργεια θὰ μποροῦσε νὰ ἀναπτυχθῆ στὴν Ὁρμύλια σὲ κάτι βαλτώδη χωράφια. Δυστυχῶς τὸ κράτος ἀδιαφορεῖ ***συστηματικὰ καὶ ἐγκληματικά,*** ἀφοῦ σὲ μιὰ τέτοια σπουδαιότητος γεωργικὴ περιφέρεια δὲν ἔχει ἕνα γεωπόνο. Κι' ὕστερα ἀποροῦμε καὶ διερωτώμεθα γιατὶ ἡ Ἑλλὰς δυστυχεῖ—***γιατὶ τὰ κεφάλια τὰ ἑκάστοτε κυβερνητῶν μας θέλουν τσάκισμα στὸν τοῖχο...***

Ἡ Ὁρμύλια ἔχει ἀκόμα καὶ μεγάλη ἀρχαιολογικὴ σπουδαιότητα διότι νοτιώτερά της καὶ πρὸς τὸν Τοροναῖον κόλπον εὑρίσκετο ἄλλοτε ἡ μεγάλη καὶ ὡραία πόλις Σερμύλη. Δυστυχῶς καὶ γιὰ τοὺς ἀρχαιολογικοὺς θησαυροὺς τῆς Ὁρμύλια δὲν ἔδειξε κανένα ἀπολύτως ἐνδιαφέρον τὸ κράτος. Οἱ περὶ τὸν φιλολογικὸν ὅμιλον τοῦ «Παρνασσοῦ» διοργανῶσαν κάποτε μιὰ σειρὰ διαλέξεων γιὰ τοὺς ἀρχαιολογικοὺς θησαυροὺς τῆς Χαλκιδικῆς καὶ χάρις σ' αὐτὲς τὶς διαλέξεις ἔγιναν οἱ ἀνασκαφὲς τῆς Ὀλύνθου δυστυχῶς κι' αὐτὲς σταμάτησαν γιατὶ δὲν δείξαμε ἐνδιαφέρον οὔτε ἡμεῖς οἱ ἀμεσώτερον ἐνδιαφερόμενοι Χαλκιδικιῶτες. Ἔτσι σταμάτησε ἡ κίνησις ἐκείνη καὶ μαζί της ἡ κάθε ἐλπίδα πὼς θὰ ἀποκαλυφθοῦν οἱ ἀρχαιολογικοὶ θησαυροὶ τῆς Χαλκιδικῆς. ***Νὰ ἐλπίσουμε πὼς οἱ νέοι τῆς Χαλκιδικῆς θὰ ἐνδιαφερθοῦν γιὰ τὸν τόπο τους περισσότερο ἀπὸ τοὺς πατέρες των; πολὺ ἀμφίβολο αὐτὸ γιατὶ βλέπομε τὴν... προοδευτικότητά των καὶ τὸ ἐνδιαφέρον των γιὰ τὰ τόσα καὶ τόσα ζητήματα τοῦ τόπου των ἀκόμα καὶ γιὰ τὶς πολιτικὲς κατευθύνσεις τοῦ λαοῦ της. Τοὺς ἔφαγε κι' αὐτοὺς ἡ ρουτίνα. Καὶ ὅμως ἡ Χαλκιδικὴ σ' αὐτούς, μονάχα σ' αὐτοὺς—τοὺς ἐπιστήμονας καὶ τοὺς ἐγγραμμάτους της—ἐστήριξε τὶς ἐλπίδες του...Λέτε νὰ ἀνανήψουν; Ἂς τὸ εὐχηθοῦμε, ἂς τὸ ἐλπίσουμε—νέοι εἶναι καὶ πολλὰ καὶ παράδοξα μπορεῖ νὰ ἐλπίζῃ κανεὶς ἀπ' αὐτούς. Ἔχουν δέ, ἀπέναντι τοῦ τόπου των καὶ τῶν συμπολιτῶν των, ἱερὸν καθῆκον καὶ ἱερωτέραν ὑποχρέωσιν νὰ ἀφήσουν τὸν λήθαργον καὶ νὰ συμμετάσχουν ἐνεργῶς εἰς ὅλας τὰς ἐκδηλώσεις τῆς ζωῆς τοῦ τόπου των.***

Μᾶς συνεπῆρε ἡ ἀγανάκτησις γιὰ τὴν ἀδιαφορίαν τῶν νέων μας σὰ τοπικὰ των ζητήματα (τὰ ὁποῖα ἀπ' αὐτοὺς μονέιχα περιμένουν ***λύσεις καὶ διαφωτισμὸν)*** καὶ ὁ ἐνθουσιασμός μας γιὰ τὰ ζητήματα τῆς Χαλκιδικῆς καὶ ξεφύγαμε πάλι ἀπ' τὸ θέμα μας.

Δὲν πειράζει ὅμως. Εἴχαμε ὑποχρέωση νὰ τὰ ποῦμε αὐτὰ πρὸς τοὺς νέους τῆς Χαλκιδικῆς καὶ μιὰ ποὺ τόφερε ὁ λόγος.., ξεσπιθώσαμε λίγο....

Ἡ Ὁρμύλια—ὁ κάμπος της—θὰ γίνῃ σωστὴ Αἴγυπτος ἐὰν γίνουν κάποτε ἀρδευτικὰ ἔργα ὁ μεγάλο ποτάμι της—στὸν ἀρχαῖο ποταμὸ Χαβρία. Ἀλλά...τί λέμε; ἀρδευτικὰ ἔργα... μ' ἀφοῦ δὲν ἔγινε ἀκόμα μιὰ γέφυρα γιὰ νὰ συνδέσῃ τὰ χωριὰ τῆς Σιθωνίας μὲ τὴν κεντρικὴ Χαλκιδικὴ κι' ἡμεῖς θέλουμε ἀρδευτικά... Ἂς φκιάσουμε πρῶτα τὴ γέφυρα γιὰ νὰ μὴ πνίγεται ὁ κόσμος καὶ γιὰ νὰ μπορῆ νὰ ἐξυπηρετηθῆ... καὶ γιὰ ἀρδευτικὰ... ἔχει ὁ Θεός... νερό.... Δὲν μᾶς χρειάζονται... Εὐρωπαϊκὲς (σατανικὲς) πολυτέλειες.....

ΑΛΛΗΛΟΓΡΑΦΙΑ

ΑΝΑΓΝΩΣΤΩΝ

Ἀπὸ τὴ στήλη αὐτὴ ἀπαντοῦμε στοὺς ἀναγνῶστες μας γιὰ τὶς δουλειές των, ποὺ τυχαίνει νὰ ἔχουν σιὰ δημόσια γραφεῖα Πολυγύρου.

κ. Δημ. Δημουλὰν *Στρατονίκη.* Τὸ χυδρομικῶς ἐστάλησαν παρελθοῦσα Τρίτην.

Διδα Βασιλικὴ Χαϊδευτοῦ *Παλαιοχώριον.* Ἐφ' ὅσον μέχρι σήμερον δὲν ὑπεβλήθη τὸ φυλλάδιον τῆς συντάξεως εἰς τὸ ὑπουργεῖον ἡ χρηματικὴ ἀπαίτησις παρεγράφη.

κ. Ἀλεξ. Ταουκτσόγλου *Ν. Μαρμαρᾶ.* Τὸ ἔνταλμα ἐξαργυρώθη.

κ.κ. Ἰωαν. Κυβερνήνην, Ἀστέριον Μπέλον, Ἰωαν. Χρούσην, Γεωργ. Μιχαλούδην, Δημοσθ. Βογιατζῆν, Ἰωαν. Βογιατζῆν, Γεωργ. Τρακατέλην, Βασ. Δαλαβέραν καὶ Ἀθαν. Μπάϊκον *Βάβδου.*

κ.κ. Δημ. Μωραΐτην, Ἰωαν. Μωραΐτου φυλὰν καὶ Χριστ. Μαυρογιάννη *Ἁγ. Πρόδρομον.*

κ. Ἀστερ, Χαριστὸν *Ταξιάρχην.*

κ. Ἀθ. Σαμαρὰν *Ἅγ. Μάμαντα,*

κ. Κωνστ. Ντίναν *Μαΐδα — Λάκκο*

κ. Κωνστ. Ἰατροῦ *Φυλακὰς Κασσάνδρας.*

κ. Ἰωάν. Τζιρίνην *Κρήνην.*

κ. Γ. Ἀποστολίδην *Στρατονίκην.*

κ. Αθ. Πετρίδην *Μετοχ. Ξηροποτάμου.*

κ.κ. Ἀργυρ. Πασπαλὰν καὶ Σταυρ. Σέρπην *Νιγρίταν.*

Συνδρομαὶ ἐλήφθησαν

ΕΥΚΑΙΡΕΙΑ ΔΙΑ ΤΟΥΣ ΑΓΙΟΡΙΤΑΣ

Πωλεῖται ἄμβυξ μὲ ἅπαντα τὰ ἐξαρτήματα, χωριτηκότητος 350 ὀκάδων, κατάλληλος μόνον δι' ἀποσταξιν στεμφυλῶν.

Τιμὴ εὐκαιρείας.

Πληροφορίαι δύνανται νὰ ζητήσωσι οἱ ἐνδιαφερόμενοι εἰς τα γραφεῖα τῆς Ἐφημερίδος μας.

1926 ΔΕΚΑΕΤΗΡΙΣ 1395

10η ΔΙΕΘΝΗΣ ΕΚΘΕΣΙΣ ΘΕΣΣΑΛΟΝΙΚΗΣ

8—30 ΣΕΠΤΕΜΒΡΙΟΥ 1935

Ὅλα τὰ προϊόντα τῆς Βιομηχανικῆς, Γεωργικῆς καὶ Βιοτεχνικῆς παραγωγῆς τῆς Ἑλλάδος εἰς τὰς καλυτέρας ποιότητας.

460.000 ΧΡΗΜΑΤΙΚΑ ΕΠΑΘΛΑ

2.894 ΤΙΜΗΤΙΚΑ ΒΡΑΒΕΙΑ

Θὰ ἀπονεμηθῶσι διὰ τὰ ἀνώτερα εἰς ποιότητα, συσκευασίαν καὶ ἐμφάνισιν Γεωργικὰ Προϊόντα καὶ Γεωργικῆς Βιομηχανίας.

Ἐπίσημοι κρατικαὶ καὶ ἰδιωτικαὶ συμμετοχαὶ μὲ εἰδικὰς διευκολύνσεις εἴσαγωγῆς συναλλάγματος.

Μεγάλαι ἐκπτώσεις ναύλων καὶ μεταφορῶν.

Ζητήσατε κανονισμὸν καὶ πληροφορίας.

ΔΙΑΦΟΡΟΙ ΕΙΔΗΣΕΙΣ ΤΗΣ ΕΒΔΟΜΑΔΟΣ

ΑΠΟ ΤΟΝ ΠΑΡΘΕΝΩΝΑ

ΑΥΘΑΙΡΕΣΙΑΙ ΚΑΛΟΓΗΡΩΝ

Μεταξὺ Παρθενῶνος καὶ Μετοχίου Γρηγοριάτικο ὑπάρχει δασικὴ ἔκτασις 10.000 περίπου στρεμμάτων ἥτις ἄλλοτέ ποτε ἀνῆκεν εἰς τὸ δημόσιο, τελευταίως ὅμως τὴν κατέλαβον οἱ καλόγεροι τοῦ Μετοχίου. Ἀχόριαγοι δὲ καὶ πλεονέκται ὅπως εἶναι ὅλοι οἱ Ἁγιορίτες καλόγεροι δὲν ἠρκέσθησαν μόνον εἰς τὴν αὐθαίρετον κατοχὴν τῆς δημοσίας αὐτῆς δασικῆς ἐκτάσεως, ἀλλ' ἤρχισαν νὰ ἐπεκτείνουν τὴν... ἰδιοκτησίαν των αὐτὴν καὶ πρὸς τὰ κοινοτικὰ ὅρια, δημιουργοῦντες ὑψίστω προστριβὰς μὲ τὴν κοινότητα. Χρόνο μὲ τὸ χρόνο ἀποσποῦν ἀπὸ τὰ κοινοτικὰ δάση κι' ἀπὸ μερικὰ στρέμματα.

Φέτος ὅμως τὸ παράκαμαν. Πῆγαν καὶ ἔκοψαν ρετσινοσυλλογὴ εἰς δύο χιλιάδες (2000) πεῦκα χωρὶς καμμιὰ ἀπὸ κανέναν ἄδεια **καὶ πρὸ παντὸς χωρὶς κανὲν δικαίωμα.**

Ὡς ἦτο φυσικὸν ἡ νέα αὐτὴ αὐθαιρεσία τῶν καλογήρων κατηγανάκτησε ὁλόκληρον τὸ χωριό μας καὶ πρὸς στιγμὴν ἠπειλήθησαν ἔκτροπα. Χάρις ὅμως εἰς τὴν σωφροσύνην τοῦ προέδρου μας ἀπεσοβήθησαν ταῦτα, ἀρκεσθέντες νὰ διαμαρτυρηθῶμεν ἁπλῶς εἰς τὴν ἁρμοδίαν δασικὴν ἀρχὴν καὶ νὰ ζητήσωμεν τὴν ἐπέμβασιν τῆς Νομαρχίας καὶ τοῦ Ὑπουργείου.

Εἰδοποιήσαμεν, λοιπὸν τοὺς δασικοὺς ὑπαλλήλους Ν. Μαρμαρᾶ καὶ Νικήτας, οἵτινες ἐκπληκτοι καὶ αὐτοὶ μᾶς ἐδήλωσαν πὼς δὲν εἶχαν ἰδέαν τῆς νέας καὶ ἀνηκούστου αὐθαιρεσίας τῶν καλογήρων.

Πρὸς διαπιστωσιν τοῦ πράγματος οἱ δύο οὗτοι δασικοὶ ὑπάλληλοι μετὰ τοῦ προέδρου τῆς Κοινότητός μας μετέβησαν ἀμέσως ἐπὶ τόπου. Διαπιστωθείσης δὲ τῆς παρανομίας τῶν καλογήρων οἱ δασικοὶ ὑπάλληλοι μᾶς ἐδήλωσαν ὅτι —**ὡς ἐκ τοῦ νόμου ὑπεχρεοῦντο**—θὰ ὑπέβαλον μήνυσιν κατὰ τῶν καλογήρων.

Πέρασε ὅμως ἀρκετὸς καιρὸς ἀπὸ τότε καὶ δὲν ἴδαμεν καμμίαν ἐνέργειαν τῶν ἁρμοδίων.

Μήπως πρόκειται νὰ γίνῃ **πλακάκια**, ὡς συνήθως, καὶ ἡ ὑπόθεσις αὐτή; Ἀλλὰ τότε οἱ καλόγεροι θὰ ἀποθρασυνθοῦν περισσότερον καὶ ὑπάρχει φόβος ὄχι μόνον νὰ μᾶς πάρουν σιγὰ-σιγὰ ὅλα μας τὰ κτήματα καὶ τὰ σπίτια μας ἀκόμη, ἀλλὰ ὑπάρχει φόβος νὰ μᾶς πάρουν καὶ μᾶς σκλάβους των—**εἶνε μαθημένοι αὐτοὶ ἀπὸ τέτοια (ἔχουν παράδοσιν).**

Οἱ ἁρμόδιοι καὶ τὸ κράτος ἄς μᾶς τὸ δηλώσουν ὀρθά-κοφτά: **θὰ βάλουν τοὺς ἀποθρασυνθέντας αὐτοὺς καλογήρους εἰς τὴν θέσιν των** ἢ θὰ ἀναγκασθῶμεν νὰ λάβωμεν μόνοι μας τὰ κατάλληλα μέτρα καὶ νὰ τοὺς βάλωμεν ἡμεῖς μόνοι μας νὰ καθήσουν στ' ἀβγά τους.

Ἂς τῶχουν ὑπ' ὄψιν των οἱ κ.κ. ἁρμόδιοι πὼς ἡμεῖς δὲν εἴμαστε διατεθειμένοι νὰ ἀνεχθῶμεν τὰς αὐθαιρεσίας αὐτὰς τῶν καλογήρων. ***Αἰχμάλωτοι τῶν καλογήρων δὲν θὰ ξαναγίνουμε πιά. Ἀρκετὰ πληρώσαμε σ' αὐτούς. Καὶ τὰ κτήματά μας θὰ τὰ περιφρουρήσωμε καὶ μὲ τὸ αἷμα μας ἀκόμα.***

Ζητᾶμε τὴν ἄμεσον ἐπέμβασιν τοῦ κράτους καὶ τὴν ἀπονομὴν δικαιοσύνης. Ἄλλως ἀπεκδυόμεθα πάσης εὐθύνης διὰ τὰ τυχὸν συμβησόμενα.

Παρθενῶν 16 Ἰουλίου 1935

Πολλοὶ Παρθενιῶτες

ΠΑΠΑΣ Ἢ ΒΑΣΑΝΟ

Ἀπὸ τὴν Πορταριὰ μᾶς γράφουν ὅτι ὁ ἐκεῖ παπᾶς Παῦλος Πατρώνης «κατήντησε δημόσιος κίνδυνος». Ἡ διαγωγή του καὶ ἡ πολιτεία του εἶναι.. «μὴ χειρότερα»..

Κομματίζεται τόσο πολὺ ὥστε πρὸ ἡμερῶν ἠρνήθη νὰ βαπτίση κάποιο παιδάκι γιατὶ ὁ ἀνάδοχος αὐτοῦ ἦταν λαϊκός.

Προχθὲς πάλιν ἐσημείωσε νέαν ἀνδραγαθίαν: εἶχε πεθάνει τὸ παιδάκι τοῦ Ἀθανασίου Βαισίμη, ὁ δὲ συγγενὴς τοῦ παιδιοῦ Ἀλέξανδρος Ἀγκόρτζου ἀφοῦ ἔβγαλε τὴν ἄδειαν ταφῆς ἀπὸ τὴν Ἀστυνομικὴν Ἀρχὴν εἰδοποίησε τὸν Παπαπαῦλο νὰθάψῃ τὸ παιδί. Αὐτὸς ὅμως «σκαιότατα καὶ ἀπεριφράστως» ἐδήλωσε ὅτι δὲν θὰ πήγαινε ἐὰν καὶ ἐφ' ὅσον δὲν θὰ τὸν παρακαλοῦσε αὐτοπροσώπως ὁ πατέρας τοῦ παιδιοῦ καὶ ἐὰν δὲν ζητοῦσε συγνώμην ἀπὸ τὸν παπᾶ γιὰ κάποιαν παλαιὰ ἔχθραν των (!!!).

Κατόπιν τῆς ἀχαρακτηρίστου αὐτῆς διαγωγῆς τοῦ παπᾶ οἱ χωριανοὶ ἔτρεξαν καὶ εἰδοποίησαν τὸν παπᾶν τοῦ πλησίον χωρίου Διονυσίου. Ὁ περίεργος ὅμως Παπαπαῦλος ἀπηγόρευσε καὶ στὸν παπᾶ τοῦ Διονυσίου νὰ θάψῃ τὸ παιδάκι, γιατὶ—ὅπως εἶπε—«δὲν εἶχε κανένα δικαίωμα καὶ κομμὰ δικαιοδοσία νὰ ἐπεμβαίνῃ σὲ ἀλλότρια καθήκοντα» **καὶ νὰ πατάῃ τὰ ἀμπελοχώραφα τοῦ Παπαπαύλου—συμπληρώνομεν ἡμεῖς.**

Καὶ τὸ παιδάκι θάφτηκε μονάχα τῇ ἐπεμβάσει τοῦ Διοικητοῦ τοῦ Τμήματος Χωροφυλακῆς Πορταριᾶς ἀνθυπασπιστοῦ κ. Ἀγαθοκλῆ Τζωρτζάκη.

Μᾶς εἶναι τῇ ἀληθείᾳ πολὺ περίεργα—**ἀκατανόητα σωστότερα**—τὸ εἶδος βάρος τοῦ παπᾶ τούτου καταγγελλόμενο. Μᾶς εἶναι δὲ ἀκόμα πολὺ πολὺ περίεργα ταῦτα τὴ στιγμὴ ποὺ γνωριζόμεν καλῶς ὅτι πάντα ταῦτα—**καὶ πολλὰ ἄλλα ἀκόμη ὅμοια καὶ χειρότερα**—ἔχουν περιελθεῖ εἰς γνῶσιν τοῦ Σεβ. Μητροπολίτου Κασσανδρείας κατόπιν ἐγγράφου καταγγελίας τῶν κατοίκων Πορταριᾶς. Καὶ θὰ γνωρίζῃ, ἀσφαλῶς, ὁ Σος Μητροπολίτης Κασσανδρείας, ὅτι ὁ περὶ οὗ πρόκειται παπᾶς κατ' ἐπανάληψιν ὁδηγήθη εἰς τὰ ἐνταῦθα δικαστήρια καὶ πολλάκις κατέλαβε τό... **τιμητικὸν τοῦ κατηγορουμένου ἐδώλιον**—ἀκόμη καὶ τὸ τοῦ Στρατοδικείου—διὰ διαφόρους παρανόμους καὶ ἀξιοποίνους πράξεις.

Πῶς, λοιπόν, ὁ Σος Μητροπολίτης κρατῇ ἀκόμη εἰς τὴν θέσιν του ἕναν τέτοιον λειτουργὸν τοῦ Ὑψίστου; Ἂς μὴ παραπονούμεθα ὅμως ὕστερα διὰ τὴν χαλάρωσιν τοῦ θρησκευτικοῦ συναισθήματος τοῦ λαοῦ....

Ὁ παπᾶς αὐτὸς—ἐφ' ὅσον τὰ κατ' αὐτοῦ καταγγελλόμενα εἶναι ἀληθῆ—δὲν ἐπιτρέπεται ἐπ' οὐδενὶ λόγῳ νὰ παρανείνῃ εἰς τὴν θέσιν του. ***Δὲν ἐπιτρέπεται νὰ παραμείνῃ οὔτε κἂν παπᾶς.*** Ὀρθὸν. δίκαιον καὶ ἐπιβεβλημένον εἶναι νὰ ἐκδιωχθῇ πάραυτα οὗτος ἀπὸ τὸν ἱεραϊκὸν κλῆρον διότι στιγματίζει αὐτὸν καὶ ἐξευτελίζει ἀκόμη καὶ τὴν ἔννοιαν τῆς θρησκείας.

Πρέπει ἀκόμη νὰ ἐκδιωχθῇ πάραυτα ἐκ τῆς Πορταριᾶς διότι «**κατήντησε δημόσιος κίνδυνος**» καὶ ὑπάρχει πανότης νὰ σημειωθοῦν ἐξ αἰτίας του ἔκτροπα καὶ νὰ διασαλευθῇ ἡ τάξις. Διότι νὰ πῶς τελειώνῃ ἡ ἐκ Πορταριᾶς ἀνταπόκρισίς μας αὐτή: «***Ἡ θὰ φύγῃ πάραυτα ἀπὸ τὴν Πορταριὰν ὁ περίεργος αὐτὸς παπᾶς ἢ θὰ ἀναγκασθῶμεν νὰ τὸν διώξουμε μόνοι μας. Περισσότερο δὲν μποροῦμε νὰ τὸν ὑποφέρουμε καὶ νὰ τὸν ἀνεχθοῦμε***».

Ὁ Σος Μητροπολίτης Κασσανδρείας ἔχει τὸν λόγον.

"Ο ΦΟΙΝΙΞ,,

Ἀσφαλιστικὴ Ἑταιρεία Ζωῆς ἐν Βιέννη

Ὑποκ)στημα Θεσσαλλονίκης

Εἰς συμπλήρωσιν τῆς γενομένης δηλώσεως τοῦ ἐν Πολυγύρῳ Πρακτορείου μας κ. Νάκου Βούλγαρη διὰ τῆς ἐκεῖ τοπικῆς ἐφημερίδος «Φωνὴ τῆς Χαλκιδικῆς» καὶ εἰς τὸ φύλλον της τῆς 14ης τρέχοντος, δηλοῦμεν, ὅτι, καίτοι ὁ κ. Ν. Βούλγαρης ὡρίσθη πράκτωρ μας ἐν τούτοις ὁ κ. Δ. Κοντογιαννόπουλος οὐδέποτε ἔπαυσεν συνεργαζόμενος ὡς ἀντιπρόσωπός μας ἀπ' εὐθείας μεθ' ἡμῶν, χωρὶς νὰ ἔχει οὐδεμίαν συνεργασίαν μετὰ τοῦ πράκτορός μας κ. Βούλγαρη. ἐργαζομένου καὶ τούτου ἀπ' εὐθείας μετ' ἡμῶν, καὶ εἶναι ἐξουσιοδοτημένος νὰ περιοδεύῃ τόσον εἰς ὁλόκληρον τὴν Χαλκιδικὴν ὅσον καὶ εἰς πᾶσαν ἄλλην περιφέρειαν τῆς Μακεδονίας καὶ Θρᾴκης, ὅπου ἡ δικαιοδοσία τοῦ Ὑποκαταστήματος Θεσσαλονίκης καὶ εἶναι ἐξουσιοδοτημένος νὰ δέχηται προτάσεις πελατῶν πρὸς ἀσφάλειαν ζωῆς καὶ νὰ εἰσπράττῃ προκαταβολὰς παρ' αὐτῶν.

Ο ΦΟΙΝΙΞ ΑΣΦΑΛ. ΕΤΑΙΡΕΙΑ ΖΩΗΣ ΕΝ ΒΙΕΝΝΗ ΥΠ)ΜΑ ΘΕΣΣΑΛΟΝΙΚΗΣ

70 ΕΚΑΤΟΜΜΥΡΙΑ ΔΙΑ ΤΗΝ ΧΑΛΚΙΔΙΚΗΝ

ΑΘΗΝΑΙ (τοῦ ἀνταποκριτοῦ μας).—Προχθὲς ἀνεχώρησε ὁ διευθυντὴς τῆς Ἀγροτικῆς Τραπέζης κ. Λαμπράκογλος διὰ Χαλκιδικήν, προκειμένου νὰ ρυθμίση τὸ ζήτημα τῆς διαθέσεως τοῦ συναφθέντος ἐκ 35 ἑκατομμυρίων δραχμῶν δανείου μεταξὺ τοῦ Ὑπουργείου Προνοίας καὶ τῆς Ἀγροτικῆς Τραπέζης διὰ τὴν ἀνοικοδόμησιν τῆς σεισμοπλήκτου Χαλκιδικῆς.

Ὑπῆρχε ἐπίσης πληροφορία, ὅτι μελετᾶται διὰ τὸν αὐτὸν σκοπὸν ἡ σύναψις δανείων ἑτέρου 35 ἑκατομμυρίων δραχμῶν μεταξὺ Ὑπουργείου Προνοίας καὶ Ἐθνικῆς Τραπέζης.

ΕΠΙ ΜΙΑΣ ΣΥΝΩΝΥΜΙΑΣ

Κ. Διευθυντά,

Δημοσιεύσατε σᾶς παρακαλῶ εἰς τὴν ἔγκριτον ἐφημερίδα σας ὅτι οὐδεμίαν σχέσιν ἔχω ἐγὼ μὲ τὸν συλληφθέντα ἐν Βάβδῳ ἐπὶ λαθρεμπορίᾳ καπνοῦ συγχωριανόνυμον καὶ συνονόματόν μου Ἀστέριον Παπαστερίου.

Ταῦτα πρὸς ἀποφυγὴν... εὐκόλου παρεξηγήσεως διότι πρόκειται περὶ ἁπλῆς καὶ μόνον συνωνυμίας.

Πορταριὰ 17-7-35.

Ἀστέριος Παπαστερίου
Πρόεδρος Κοινότητος

ΔΙΑΚΗΡΥΞΙΣ

Ὁ Πρόεδρος τῆς Κοινότητος Ἁγ. Μάμαντος διακηρύττει ὅτι: Δυνάμει τῆς ὑπ' ἀριθ. 17 ἐ. ἔ. ἀποφάσεως τοῦ Κ. Συμβουλίου κυρωθείσης καὶ διὰ τῆς ὑπ' ἀριθ. 4945 ἐ. ἔ. ἀποφάσεως τῆς Νομαρχίας Χαλκιδικῆς τὴν 21ην τοῦ μηνὸς Ἰουλίου τοῦ ἔτους 1935 ἡμέραν Κυριακὴν καὶ ὥραν 8—12 π. μ. ἐν Ἁγίῳ Μάμαντι καὶ ἐν τῷ συνήθει τόπῳ τῶν δημοπρασιῶν (Καφενεῖον Ἀθ. Σαμαρᾶ) ἐνώπιον τοῦ προέδρου καὶ τῆς ὁλομελείας τοῦ Κ. Συμβουλίου ἐνεργηθήσεται πλειοδοτικὴ δημοπρασία πρὸς ἐνοικίασιν τοῦ δικαιώματος τῆς Ἐμπορο-παντηγύρεως Ἁγ. Μάμαντος συμφώνως πρὸς τοὺς ὅρους καὶ ὑποχρεώσεις τῆς ἀρχικῆς διακηρύξεως τοῦ Κ. Συμβουλίου ὧν οἱ βουλόμενοι δύνανται νὰ λαμβάνωσι γνῶσιν προσερχόμενοι ἐν Πολυγύρῳ μὲν εἰς τὰ Γραφεῖα τῆς Νομαρχίας ἐν Ἁγίῳ Μάμαντι δὲ εἰς τὰ γραφεῖα τῆς Κοινότητος. Ἀπαραίτητος τυγχάνει ἡ προσκόμισις γραμματίου συστάσεως παρακαταθήκης δραχμῶν 20.000 καὶ ἀξιοχρέου ἐγγυητοῦ.

Ἐν Ἁγ. Μάμαντι τῇ 5-7-1935

Ὁ Πρόεδρος τῆς Κοινότητος
Ν. ΣΑΜΑΡΑΣ

ΠΑΡΑΙΤΗΣΙΣ ΚΑΙ ΑΝΑΣΧΗΜΑΤΙΣΜΟΣ ΤΗΣ ΚΥΒΕΡΝΗΣΕΩΣ

Ἐπειδὴ τελευταίως οἱ βασιλόφρονες βουλευταὶ ἐπίεζον τὸν κ. Πρωθυπουργὸν ὅπως ἐξέλθῃ τῆς οὐδετερότητος καὶ ἐκδηλωθῇ ὑπὲρ τῆς μιᾶς ἢ τῆς ἄλλης πολιτειακῆς μερίδος, ἐπῆλθε διαφωνία μεταξὺ αὐτῶν καὶ τοῦ κ. Τσαλδάρη, ἐξ αἰτίας τῆς ὁποίας οὗτοι ὑπέβαλον τὰς παραιτήσεις των.

Κατόπιν τῆς παραιτήσεως τῶν βασιλοφρόνων ὑπουργῶν παραιτήθησαν πάντες οἱ λοιποὶ δημοκρατικοὶ ἀρχηγοὶ διὰ νὰ εὐκολύνουν τὸν κ. Πρωθυπουργὸν εἰς τὸν ἀνασχηματισμὸν τῆς κυβερνήσεως.

Γενομένου χθὲς τοῦ ἀνασχηματισμοῦ συμμετέσχον εἰς τὴν νέαν Κυβέρνησιν οἱ ἑξῆς:

Π. ΤΣΑΛΔΑΡΗΣ Πρωθυπουργός.

Δ. ΜΑΞΙΜΟΣ τῶν Ἐξωτερικῶν.

Γ. ΚΟΝΔΥΛΗΣ τῶν Στρατιωτικῶν καὶ ἀντιπρόεδρος τῆς Κυβερνήσεως.

Γ. ΠΕΣΜΑΤΖΟΓΛΟΥ τῶν Οἰκονομικῶν.

ΠΕΡ. ΡΑΛΛΗΣ τῶν Ἐσωτερικῶν.

ΣΤΕΦΑΝΟΠΟΥΛΟΣ τῆς Ἐθνικῆς Οἰκονομίας.

ΠΕΤΡΟΣ ΡΑΛΛΗΣ τῆς Συγκοινωνίας.

Μ. ΘΕΟΔΩΡΙΔΗΣ τῆς Γεωργίας.

Β. ΣΑΓΙΑΣ τῆς Προνοίας.

ΣΟΦ. ΛΟΥΣΜΑΝΗΣ τῶν Ναυτικῶν.

Π. ΝΙΚΟΛΑΪΔΗΣ τῆς Ἀεροπορίας.

ΑΡ. ΡΩΜΑΝΟΣ τῆς Δικαιοσύνης.

ΧΑΤΖΙΣΚΟΣ τῆς Παιδείας.

ΚΟΡΟΖΗΣ ὑφυπουργὸς Οἰκονομικῶν.

ΚΑΡΤΑΛΗΣ ὑφυπουργὸς Ἐθνικῆς Οἰκονομίας.

ΡΟΔΟΠΟΥΛΟΣ ὑφυπουργὸς τῶν Στρατιωτικῶν.

ΝΙΚΟΛΙΤΣΑΣ ὑφυπουργὸς Ὑγιεινῆς.

ΒΕΡΡΟΙΟΠΟΥΛΟΣ Γενικὸς Διοικητὴς Μακεδονίας.

Η ΙΕΡΙΣΣΟΣ

(Συνέχεια ἀπὸ τὴ 1η σελίδα)

ται τώρα—ἁπλῆ ἐπιχωμάτωση—**εἶναι στάχτη στὰ μάτια τοῦ λαοῦ,** μὲ τὴν πρώτη ψιχάλα ὁ δρόμος ὅλος θὰ.. «διαλυθῇ εἰς τὸ ἐξ ὧν συνετέθη», ἢ θὰ μεταβληθεῖ σὲ Μαζουρανὰ ἔλη.

Θάπρεπε ἐπίσης νὰ κανονιστῇ τὸ ζήτημα τῆς ἀγόνου γραμμῆς. Τὸ βιπόρι τῆς γραμμῆς αὐτῆς προσεγγίζει στὴν Ἱερισσὸ ὅποτε καπνίσει τοῦ καπετάνιου—πληρώνεται ὅμως ἀνελλιπέστατα γιὰ τὸ ταξείδι του αὐτό—Πολλὲς φορὲς μάλιστα ἐπιβάτες καὶ ἐμπορεύματα γιὰ τὴν Ἱερισσὸ ἀποβιβάζονται στὴν... Καβάλλα γιατὶ ὁ πλοίαρχος βαριῶνταν νὰ πλευρίσει στὴν Ἱερισσό.

Αὐτὸ δὲν ἐπιτρέπεται νὰ ξαναγίνει..

ΣΥΛΛΗΨΙΣ ΚΑΤΑΧΡΑΣΤΟΥ

Τὴν παρελθοῦσαν Πέμπτην συνελήφθη ἐνταῦθα ὑπὸ ἀστυνομικῶν ὀργάνων καὶ ἀπεστάλη εἰς τὰς φυλακὰς ὁ Ἐπίκορος Ἀρσένης ἐξ Ἁγίου Νικολάου κατόπιν διαταγῆς τοῦ Ἐφετείου Θεσσαλονίκης.

Οὗτος κατηγορεῖται ὅτι ὡς πρόεδρος τοῦ Γεωργικοῦ Συν)σμοῦ Ἁγ. Νικολάου κατὰ τὰ ἔτη 1927—33 κατεχράσθη δρχ. 95.887 75 τοῦ ἀνωτέρου Συν)σμοῦ.

Διὰ τὴν ὑπόθεσιν ταύτην ἐξεδόθη ὑπὸ τοῦ ἐνταῦθα Συμβουλίου τῶν Πλημμελειοδικῶν βούλευμα ἀποφαινόμενον νὰ μὴ γίνῃ κατ' αὐτοῦ κατηγορία, τὸ συμβούλιον ὅμως τῶν ἐν Θεσσαλονίκῃ Ἐφετῶν μετερρύθμισε τοῦτο καὶ διέταξε τὴν σύλληψίν του.

ΚΑΤΑΡΓΕΙΤΑΙ Η ΑΓΟΝΟΣ ΑΚΤΟΠΛΟΪΚΗ ΓΡΑΜΜΗ

ΑΘΗΝΑΙ (τοῦ ἀνταποκριτοῦ μας).—Κατόπιν ἐντὸς ὀλίγων ἐνεργειῶν τῶν κ. κ. πληρεξουσίων μας ἐπιτεύχθη ἡ κατάργησις τῆς ἀγόνου ἀκτοπλοϊκῆς γραμμῆς Χαλκιδικῆς.

Ἀντὶ ταύτης ἡ κυβέρνησις θὰ διαθέτῃ ἐπὶ μίαν συνεχῆ πενταετίαν ἐξ ἀμίσου (1 1)2) ἑκατομμύριον δραχμῶν (ὅσα σχεδὸν ἐλάμβανε καὶ ἡ ἀκτοπλοϊκὴ ἑταιρεία), ἀποκλειστικῶς καὶ μόνον ὑπὲρ τῶν συγκοινωνιακῶν ἀναγκῶν τῆς Κασσάνδρας καὶ Συθωνίας.

ΒΟΥΪΖΕΙ Η ΧΑΛΚΙΔΙΚΗ! ΑΠ' ΑΚΡ' ΕΙΣ ΑΚΡΗΝ

Βουΐζει ἀπὸ τὸν ἀρωματώδη καὶ γνήσιον καφὲ τοῦ

ΜΟΡΤΖΙΚΙΑΝ

Χαρμάνι ἀνατολίτικο, ἀπὸ καφὲ ΕΣΤΡΑ ΒΡΑΖΙΛΙΑΣ ΠΟΙΟΤΙΚΩΣ, ἄνθος τοῦ καφὲ Σάντος τῆς Βραζιλίας ΣΤΗΝ ΤΙΜΗ, κα ἀ 10 ο)ο καὶ πλέον ἀπὸ ὅλους τοὺς ἄλλους εὐθυνώτερος

Καὶ στὴν ποικιλία;

Τόσα εἴδη ποὺ δὲν ξέρεις ποιὸ νὰ διαλέξῃς.

ΧΑΛΚΙΔΙΚΕΙΣ!

Ὅσοι δοκιμάσετε τὸν ὄνομαστὸν αὐτὸν καφέ, θὰ πεισθῆτε ὅτι ΤΕΤΟΙΟ ΚΑΦΕ ποτὲ δὲν σερβίρατε στοὺς πελάτας σας καὶ θὰ γίνητε ΓΙΑ ΠΑΝΤΑ πελᾶται τοῦ **ΜΟΡΤΖΙΚΙΑΝ**

ΕΠΙΣΤΟΛΑΙ ΠΡΟΣ ΤΗΝ ΦΩΝΗΝ

Παρὰ τοῦ φίλου ἰατροῦ κ. Δημ. Γκλάβα ἐλάβομεν τὴν κάτωθι ἐπιστολή,

Φίλε κύριε Διευθυντὰ τᾶς «Φωνῆς»

Σᾶς παρακαλῶ δημοσιεύσατε τὰ κάτωθι εἰς τὴν ἔγκριτον ὑμῶν ἐφημερίδα.

Εἰς τὸ φύλλον τῆς παρελθούσης Κυριακῆς 14 τρέχοντος τῆς «Χαλκιδικῆς» ἐδημοσιεύθη δῆθεν ἐπιστολή, τακτικοῦ ἀναγνώστου, εἰς τὴν ὁποίαν ἀναγράφεται ὅτι ὁ βουλευτὴς κ. Χριστιδης μοι ἀνεκοίνωσεν εἰς Ἀθήνας ὅτι μεγαλυτέραν δύναμιν διαθέτουν οἱ κληρῆρες τῶν Ὑπουργείων ἀπὸ τοὺς πληρεξουσίους μας καὶ ὅτι πρόκειται νὰ ὑποβάλῃ παραίτησιν. Κοσμεῖ δὲ ὁ δῆθεν ἐπιστολογράφος τοὺς βουλευτάς μὲ τὰ κοσμητικὰ ἐπίθετα, «ἀλεπού» διὰ τὸν κ. Βασιλικὸν καὶ «φιάκα» διὰ τὸν κ. Χρισσίδην. Οὐδὲν κακοηθέστερον καὶ ἀναληθέστερον τούτου, διότι οὐδεμίαν τοιαύτην ἀνακοίνωσιν μοὶ ἔκαμεν ὁ κ. Χριστίδης. Ἐκεῖνο ὅμως τὸ ὁποῖον παρατηρεῖ κανεὶς εἶναι ὅτι ὁ κ. Διευθυντὴς τῆς «Χαλκιδικῆς» δὲν ἐνεργεῖ πολεμικὴν κατὰ πολιτικῶν ἀντιπάλων ἀλλὰ κατὰ προσωπικῶν ἐχθρῶν, προσπαθεῖ δὲ ἐξ ἑνὸς χιουμορ ἢ ἑνὸς ἀθφου κουτσομπολιοῦ τοῦ καφενείου νὰ δημιουργήσῃ ἐπίθεσιν προσωπικὴν κατὰ τῶν βουλευτῶν. Τὰ κοσμητικὰ ἐπίθετα τῆς «ἀλεποῦς» καὶ «φιάκα» οὐδόλως βεβαίως μειοῦν τὸ γόητρον τῶν βουλευτῶν ἀπέναντι τῶν ἐκλογέων των, ὡς ἀπεδείχθη ἐκ τῶν τελευταίων ἐκλογῶν.

Ἐὰν δὲ ἡ «ἀλεποῦ» ὁ Βασιλικὸς ἐξελέγη εἰς τρεῖς συνεχεῖς ἐκλογὰς ἢ ὁ «φιάκα» Χριστίδης μὲ τὴν τελευταίαν καταπληκτικὴν πλειοψηφίαν, σ' αὐτὸ βεβαίως δὲν φταιουν αὐτοί, ἀλλὰ ὁ ἀχάριστος... λαὸς τῆς Χαλκιδικῆς. ὁ ὁποῖος αὐτοὺς μὲν ἐκλέγει συνεχῶς, μερικοὺς δὲ ἄλλους τοὺς θέτει πάντα εἰς τὸ ἐριθώριον τῆς πολιτικῆς ζωῆς.

Πολύγυρος 20)7)35

Μετὰ τιμῆς
ΔΗΜ. ΓΚΛΑΒΑΣ
ἰατρὸς