κ. Στέφανον Κότσιανον
Τσιμισκή 31
Θεσ/κην

ΙΔΙΟΚΤΗΤΗΣ - ΔΙΕΥΘΥΝΤΗΣ
ΝΙΚ. Χ. ΓΕΡΟΧΡΗΣΤΟΣ

ΔΙΑΧΕΙΡΙΣΤΗΣ
ΔΗΜ. Κ. ΚΟΥΤΣΗΣ

ΙΔΡΥΘΗ ΤΩ 1930

ΦΩΝΗ ΤΗΣ ΧΑΛΚΙΔΙΚΗΣ

ΠΟΛΥΓΥΡΟΣ
ΚΥΡΙΑΚΗ
18
ΝΟΕΜΒΡΙΟΥ 1956
ΠΕΡΙΟΔΟΣ Δ'.
Ἀριθμὸς Φύλλου 182
Τιμὴ φύλλου δραχ. 1.—

ΕΒΔΟΜΑΔΙΑΙΑ ΕΦΗΜΕΡΙΣ ΟΡΓΑΝΟΝ ΤΟΠΙΚΩΝ ΣΥΜΦΕΡΟΝΤΩΝ

Η ΕΝΩΣΙΣ ΓΕΩΡΓΙΚΩΝ ΣΥΝΕΤΑΙΡΙΣΜΩΝ

Ἠσχολήθημεν καὶ ἄλλοτε κατὰ τὸ παρελθὸν καὶ οὐχὶ ἅπαξ μὲ τὴν συνεταιριστικὴν κατάστασιν τῶν γεωργῶν τοῦ νομοῦ μας καὶ διετυπώσαμεν γενικῶς τὰς σχετικὰς ἀντιλήψεις μας καὶ τὴν εὐχήν μας ὅπως συμβάλουν ὅλοι εἰς τὴν βελτίωσίν της, διότι, ὡς ἐξεφράσθημεν τότε, ἐπιστεύαμεν, ὅτι ἡ Ἕνωσις Γεωργικῶν Συνεταιρισμῶν τοῦ νομοῦ μας ἀνταποκρινομένη εἰς τὴν ἀποστολήν της θὰ ἠδύνατο νὰ ἀναμορφώσῃ τελείως τὸν νομόν μας.

Δυστυχῶς, καίτοι παρῆλθον ὑπὲρ τὰ τρία ἔτη ἔκτοτε, δὲν ἐπραγματοποιήθη ἡ εὐχή μας.

Ἐπειδὴ διατηροῦμεν ἀμείωτον τὴν πίστιν μας, ὅτι οἱ γεωργοί μας διὰ τῆς ἑνώσεώς των δύνανται νὰ ἐπιτύχουν σοβαρωτάτην βελτίωσιν τῆς ζωῆς των ἀναγκαζόμεθα νὰ ἐπανέλθωμεν ἐπὶ τοῦ θέματος τούτου.

Ἐν πρώτοις θεωροῦμεν ἐπάναγκες νὰ τονίσωμεν πρὸς ἐκείνους, ὀλίγους εὐτυχῶς, οἱ ὁποῖοι συγχέοντες τελείως τὰ πράγματα καὶ γενικεύοντες ἐσφαλμένως μίαν ἀτομικήν των ἢ καὶ ἄλλου τινὸς συνεταίρου περίπτωσιν, καθ' ἣν πταίει ἕν ἢ καὶ περισσότερα ἄτομα ἢ καὶ εἰδικαὶ συνθῆκαι, βάλλουν κατὰ τοῦ Συνεταιρισμοῦ ἢ κατὰ τῆς Ἑνώσεως Συνεταιρισμῶν οὐχὶ συγκεκριμένως δέ, ἀλλ' ἀφηρημένως καταλήγοντες νὰ ἀρνοῦνται τὰ ἀγαθὰ τοῦ συνεταιρίζεσθαι, ὅτι δέον νὰ μὴ παρασύρωνται ἐκ τῶν ἰδίων αὐτῶν ἀτυχιῶν καὶ νὰ διαστέλλουν τὸν συνεταιρισμὸν ἀπὸ μίαν τυχὸν κακὴν διοίκησίν του. Ἡ μηχανὴ ἠμπορεῖ νὰ εἶναι ἀρίστη καὶ ὅμως νὰ μὴ ἀποδίδῃ, ὅταν ὁ μηχανικὸς δὲν εἶναι ἱκανός.

Ἂς ἀφήσουν λοιπὸν οἱ ὀλίγοι αὐτοὶ **τὶς γκρίνιες των** καὶ ἄς συνεργάζωνται διὰ τὴν πρόοδον τῆς συνεταιριστικῆς ἰδέας, χάρις εἰς τὴν ὁποίαν καὶ μόνον, ἐσημειώθη ἡ μέχρι σήμερον ὀλίγη ἢ περισσοτέρα βελτίωσις τῆς ζωῆς τοῦ γεωργοῦ, ἢ καὶ χάρις εἰς τὴν ὁποίαν κατώρθωσαν νὰ διατηρηθοῦν ἐν ζωῇ οἱ γεωργοί.

Πράγματι, καίτοι πιστεύομεν, ὅτι ἡ ἕνωσις τῶν γεωργῶν δὲν ἀπέδωσεν ἢ ἐλάχιστα ἐξ ἐκείνων, τὰ ὁποῖα δικαιοῦται νὰ προσδοκᾷ τις ἐξ αὐτῆς, πρέπει νὰ παραδεχθῶμεν ὅλοι ὅτι ἄνευ τῆς συνεταιριστικῆς συνεργασίας ἡ γεωργία μας θὰ εἶχει καταστραφῆ.

Εἶναι ἀνάγκη νὰ γίνῃ ἀκλόνητος πίστις ὅλων τῶν γεωργῶν μας ὅτι ἡ συνεταιριστικὴ ἕνωσίς των τοὺς ἔσωσε μέχρι σήμερον δύναται δὲ νὰ τοὺς ἐξασφαλίσῃ πολὺ καλυτέραν ζωὴν αὔριον. Τοῦτο ἀποτελεῖ προϋπόθεσιν, ἄνευ τῆς ὁποίας ὅ,τι δήποτε ἄλλο καὶ ἂν γίνῃ—καὶ χρειάζονται πολλά—εἶναι ἀδύνατον νὰ ἐπιτευχθῇ τὸ θαυμάσιον ἀποτέλεσμα τῆς συνεταιριστικῆς συνεργασίας των.

Καὶ ἤδη γεννᾶται τὸ ἐρώτημα; εἶναι ἀρκετὸν νὰ τὸ πιστεύσουν αὐτὸ ὅλοι οἱ γεωργοί μας καὶ νὰ ἐνταχθοῦν ὅλοι εἰς συνεταιρισμούς; ἀσφαλῶς ὄχι, διότι ἐὰν τοῦτο ἤρκει, θὰ ἔδει ἡ καὶ μέχρι τοῦδε, ἔστω καὶ ἀραιοτέρα συνεταιριστικὴ ἕνωσίς των νὰ εἶχεν ἀποδώσει, ὅσα ἔπρεπεν, ὡς δυναμένη νὰ ἀποδώσῃ, ἐνῷ τοῦτο, ὡς προετονίσαμεν, δὲν ἐγένετο.

Ποῖα εἶναι τὰ αἴτια, ἕνεκα τῶν ὁποίων δὲν ἐπετεύχθησαν, ὅσα ἔτρεπε νὰ ἐπιτευχθοῦν, ὥστε νὰ καταβληθῇ μελλοντικῶς ἡ προσπάθεια τῆς ἄρσεως αὐτῶν πρὸς πλήρη ἐπιτυχίαν τῶν σκοπῶν της; πολλὰ καὶ διάφορα.

Ὁ χῶρος, τὸν ὁποῖον διαθέτομεν διὰ τὸ ἄρθρον μας τοῦτο δὲν ἐπαρκεῖ διὰ τὴν ἀπαρίθμησιν καὶ ἀνάπτυξιν τῶν λόγων, οἱ ὁποῖοι παρημπόδισαν μέχρι σήμερον τὸ συνεταιριστικὸν δένδρον νὰ μᾶς δώσῃ τοὺς καρπούς, τοὺς ὁποίους ἐξ αὐτοῦ ἀναμένομεν, πολὺ δὲ ὀλιγώτερον ἐπαρκεῖ διὰ τὴν λεπτομερῆ ὑπόδειξιν τῶν μέσων, διὰ τῶν ὁποίων εἶναι δυνατὴ ἡ καταπολέμησις, ὁ πλήρης ἐξοβελισμὸς ὅλων τῶν αἰτίων, τὰ ὁποῖα παρακωλύουν τὴν συνεταιριστικὴν πρόοδον τοῦ νομοῦ μας.

Ὅθεν ἐπιφυλασσόμεθα εἰς ἕν προσεχὲς ἄρθρον μας ἢ καὶ περισσότερα τοιαῦτα νὰ ἐξετάσωμεν λεπτομερέστερον τὸ σοβαρώτατον αὐτὸ ζήτημα νὰ προβῶμεν εἰς πλήρη περιγραφὴν καὶ κριτικὴν τῶν ἐν λόγῳ αἰτίων, εἴτε ταῦτα ἀνάγονται εἰς πρόσωπα, ἰδέας, καταστάσεις ἢ θεσμοὺς ἀντικειμενικῶς καὶ ἀπροκαταλήπτως, ἵνα γίνωμεν ἡ ἀφορμὴ μιᾶς γενικωτέρας συζητήσεως, ἐξ ἧς, ἐλπίζομεν, θὰ προκύψουν συμαντικώτατα σχετικὰ ὀφέλη, διότι θὰ ἐξευρεθοῦν τὰ ἀποτελεσματικώτερα μέσα ἐξυγιάνσεως καὶ ἐνισχύσεως τῆς γεωργικῆς συνεταιριστικῆς ἑνώσεως.

Ἀλλά, τονίζομεν καὶ πάλιν, ὑπὸ τὴν προϋπόθεσιν, ὅτι θὰ ἀντιληφθοῦν ὅλοι οἱ γεωργοί μας, ὅτι δὲν ἐπιτρέπεται οὐδὲ εἷς νὰ παραμένῃ ἐκτὸς τῶν συνεταιρισμῶν.

Η ΓΝΩΜΗ ΜΑΣ

ΤΑ ΛΑΪΚΑ ΕΘΙΜΑ

Τὰ διάφορα ἔθιμα ἱστοροῦν τὸν τρόπον, καθ' ὃν ἐσκέπτοντο καὶ ἠσθάνοντο οἱ πρόγονοί μας, ἀποτελοῦν τὴν ἱστορίαν τῶν λαῶν εἰς τὸν ἰδιωτικόν των βίον καὶ μαρτυροῦν τὴν ἑνότητα ἑνὸς λαοῦ ἐν τῇ ἐξελίξει του εἰς τοὺς αἰῶνας.

Ὡς τοιαῦτα τὰ σέβονται ἰδιαιτέρως ὅλα τὰ Ἔθνη. Ἡ Ἀγγλία ἐξακολουθεῖ νὰ διατηρῇ ὡρισμένα ἔθιμα, ἐκ τῶν ὁποίων δὲν ἀπέμεινεν οὐδὲ ἴχνος τοῦ οὐσιαστικοῦ των περιεχομένου καὶ τὰ ὁποῖα φαίνονται σήμερον κωμικά. Εἰς δὲ τὰς Ἡνωμένας Πολιτείας τῆς Ἀμερικῆς διενεργοῦνται ὑπὸ λευκῶν κατ' ἔτος ὡρισμέναι τελεταὶ ἐρυθροδέρμων, οἱ ὁποῖοι ἔχουν ἐκλείψει σήμερον, ἵνα μὴ ἐκλείψουν καὶ λησμονηθοῦν καὶ τὰ ἔθιμά των.

Δυστυχῶς εἰς τὸν τόπον μας οὐδεμία ἐκτίμησις ἐπιδεικνύεται πρὸς τὰ θαυμάσια λαϊκὰ ἔθιμά μας, τὰ ὁποῖα σβύνουν ὀλίγον κατ' ὀλίγον καὶ λίαν συντόμως θὰ λησμονηθοῦν καθ' ὁλοκληρίαν.

Νομίζομεν ὅτι τὸ Κράτος δέον νὰ μεριμνήσῃ διὰ τὴν διατήρησιν τῶν ὡραίων ἐθίμων τοῦ λαοῦ μας προβαῖνον εἰς τὴν διοργάνωσιν εἰδικῶν πρὸς τοῦτο ἑορτῶν, διότι πλὴν τῶν ἄλλων τὰ ἔθιμα διακρίνουν τοὺς λαούς, τοὺς ὁποίους ὁ σημερινὸς πολιτισμὸς τείνει νὰ ἐξομοιώσῃ ἀπολύτως.

Η ΘΕΡΜΑΝΣΙΣ ΤΩΝ ΔΗΜ. ΥΠΗΡΕΣΙΩΝ

Δὲν εἶναι ἄγνωστος ἡ βραδύτης, μεθ' ἧς λειτουργοῦν αἱ κεντρικαὶ ὑπηρεσίαι τοῦ Κράτους καὶ ἡ ἀδιαφορία τῶν ἐν τῷ κέντρῳ ὑπαλλήλων διὰ τὴν Ἐπαρχίαν ἀκόμη καὶ διὰ τοὺς ἐν αὐτῇ ὑπηρετοῦντας συναδέλφους των. Φαίνεται ὅμως ὅτι τὸ ὑπουργεῖον Δικαιοσύνης δικαιοῦται νὰ λάβῃ τὸ βραβεῖον τῆς σχετικῆς βραδύτητος καὶ ἀδιαφορίας, διότι ἐν ᾧ ὁ χειμὼν ἔχει ἐνσκήψει ἀπὸ μηνὸς εἰς τὸν νομόν μας τὰ δικαστικὰ γραφεῖα μας δὲν διαθέτουν θέρμανσιν διότι αἱ πιστώσεις διὰ τὴν προμήθειαν καυσοξύλων δὲν ἐστάλησαν ἀκόμη. Οὕτω δικασταί, ὑπάλληλοι, δικηγόροι καὶ ὅσοι πολῖται ἔχουν ὑποθέσεις εἰς τὰ δικαστήριά μας τουρτουρίζουν καὶ κινδυνεύουν νὰ πουντιάσουν.

ΤΟ ΡΕΥΜΑ ΤΗΣ ΠΟΛΕΩΣ ΜΑΣ

Ἀφ' ἧς πρὸ ὀλίγων μηνῶν περιῆλθεν ἡ διαχείρισις τοῦ ἐν τῇ πόλει μας ἐργοστασίου παραγωγῆς ἠλεκτρικοῦ ρεύματος εἰς τὴν Δημοσίαν Ἐπιχείρησιν ἠλεκτρισμοῦ (Δ.Ε.Η.) οὐδεμία ἐγένετο βελτίωσις τῶν ἐν αὐτῷ μηχανῶν παραγωγῆς ἠλεκτρικοῦ ρεύματος, ἐπειδὴ δ' ἐν τῷ μεταξύ, ὡς ἐκ τῆς μειώσεως τῆς τιμῆς τοῦ χιλιοβάτ ηὐξήθη ἡ κατανάλωσις ρεύματος κατὰ 40 ο]ο τὸ ἐργοστάσιον δὲν δύναται νὰ ἀνταποκριθῇ πλέον εἰς τὰς σχετικὰς ἀνάγκας τῆς πόλεώς μας.

Ἐν ἄλλαις λέξεσιν ἐμειώθη ἡ τιμὴ τοῦ ἠλεκτρικοῦ ρεύματος, ἀλλ' ἐμειώθη καὶ ἡ ἰσχὺς αὐτοῦ, εἰς τρόπον ὥστε οὐδὲν ἔχομεν πραγματικὸν ὄφελος ἐκ τῆς ἐπελθούσης μεταβολῆς.

Νομίζομεν, ὅτι ἡ Δ.Ε.Η. ἔχει ὑποχρέωσιν νὰ ἐνισχύσῃ τὰς γεννητρίας τοῦ ἐργοστασίου μας, ὥστε νὰ δύναται τοῦτο νὰ ἐξυπηρετῇ τὴν πόλιν μας.

ΤΑ ΞΕΝΗΤΕΥΜΕΝΑ ΑΔΕΛΦΙΑ ΜΑΣ

Ὁ ἐκ τῆς πόλεώς μας μετανάστευσας εἰς τὴν Αὐστραλίαν Νικόλαος Σ. Γαλάνης ἐδώρησεν εἰς τὴν Φιλαρμονικὴν τοῦ Δήμου μας μίαν καινουργῆ κορνέτταν, ἀξίας 3 000 δραχμῶν.

Ἡ δωρεὰ αὕτη, διὰ τὴν ὁποίαν συγχαίρομεν ὁλοψύχως τὸν ἀπόδημον συμπατριώτην μας συνεκίνησε βαθύτατα τοὺς κατοίκους τῆς πόλεώς μας, διότι ἀποτελεῖ μίαν εἰσέτι ἀπόδειξιν, ὅτι τὰ ξενητευμένα ἀδέλφια μας οὐδὲ στιγμὴν λησμονοῦν τὴν ἀγαπημένην των Πατρίδα, ἡ ὁποία γεμίζει πάντοτε τὴν ψυχήν των καὶ τὴν πλημμυρίζει μὲ αἰσθήματα ἀγάπης τόσον ἰσχυρά, ὥστε αἰσθάνονται τὴν ἀνάγκην νὰ τὴν ἐκδηλώσουν ἐνισχύοντες ταύτην καὶ ὑλικῶς.

Ἡ ὡραία χειρονομία τοῦ κ. Γαλάνη δὲν εἶναι οὔτε ἡ πρώτη οὔτε ἡ μοναδική. Ὅλοι οἱ ἀπόδημοι Χαλκιδικεῖς διατηροῦν ἀμείωτον τὴν ἀγάπην των διὰ τὸν τόπον, εἰς τὸν ὁποῖον ἐγεννήθησαν καὶ τὴν ἐκδηλώνουν πότε ὁ εἷς πότε ὁ ἄλλος διὰ διαφόρων δωρεῶν πρὸς κοινωφελεῖς σκοπούς.

Γίμεθα ἀληθινὰ ὑπερήφανοι διὰ τὰ καλὰ καὶ ἀγαπητὰ ἀδέλφια μας τὰ ὁποῖα ὅσον καὶ ἂν εὑρίσκωνται μακρὰν τῆς Πατρίδος ὄχι μόνον δὲν τὴν λησμονοῦν, ἀλλὰ καὶ γίνονται καλύτεροι Ἕλληνες.

ΔΙΑ ΤΟΝ κ. ΥΠΟΥΡΓΟΝ ΔΙΚΑΙΟΣΥΝΗΣ

Τόσας φορὰς ἐγράψαμεν διὰ τὴν ἔλλειψιν γραμματέως εἰς τὸ Εἰρηνοδικεῖον τῆς πόλεώς μας.

Τί θὰ γίνῃ τέλος πάντων; Δὲν θὰ εὐαρεστηθῇ τὸ ὑπουργεῖον νὰ στείλῃ ἕναν ὑπάλληλον; Ἕως πότε θὰ ἐξακολουθῇ ὁ Εἰρηνοδίκης, νὰ εἶναι δικαστής, γραμματεύς, γραφεύς, καὶ διεκπαιρεωτής;

ΔΙΑ ΤΟΝ κ. ΝΟΜΑΡΧΗΝ

Τεσσαράκοντα περίπου μαθηταὶ ἐκ Νεοχωρίου καὶ Παλαιοχωρίου φοιτῶντες εἰς τὸ Γυμνάσιον Ἀρναίας εἶναι ὑποχρεωμένοι νὰ διανύωσι πεζῇ καθ' ἑκάστην πρωΐαν καὶ ἑσπέραν τὴν ἐκ πολλῶν χιλιομέτρων ἀπόστασιν Ἀρναίας καὶ τῶν ἀνωτέρω χωρίων των διότι παρὰ τὰς ὑποσχέσεις του τὸ περιώνυμον ΚΤΕΛ δὲν ἐρρύθμισεν εἰσέτι τὸ ζήτημα τῆς μεταφορᾶς των ἐκ τῶν ὡς ἄνω κατοικιῶν των εἰς τὸ σχολεῖον των διὰ τῆς δρομολογήσεως λεωφορείου εἰδικῶς πρὸς τὸν σκοπὸν τοῦτον, καίτοι οἱ γονεῖς τῶν μαθητῶν ἐδέχθησαν ἅπαντας τοὺς εἰς αὐτοὺς τεθέντας ὅρους.

Κατόπιν τούτου θὰ ἐξακολουθήσῃ ἡ δραματικὴ πορεία τῶν μαθητῶν μέσα εἰς τὰ χιόνια καὶ ὑπὸ βροχὴν καὶ δριμύτατον ψῦχος.

Θαυμάζομεν τοὺς ἡρωϊκοὺς μαθητάς, οἱ ὁποῖοι ὑποβάλλονται εἰς τοιούτους κόπους καὶ κινδύνους ἵνα μορφωθῶσιν, ἀλλὰ θαυμάζομεν περισσότερον τὴν ἀδιαφορίαν τοῦ Κράτους, τὸ ὁποῖον ἐμονοπώλησεν ὑπὲρ τῶν κτελιτῶν τὰς συγκοινωνίας καὶ δὲν τοὺς ὑποχρεώνει νὰ ἐξυπηρετοῦν τοὺς πολίτας καὶ εἰς τόσον σημαντικὰς περιπτώσεις.

ΕΠΑΙΝΕΤΗ ΕΝΕΡΓΕΙΑ

Ὁ προϊστάμενος τῆς ταχυδρομικῆς διευθύνσεως τοῦ νομοῦ μας κ. Μουχτάρης ἀπηύθυνεν αὐστηρὰν ἀλλὰ καὶ ἐμπνευσμένην διαταγὴν πρὸς τὰ ταχυδρομικὰ γραφεῖα τῆς περιφερείας του, δι' ἧς τονίζων τὸν χαρακτῆρα καὶ τὴν σημασίαν τῶν προσφερομένων πρὸς τὸν ἀγροτικὸν πληθυσμὸν ὑπηρεσιῶν ὑπὸ τοῦ Κράτους διὰ τῶν ταχυδρομείων ἀξιοῖ ἀπόλυτον προσήλωσιν εἰς τὸ καθῆκον των ἀπὸ ὅλους τοὺς ταχυδρομικοὺς ὑπαλλήλους καὶ δὴ τοὺς ἀγροτικοὺς διανομεῖς, τῶν ὁποίων ἐφιστᾷ τὴν προσοχὴν ἐπὶ τῶν ὑποχρεώσεών των ὅπως παραδίδωσι τὴν ἀλληλογραφίαν καὶ τὰς ἐφημερίδας εἰς χεῖρας τῶν πρὸς οὓς ἀποστέλλονται αὗται καὶ ἐγκαίρως, ἀπειλεῖ δὲ τὴν λῆψιν αὐστηροτάτων μέτρων κατὰ παντός, ὅστις ἤθελεν ἐπιδείξει ὀλιγωρίαν ἐν τῇ ἐκτελέσει τοῦ καθήκοντός του.

Ἡ ἀνωτέρω ἐνέργεια τοῦ κ. Μουχτάρη, γνωσθεῖσα εἰς τὸ κοινὸν ἐπροκάλεσε πλήρη ἱκανοποίησίν του καὶ ἐτόνωσε τὴν πεποίθησίν του ἐπὶ τοὺς ταχυδρομικοὺς ὑπαλλήλους μας, τὴν πρὸς τοὺς ὁποίους ἰδιαιτέραν ἐκτίμησίν του διὰ τὴν μέχρις αὐτοθυσίας ἐνίοτε προσήλωσιν εἰς τὴν παράδοσιν τῆς ὑπηρεσίας των τείνουν νὰ κλονίσουν ἐλάχιστα εὐτυχῶς κρούσματα ἀδιαφορίας.

ΤΟ ΥΠΟΥΡΓΕΙΟΝ ΣΥΓΚΟΙΝΩΝΙΩΝ

Ἐν Ἀθήναις τῇ 14 Νοεμβρίου 1956

Πρὸς

Τὴν Δ)νσιν τῆς ἐφημερίδος
«Φωνὴ τῆς Χαλκιδικῆς»
Πολύγυρον

ΘΕΜΑ: Περὶ καταβολῆς εἰς ἐργολάβον ὁδοῦ πρὸς Ἀρναίαν.

Εἰς τὸ φύλλον ὑμῶν τῆς 28-10-1956 ἀναφέρετε ὅτι ὁ ἐργολάβος ὁ ἐγκατεστημένος ἐπὶ τῆς ὁδοῦ πρὸς Ἀρναίαν, διακόπτει τὰ συνεργεῖα του, λόγῳ οἰκονομικῆς ἀδυναμίας νὰ συνεχίσῃ τὸ ἔργον του, διότι τὸ Κράτος καθυστερεῖ τὴν καταβολὴν εἰς αὐτὸν τῶν δεδουλευμένων.

Σᾶς πληροφορῶ ὅτι δι' ἀποφάσεώς μου ἐνεκρίθη ἤδη ἡ καταβολὴ τῶν ὀφειλομένων εἰς τὸν ἐν λόγῳ ἐργολάβον, καὶ ἐτέθη εἰς τὴν διάθεσιν τῆς οἰκείας ὑπηρεσίας ἡ σχετικὴ πίστωσις.

ὁ ὑπουργὸς Γ. Ι. ΡΑΛΛΗΣ

ΣΥΜΠΕΡΑΣΜΑΤΑ ΚΑΙ ΔΙΑΠΙΣΤΩΣΕΙΣ ΑΠΟ ΤΗ ΛΙΠΑΝΣΙ ΤΩΝ ΑΜΠΕΛΙΩΝ

Τοῦ κ. Μ. ΠΑΠΑΠΕΤΡΟΥ, γεωπόνου

Ἄγνωστη μέχρι χθὲς ἡ χρησιμοποίησις χημικῶν λιπασμάτων στὸ ἀμπέλι στὴν περιοχή μας, προβλέπεται νὰ διαδοθῇ ἐφέτος σὲ ἀρκετὸ ἀριθμὸ στρεμμάτων ὕστερα ἀπὸ τὰ καταπληκτικὰ ἀποτελέσματα ποὺ διεπίστωσαν οἱ ἀμπελουργοὶ τῆς Μ. Παναγίας στὸ ἀμπέλι τοῦ Γιάννη Ἀδραχτᾶ ποὺ δέχτηκε μιὰ πλήρη καὶ ἰσορροπημένη χημικὴ λίπανσι ἐν συνεργασία μὲ τὸν γεωπόνο.

Τὸ μεγάλο παράπονο τῶν ἀμπελουργῶν τῆς Μ. Παναγίας ἐδῶ καὶ πολλὰ χρόνια εἶναι ἡ κάθε χρόνο καὶ μικρότερη παραγωγὴ τῶν ἀμπελιῶν τους. Οἱ καλλιεργητικὲς φροντίδες δὲν ἔλειπαν ποτὲ καὶ μαζὶ μ' αὐτὲς τὸ ξελίκκωμα τὸ φθινόπωρο, καὶ ἡ χρησιμοποίησις λίγης—ἐλλείψει περισσότερης—χωνευμένης κοπριᾶς γιδοπροβάτων.

Τὰ ἀποτελέσματα ὅλων αὐτῶν τῶν φροντίδων καλὰ βέβαια, ὄχι ὅμως ἱκανοποιητικά. Κάτι ἔπρεπε νὰ γίνῃ ν' ἀλλάξῃ αὐτὴ ἡ κατάστασις Καὶ ἡ εὐκαιρία δὲν ἄργησε νὰ δοθῇ. Οἱ ἀμπελουργοί μας πρόθυμοι δέχτηκαν τὴ συμπαράστασί μας καὶ τὴν καθοδήγησι.

Δὲν λείπει βέβαια μιὰ κάποια μικρὴ δυσπιστία σᾶν πρόκειται νὰ δεχθοῦν καινούργιες ἰδέες, νεωτεριστικὲς ἀντιλήψεις, ἀλλὰ κι' αὐτὴ γρήγορα ἐξουδετερώνεται σᾶν ἔλθῃ τὸ ἀποτέλεσμα μιᾶς δοκιμῆς, ἑνὸς ἀποδεικτικοῦ, ὁλοφάνερο καί... ἀἀποστομωτικό. Κι' ὅταν μιλοῦν οἱ ἀριθμοὶ δυνατὰ καὶ εὔγλωττα, τίποτα δὲν μπορεῖ νὰ τοὺς διαψεύσῃ

Ὁ Γιάννης Ἀδραχτᾶς πρόθυμα δέχτηκε τὴ συνεργασία μας. Ξεκινήσαμε μ' αὐτόν. Ἦταν φανερὸ πῶς τ' ἀμπέλια ὑποφέρουν ἀπὸ ἔλλειψι θρεπτικῶν στοιχείων. Ἀρχίσαμε λοιπὸν τὴν ἐφαρμογὴ τοῦ σχεδίου μας. Μετὰ τὴν ἀνάλυσι τοῦ ἐδάφους τοῦ ἀμπελιοῦ ἀποδείχθηκε πῶς ἦταν φτωχὸ σὲ ἄζωτο, φωσφόρο καὶ κάλι. Βρίσκονταν ὅλα σὲ μικρὲς ἀναλογίες ὅσες μποροῦσαν νὰ κρατήσουν τὸ ἀμπέλι σὲ μιὰ ἁπλῆ συντήρησι καὶ νὰ δώσουν ἀσήμαντη παραγωγή

Χρειάσθηκε νὰ κάνωμε ὑπομονὴ ἕνα χρόνο, καὶ μαζὶ μὲ μᾶς κι' ἕνας ἀριθμὸς ὁπαδῶν τῆς ἰδέας ποὺ ρίχτηκε

Τὸ ἀποτέλεσμα ὅμως μᾶς ἐδικαίωσε. Χίλιες τριακόσιες (1.300) ὀκ. σταφύλια ἀπὸ ἕνα στρέμμα Καὶ τὸ διπλανὸ ἀμπέλι τοῦ γείτονα ποὺ ἔμεινε ἀλίπαντο, γύρω στὶς 700 ὀκάδες. Ἦταν ὁ μάρτυρας αὐτός, ποὺ ἀγόγγυστα δέχτηκε καὶ ἐφέτος τὴν περιφρόνησι τοῦ ἰδιοκτήτου του.

ΠΟΣΟ ΚΑΙ ΠΟΙΟ ΛΙΠΑΣΜΑ ΘΑ ΧΡΗΣΙΜΟΠΟΙΗΣΩΜΕ

Θὰ ἐξαρτηθῇ· 1) Ἀπὸ τὴν βλάστησι τοῦ κλήματος: Ἂν τὸ ἀμπέλι ἔχει δυνατὴ βλάστησι καὶ πλούσια καρποφορία δὲν θὰ λιπάνωμε. Ἂν εἶναι ἀδύνατη ἡ βλάστησι θὰ κάνωμε πλήρη λίπανσι. Ἂν εἶναι μέτρια θὰ κάνωμε μιὰ μέση λίπανσι.

2) Ἀπὸ τὴν σύστασι τοῦ ἐδάφους: Στὰ βαρύτερα ἐδάφη θὰ χρησιμοποιήσωμε περισσότερο λίπασμα.

3) Ἀπὸ τὴν ὑγρασία τοῦ ἐδάφους: Στὰ ἀβαθῆ καὶ στὰ ξερὰ χώματα νὰ μὴν ἀναζητοῦμε νὰ φτιάξωμε τὸ ἀμπέλι μας μὲ τὸ λίπασμα. Λείπει κάτι ἄλλο, ἡ ὑγρασία Αὐτὴν ποέπει πρῶτα νὰ ἐξασφαλίσωμε μὲ τὴν καλὴ καὶ καλλιέργεια καὶ κατόπι τὸ λίπασμα.

Κατὰ μέσον ὅρο θὰ ὑπολογίσωμε 4–7 μονάδες ἀζώτου 16–26 ὀκ. θεϊκὴ ἀμμωνία) 4-5 ὀκ φωσφόρου (20–25 ὀκ 0–16–0 ἢ ἀντίστοιχη ποσότητα 0–42–0) καὶ 6–8 μονάδες καλίου (10–13 ὀκ. 0-0–48) δηλ. τὴν λίπανση 4–4–6 ἕως 7–5–8.

Πότε καὶ πῶς θὰ λιπάνωμε: Ἀπὸ τὸν Νοέμβριο ἕως τὸν Φεβρουάριο μποροῦμε νὰ λιπάνωμε τὸ λίπασμα σκορπίζεται κατὰ τέσσαρες τρόπους:

1) Στὸ ξελάκκωμα. Ρίχνομε τὸ λίπασμα μακριὰ ἀπὸ τὶς ρίζες γύρω-γύρω, καὶ τὸ σκεπάζομε

2) Ἀνοίγομε χανδάκι 25–30 πόντους γύρω ἀπὸ τὸ κλῆμα καὶ βάθος ἄλλο τόσο καὶ παραχώνομε τὸ λίπασμα.

3) Ἀνάμεσα στὰ κλήματα, στὸν σταυρὸ ποὺ σχηματίζουν κάθε 4 ἀπ' αὐτά, ἀνοίγομε λάκκους μὲ τσάπα σὲ βάθος 30 πόντους καὶ παραχώνομε τὸ λίπασμα.

4) Τὸ σκορπίζομε σ' ὅλη τὴν ἐπιφάνεια καὶ τὸ σκεπάζομε μὲ ὄργωμα ἢ μὲ σκάψιμο.

Ὁ δεύτερος καὶ ὁ τρίτος τρόπος εἶναι προτιμώτεροι γιὰ νὰ σκεπάζεται τὸ φωσφορικὸ ὅπως πρέπει βαθύτερα.

Ἡ κοπριὰ εἶναι πολὺ καλὸ λίπασμα καὶ πρέπει νὰ τὴν προτιμοῦμε. Ὅταν κάθε 3 χρόνια βάλουμε 3–4 χιλιάδες ὀκάδες κοπριὰ στὸ στρέμμα. Κάναμε μιὰ καλὴ λίπανσι. Τὴν χρησιμοποιοῦμε στὸ ξελάκκωμα ἢ τὴν σκεπάζομε μὲ τὸ ὄργωμα ἢ μὲ τὸ σκάψιμο. Ἂν θὰ λιπάνωμε μὲ λιγώτερη κοπριὰ τότε θὰ καταφύγωμε καὶ στὸ λίπασμα γιὰ συμπλήρωσι.

—Στὴ Μ. Παναγία στὸ ἀμπέλι τοῦ Γιάννη Ἀδραχτᾶ—καὶ τοῦ Μήτσου Κατραντσιώτη μὲ ἄριστα ἀποτελέσματα—ἐφαρμόσθηκε ὁ τύπος λιπάνσεως 6–8–8 καὶ 6–10–10 μὲ τὸ μικτὸ λίπασμα 6–8-8. Ποὺ ἀναλογεῖ σὲ ποσότητα 80–100 δραμια στὸ κάθε κλῆμα. Ἡ λίπανσις ἔγινε τὸ πρῶτο 10ήμερο τοῦ Δεκεμβρίου.

Ὁ καρπὸς συγκομίσθηκε ἀβίαστα στὶς 10 Ὀκτωβρίου ἡ ποιότητά του ἄλλωστε ἦταν ἐξαιρετική. Καὶ γὼ προσωπικὰ ποὺ βρέθηκα ἐκεῖ, δοκίμασα τὰ ὀγκώδη καὶ νόστιμα μοσχάτα. Σήμερα πολὺς κόσμος μὲ ζωηρὸ ἐνδιαφέρον μιλεῖ γι' αὐτὸ ποὺ ὡς χθὲς ἀδυνατοῦσε νὰ πισιέψῃ, καὶ πάρα πολλοὶ εἶναι ποὺ ζητοῦν ἐπίμονα ὁδηγίες, δὲν θέλουν νὰ χάσουν τὴν εὐκαιρία ἐφέτος. Ὁ καλὸς σπόρος ρίχθηκε σὲ καλὸ ἔδαφος, καὶ ἀσφαλῶς θὰ ἀποδώσῃ Καιρὸς ἦταν.

ΚΛΙΝΙΚΗ "ΠΑΝΑΓΙΑ ΧΑΛΚΕΩΝ,,

ΛΥΣΙΜΑΧΟΥ ΓΡ. ΣΑΡΑΦΙΑΝΟΥ
ΙΑΤΡΟΥ
Εἰδικοῦ:
Καρδιολόγου–Παθολόγου

ΑΡΙΣΤΟΤΕΛΟΥΣ ΤΡΙΒΙΖΑ
ΙΑΤΡΟΥ
Εἰδικοῦ: Χειρουργοῦ
Ἀρχιάτρου ἐ. ἀ.

Ἡ πλέον σύγχρονος Κλινικὴ
Συνεργάται ἰατροὶ ὅλων τῶν εἰδικοτήτων
Ὁδὸς ΕΓΝΑΤΙΑΣ 76 (εἴσοδος Χαλκέων 18)
ΘΕΣΣΑΛΟΝΙΚΗ

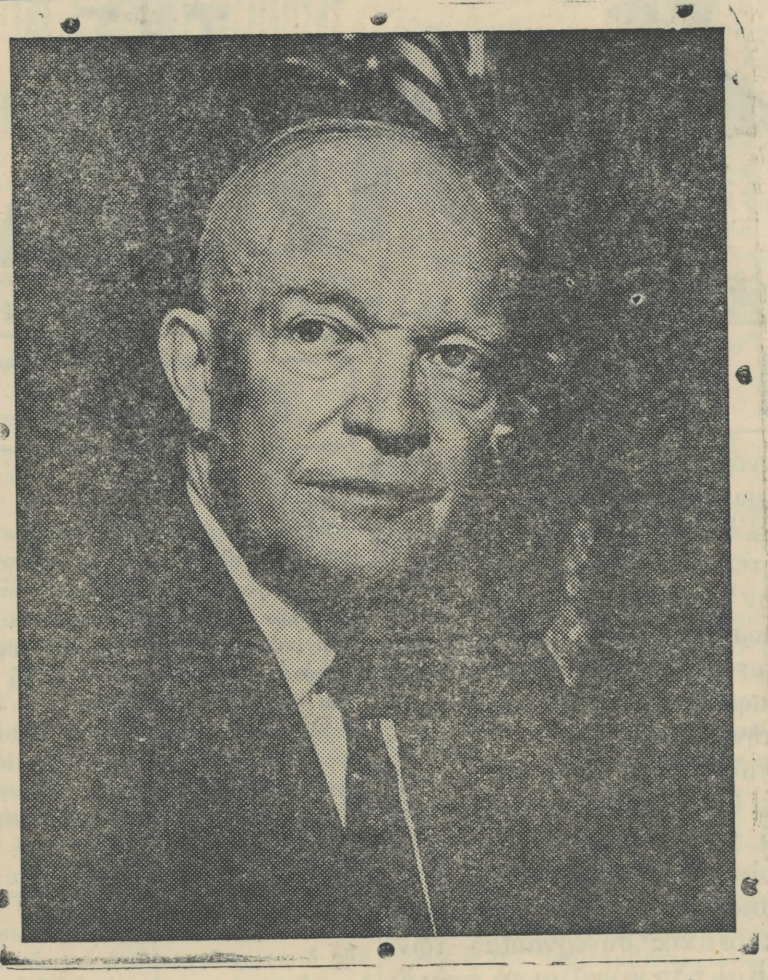

Ὁ ἐπανεκλεγεὶς πρόεδρος τῆς Ἀμερικῆς κ. Ἀϊζενχάουερ

ΙΣΤΟΡΙΚΟΙ ΘΥΣΑΥΡΟΙ

Τοῦ κ. ΓΕΩΡΓΙΟΥ ΓΕΩΡΓΟΥΔΗ

Εἰς τὰ γραφεῖα τῆς «Φωνῆς τῆς Χαλκιδικῆς» ὑπάρχει ἀκόμα, ἕνας πολύτιμος ἱστορικὸς θυσαυρὸς «Η ΙΣΤΟΡΙΑ ΤΗΣ ΧΑΛΚΙΔΙΚΗΣ» τοῦ συγγραφέως στρατηγοῦ ἐ.ἀ. κ. Δημητρίου Ζάγκλη.

Ὅποιος ξέρει τὴν ἀξία τοῦ βιβλίου, αὐτοῦ κόβει βέβαια καὶ ἀπὸ τὸ ψωμί του καὶ τὸ παίρνει καὶ γιὰ τὸν ἑαυτό του καὶ γιὰ τοὺς ἀπογόνους του, γιατὶ ἀντιλαμβάνεται, ὅτι θὰ ἐξαντληθῇ σιγὰ σιγὰ καὶ κάποτε, δὲν θὰ ὑπάρχῃ πλέον, διὰ νὰ περιμένῃ τοὺς ἀγοραστάς του. Γενικὰ ὅμως, δὲν βρῆκε τὴν πρέπουσα ἀνταπόκριση εἰς τοὺς συμπατριώτας μας.

Ὅσο γιὰ τὴν ἀκρίβεια τῆς ὕλης του, ἀπὸ τῆς ἱστορικῆς αὐτῆς πλευρᾶς καὶ γιὰ τὴν ἄριστη τοποθέτηση τῶν προσωπικῶν παρατηρήσεων τοῦ συγγραφέως, μάρτυρες εἶνε οἱ πηγὲς εἰς τὰς ὁποίας τὴν ἀνεζήτησε ὁ στρατηγὸς κ Ζάγκλης, καθὼς αὗται ἐκτίθενται ἐν αὐτῷ τούτῳ τῷ βιβλίῳ του. Μὰ καὶ ἂν χρειάζεται καὶ ἄλλη ἀκόμη ἐγγύησις, εἶναι κι' αὐτὸς ὁ ἴδιος ὁ συγγραφεύς, τὸν ὁποῖον ἡ φήμη τὸν κατατάσσει μεταξὺ τῶν ἰσχυροτέρων ἱστορικῶν τῆς ἐποχῆς μας.

Ἀλλὰ σκοπός μας δὲν εἶναι βέβαια, νὰ διαφημίσουμε τὸν συγγραφέα τοῦ βιβλίου τούτου, τῆς ἱστορίας τοῦ τόπου μας, μὰ οὔτε καὶ τὸ ἔργον του αὐτὸ γιὰ λογαριασμόν του. Διότι ὁ μὲν συγγραφεὺς ἔχει ἐξασφαλισμένη τὴ θέση του μεταξὺ ἐκείνων ποὺ διδάσκουν τὴν σύγχρονον ἀνθρωπότητα. Τὸ δὲ ἔργον του αὐτό, οὕτως ἢ ἄλλως θὰ μείνῃ ὡς ἕνας ἱστορικὸς φάρος διὰ τὰς μεταγενεστέρας γενεάς.

Ἐκεῖνο περὶ τοῦ ὁποίου θέλομεν νὰ ὁμιλήσουμεν, διὰ τῆς παρούσης δημοσιογραφικῆς δ ατριβῆς μας, εἶναι αὐτὴ ἡ βραδύτης μὲ τὴν ὁποίαν κυκλοφορεῖ ἕνα τόσο σημαντικὸν σύγγραμμα διὰ τὸν τόπον μας καὶ ποὺ θὰ ἔπρεπε νὰ εἶχει γίνει ἀνάρπαστον. Ἀλλὰ καὶ τοῦτο ὄχι διὰ νὰ ὑποβοηθήσωμεν τροπόν τινα τὴν ταχυτέραν κατανάλωσιν τοῦ συγγράμματος, διότι περὶ τούτου ἀκριβῶς οὔτε μᾶς ἐνδιαφέρει, μὰ οὔτε καὶ κανεὶς μᾶς ἐξουσιοδότησε, παρὰ διότι τὰ ἐκδοθέντα ἀντίτυπα, θὰ ἔπρεπε νὰ εἶχαν τώρα μελετηθῇ ἀπὸ τοὺς συμπατριώτας μας, διότι ὅποιος δὲν ξαίρει τὴν ἱστερία τοῦ τόπου του, δὲν ξαίρει τίποτε...

Ἐδῶ λοιπὸν συμβαίνει κάτι, ποὺ δὲν εἶναι πρὸς τὴν πλευρὰν τῶν ἀξίων τῶν συμπατριωτῶν μας, ποὺ εἶνε—ὅπως λένε πολλοὶ ξένοι—πάρα πολλές, ἀλλὰ βαρένει δυστυχῶς, πρὸς τὴν ἄλλην πλευράν, ποὺ εἶναι τὰ ἐλατώματά μας..

Θέλω νὰ πῶ, ὅτι ἡ ἀργοπορία τῆς κυκλοφορίας τοῦ βιβλίου αὐτοῦ, εἰς τὸ κοινὸν τῆς Χαλκιδικῆς καὶ εἰς τοὺς ἄλλους συμπατριώτας μας ποὺ εἶναι ἐκτὸς τῆς Χαλκιδικῆς, συμαίνει ὅτι δὲν μᾶς ἐνδιαφέρει νὰ μάθουμε ὅ,τι δὲν ξέρουμε γιὰ τὸν τόπον μας καὶ γιὰ τοὺς προγόνους μας, μὰ οὔτε καὶ φοβούμεθα καθόλου μήπως τὸ βιβλίο αὐτὸ ἐξαντληθῇ καὶ δὲν θὰ μποροῦμε πιὰ νὰ τὸ βροίμε.

Μὰ καὶ κάτι ἄλλο ἀκόμα. Ὅτι μὲ τὴν ἀδιαφορία μας αὐτὴ πρὸς τὸ βιβλίο τοῦτο, πικραίνουμε ἕναν μεγάλο φίλο τῆς ἰδιαιτέρας μας πατρίδος, ποὺ τόσο πολὺ κουράσθηκε ἀλλὰ καὶ ξώδεψε γιὰ νὰ μᾶς διδάξῃ τὴν ἱστορία τῶν προγόνων μος καὶ νὰ μᾶς περιγράψῃ τὰ μνημεῖα τοῦ τόπου μας καὶ τοῦτο δὲν εἶναι ἐποικοδομητικὸ γιὰ μᾶς, ποὺ θὰ πρεπε νὰ τὸν ἀνταμείψουμε ἠθικῶς τοὐλάχιστον γιὰ τὸ ἱστορικὸ αὐτὸ εὐαγγέλιο ποὺ μᾶς χάρισε.

«Ἡ Ἱστορία τῆς Χαλκιδικῆς» ὑπὸ τοῦ στρατηγοῦ κ. Ζάγκλη εἶναι ἕνα ὑπέροχο βιβλίο Εἶναι αὐτὸ ποὺ δὲν τὸ εἴχαμε ποτὲ ἄλλοτε, ποὺ ἔλειπε ἀνάμεσά μας Καὶ πόσες φορὲς δὲν εἴπαμε, ὅτι «δὲν ξαίρουμε διστυχῶς τὴν ἱστορία τοῦ τόπου μας» καὶ πόσες φορὲς δὲν μᾶς χρειάσθηκε, νὰ ἰδοῦμε ποιοὶ πέρασαν ἀπὸ τὸν τόπο μας, ποιοὶ ἦταν οἱ προγονοί μος καὶ τὶ ἦταν αὐτός, ὁ τόπος μας, στὴν ἀρχαιότητα.

Βλέπουμε ἐδῶ κι' ἐκεῖ, παντοῦ σχεδόν, τἀχνάρια μιᾶς ἔνδοξης ἱστορίας ποὺ εἶναι κληρονομιά μας. Βλέπουμε μνημεῖα—ἐρείπια ποὺ μαρτυροῦν πῶς ἕνας κόσμος ὁλόκληρος καὶ πολιτισμένος ἔζησε αὐτοῦ ποὺ καὶ ἡμεῖς ζοῦμε. Ἀκοῦμε παραμύθια ποὺ κρύβουν μιὰ πραγματικότητα ποὺ τὴν ἔχομε μέσα στὸ αἷμα μας. Καὶ ὅμως, τώρα, ποὺ ἕνας τόσος καλὸς φίλος μας καὶ ἕνας ξένος μὰ θαυμαστὴς τῆς ἱστορίας μας, μᾶς τὴν δίνει γραμμένη καὶ φωτεινὴ γιὰ νὰ τὴν μάθουμε κ' ἐμεῖς καὶ νὰ τὴν ἰδοῦμε ὅπως ἦταν τὴν ἀφήνουμε νὰ κοιμᾶται καὶ σὰν νὰ τὴν περιφρονοῦμε, στὰ ράφια τῆς «Φωνῆς τῆς Χαλκιδικῆς» ποὺ οὔτε κι' αὐτὴν θέλουμε νὰ τὴν ἀκούσουμε, ποὺ μᾶς προσκαλεῖ νὰ μὴ χάσουμε τὴν εὐκαιρία γιὰ τὸ βιβλίο αὐτό

Ἂς μᾶς συγχωρήσῃ ὁ συγγραφεὺς στρατηγὸς κ. Ζάγκλης, γιὰ ὅσα λέμε, ποὺ δὲν θέλει ἀσφαλῶς νὰ γραφοῦν γιὰ τὸ πρόσωπό του, ἀπὸ μετριοφροσύνη του. Μὰ ἂς ἀρκεσθῇ στὴ διαβεβαιωσή μας, πὼς δὲν μιλοῦμε μονάχα ἀπὸ εὐγνωμοσύνη γιὰ τὸ ἔργο του ποὺ μᾶς χάρισε μὲ τὴν πλούσια ἱστορικὴ γνώση του, ἀλλὰ καὶ κυρίως, γιατὶ θέλουμε νὰ πληροφορηθοῦν οἱ συμπατριῶται μας, ὅτι ὁ ἱστορικὸς αὐτὸς θυσαυρὸς πρέπει νὰ γίνῃ κτῆμα, κτῆμα τῶν ἀπογόνων των...

ΗΛΙΑΣ ΧΑΛΚΙΑΣ
ΙΑΤΡΟΣ ΠΑΘΟΛΟΓΟΣ
ΑΚΤΙΝΕΣ Χ
ΝΕΑ ΜΟΥΔΑΝΙΑ

ΕΛΛΗΝΙΚΟΣ ΣΤΙΧΟΣ

ΠΛΑΝΗ

Μοῦ λὲν πὼς θάχω χάσει τὰ μυαλά μου,
ἂν τὸ προσμένω ἀλήθια νὰ μὲ πάρει·
καὶ ποιηρό, τὸν λέν, καὶ κστεργάρη
ποὺ παίζει μὲ τὸν ἄμετρο ἔρωτά μου.

Κ' ἐγὼ θαρρῶ ζηλεύουν τὴ χαρά μου,
καὶ διαλαλῶ τὴν καθεμιά του χάρη.
Μὰ πίσω ἀπὸ τὸ τόσο σου καμάρι
τὶ φίδι ποὺ σὲ τρώει, πικρὴ καρδιά μου!

Ἐσὺ καὶ ἐγὼ τὸ ξέρουμε μονάχα
ἂν εἶναι ἀγάπη αὐτὸ ποὺ λέμε τάχα.
Μ' ἄχ, ἄδικα τὰ λόγια αὐτὰ ποὺ πᾶνε!..

Αὔριο, σὰ ρθεῖ, καλὸς κι' ὄμορφος θάναι,
κ' ἔτσι ὡς θὰ γέρνει δίπλα μου ἀπαλὰ
ἐσὺ θὰ βρεῖς πὼς μ' ἀγαπάει τρελά.

ΣΟΦΙΑ ΠΑΠΑΔΑΚΗ

ΜΕΘΗΤΙΚΗ ΣΤΗΛΗ

Η ΚΑΤΑΣΚΗΝΩΤΙΚΗ ΜΟΥ ΖΩΗ

Γλυκοξημέρωσε! Οἱ ρόδες τοῦ αὐτοκινήτου ἀργὰ κυλοῦν. Ἀφήσαμε πίσω τὸ χωριό μας, καὶ προχωροῦμε πρὸς τὴν Μετομόρφωση, ὅπου ἔχει ἱδρυθῇ ἡ μαθητικὴ κατασκήνωση τῆς Χαλκιδικῆς. Προχωροῦμε ἐκεῖ ποὺ εἶναι ἡ χαρά. Ἐκεῖ ποὺ κατοικεῖ ἡ νιότη καὶ ἡ λεβεντιά, ἐκεῖ ποὺ σκορπίζεται ἡ εὐτυχία, ἐκεῖ ποὺ φτερουγίζει ἡ ἀγάπη Ἐκεῖ, ποὺ εἴμαστε ὅλα τὰ παιδιὰ ἀδελφωμένα, σὰν ἕνα σῶμα, μιὰ ψυχή Ἐκεῖ, ποὺ ὅλα τὰ φτωχὰ βρίσκουν μιὰ ἀνακούφιση.

Περνοῦμε ἀπὸ γραφικὲς τοποθεσίες, ποὺ θὰ μείνουν ἀξέχαστες στὸ νοῦ μου. Κι' ἐνῶ προχωροῦμε μὲ μιὰ κρυφὴ ἐλπίδα στὴν καρδιά μας, ξαφνικὰ τὸ αὐτοκίνητο σταματᾶ Βρισκόμαστε μπροστὰ σὲ μιὰ μεγάλη πόρτα μὲ τὴν ἐπιγραφή: «Ὑπουργεῖον Ἐθνικῆς Παιδείας Μαθητικὴ Κατασκήνωσις Χαλκιδικῆς».

Φθάσαμε ἐπὶ τέλους στὸν ἱερὸ τοῦτο χῶρο. Σὰν μπήκαμε μέσα... τὶ κάλλη ἀπερίγραπτα ἦταν ἐκεῖνα, θαυμάσια. Ἐδῶ γλάστρες, ἐκεῖ γλάστρες... Μὲ τὶς πολλὲς σκέψεις ποὺ γυρίζουν στὸ νοῦ μου, πήραμε τὶς θέσεις μας... Παίρνουμε τὸ δεῖπνο μας. Μὰ ἐδῶ ἡ ζωή μας ἀλλάζει. Φαγητὸ ταχτικό, καθαριότης μεγάλη καὶ προσευχή.

Πῶς νὰ σᾶς τὸ πῶ; Ἔνοιωθα τὴν ψυχή μου σὰν νὰ μιλοῦσε μὲ τὸ Θεό, μὲ ἀγγελούδια. Καὶ ἡ ἔπαρση τῆς σημαίας μας, ἀνώτερη αὐτή. Πῶς βλέπαμε τὸ σύμβολο τοῦ Ἔθνους μας, «Λευκὴ σὰν ὄνειρο», ἦταν τὸ τραγούδι μας. Κι' ἐνῶ ξεκινοῦμε γιὰ τὴν τραπεζαρία τὸ γάλα μας ἀχνίζει στὸ καζάνι.

Μετὰ τὸ φαγητὸ ὕμνο, ὕστερα κολύμπι, διδασκαλία καὶ ψυχαγωγία στὴν τραπιζαρία μας

ΜΑΡΙΑ ΚΑΡΑΖΑΦΕΙΡΗ
μαθήτρια τῆς Ε'. τάξεως
τοῦ δημοτικοῦ σχολείου
Γαλατίστης – Χαλκιδικῆς

ΝΕΑ ΒΙΒΛΙΑ

"Η ΛΑΪΚΗ ΕΥΛΟΜΕΤΡΙΑ,,

ΑΘ ΤΟΥΡΝΑ-Α. ΜΥΤΑΥΤΣΗ
Δασολόγων
Μέτρησις ξυλείας ἱσταμένων δένδρων καὶ ἀπόδοσις συστάδων μὲ πίνακας καὶ εἰκόνας.
Παράρτημα πινάκων κυβισμοῦ στρογγύλης καὶ πελεκητῆς ξυλείας.
Διὰ δασικοὺς ὑπαλλήλους, δασεμπόρους, δασοκτήμονας, ὑλοτόμους, καὶ μαθητάς.
Ἀπευθυνθῆτε πρὸς τὸν κ. Ἀστέριον Μυταυτσῆν δασολόγον, εἰς Θάσον.
Τιμᾶται δραχ. 30.

ΦΩΝΗ ΤΗΣ ΧΑΛΚΙΔΙΚΗΣ
ΕΒΔΟΜΑΔΙΑΙΑ ΕΦΗΜΕΡΙΣ
ΕΚΔΙΔΟΜΕΝΗ ΕΝ ΠΟΛΥΓΥΡΩ

ΕΤΗΣΙΑΙ ΣΥΝΔΡΟΜΑΙ

Ἰδιωτῶν	Δραχ. 60
Κοινοτήτων	» 150
Διαφ. Ὀργανισμῶν	» 150
Ἐξωτερικοῦ Δολλάρια	15

ΟΡΟΙ ΔΗΜΟΣΙΕΥΣΕΩΝ

Γενικὰ ζητήματα δωρεάν. Ξέναι δημοσιεύσεις, πλειστηριασμοί, ἀγγελίαι κλπ. δρχ. 3 κατὰ στίχον

Ὑπεύθυνος: Ν. ΓΕΡΟΧΡΙΣΤΟΣ

Τὰ χειρόγραφα δημοσιευόμενα ἢ μή, δὲν ἐπιστρέφονται.

ΘΕΑΤΡΙΚΗ ΠΑΡΑΣΤΑΣΙΣ

ΟΛΥΜΠΙΑΣ 14. (Τοῦ συνεργάτου μας).— Τὴν παρελθοῦσαν Κυριακὴν 11 π μ εἰς τὴν αἴθουσαν τῆς Ε.Δ Σ. ἐδόθη θεατρικὴ παράστασις ὑπὸ τοῦ ἐρασιτεχνικοῦ ὁμίλου Ὀλυμπιάδος «ὁ χορὸς τοῦ Ζαλόγγου» παρουσία ἁπάντων τῶν κατοίκων τοῦ χωρίου καὶ τοῦ εἰδικῶς κληθέντος καθηγητοῦ Γυμνασίου Ἀρναίας κ. Λαλιώτη.

Οἱ ἠθοποιοὶ ἅπαντες ἐρασιτέχναι καὶ ἐπαγγελματίαι καὶ ἐργάτες ἐνστερνισθέντες τὸν σκοπὸν τῆς παραστάσεως ἀπέδωσαν τὸ ἅπαντον τῆς δυνάμεώς των, καὶ παρὰ τὰς ἀντιξόδους συνθήκας, συνήρπασαν τὸ ἀκροατήριον.

Τὸ ἔργον ἐδίδαξαν ἐξ ὑπαρχῆς ὁ τελωνιακὸς Κ. Κωνσταντάρόπουλος καὶ ὁ Δαρ. Καραπάνος οἵτινες κατώρθωσαν νὰ παρουσιάσουν θεατρικὸν ἔργον ἐφάμιλον τοῦ ἐπαγγελματικοῦ θιάσου. Τούτους ἐβοήθησεν κατὰ τὴν παράστασιν καὶ ὁ ἐξαίρετος δάσκαλος τοῦ χωριοῦ μας κ. Γ. Ἀναγνωστάρας. Εἰς ὅλους, ὡς καὶ εἰς τὸν πρόεδρον τῆς κοινότητος ἀξίζουν θερμὰ συγχαρητήρια.

—Ἐξ' ἄλλου κατόπιν πολυμήνων μόχθων καὶ κότων ἡ Ὀλυμπιὰς κατεσκεύασεν ἀθλητικὸν γήπεδον μπάσκετ–μπῶλ ἐντὸς τοῦ προαυλίου τοῦ δημοτ. σχολείου ἐφάμιλον τῶν καλλιτέρων τοιούτων τῆς Ἑλλάδος διὰ τὸ ὁποῖον δύναται νὰ σεμνήνεται ὁλόκληρος ἡ Χαλ)κή, ἤδη ὑπὸ τὴν ἐπίβλεψιν τοῦ διδασκάλου καλαθοσφαιριστοῦ τοῦ Ἄρεως Ἀναγνωστάρα ἤρχισαν αἱ τροποποιήσεις τῶν σχολικῶν καὶ ἐξωσχολικῶν ὁμάδων. Κ. Δ. Κ

ΕΥΧΑΡΙΣΤΗΡΙΟΝ

Θεωρῶ ὑποχρέωσιν μου ὅπως εὐχαριστήσω καὶ δημοσίᾳ τὸν διακεκριμένον ἰατρὸν Ἀμπελᾶν Γεώργιον, διὰ τὸ ἐπιστημονικὸν καὶ ἀνθρωπιστικὸν ἐνδιαφέρον μὲ τὸ ὁποῖον παρηκολούθησε τὴν ἀσθένειαν τῆς θυγατρός μου.

Νικήτη τῇ 13—11—1956
ΚΟΥΡΜΠΕΤΗΣ ΧΡΗΣΤΟΣ

ΕΚΠΟΙΗΣΕΙΣ ΣΙΤΗΡΩΝ

Ὁ Γεωργικὸς Σταθμὸς Χαλκιδικῆς προκηρύσσει ἐν Ν Μουδανίοις (καφενεῖον Κοβράκη) τὴν 8)12)1956 ἡμέραν Σάββατον καὶ ὥραν 12—1 μεσημβρινὴν ἐπαναληπτικὸν διαγωνισμὸν ἐκποιήσεως τῶν κάτωθι προϊόντων καὶ βάσει τῶν ὅρων τῆς ὑπ' ἀριθ. 1764]12)10)1956 διακηρύξεως του.

1) Σῖτος ἀλευροποιήσιμος σκληρὸς ὀκ 1.970.
2) Σῖτος ἀλευροποιήσιμος μαλακὸς ὀκ. 5.650.
3) Σῖτος σπασμένος ὀκ 1.500.
4) Σκύβαλα σίτου ὀκ. 3500.

Διὰ πλείονας πληροφορίας οἱ ἐνδιαφερόμενοι δύνανται νὰ ἀποτείνωνται εἰς τὰ γραφεῖα τῶν Δ)σεως Γεωργίας Θεσσαλονίκης, Χαλκιδικῆς (ἐν Πολυγύρῳ) καὶ Γεωργικοῦ Σταθμοῦ Χαλκιδικῆς (παρὰ τὸ χωρίον Ἅγιος Μάμας).

Ἐν Ν. Μουδανίοις τῇ 13—11—1956
Ὁ διευθυντὴς
Γ. ΠΑΠΑΔΟΠΕΤΡΟΣ

ΚΩΝ)ΤΙΝΟΣ ΛΑΜΝΙΔΗΣ
ΙΑΤΡΟΣ
ΑΚΤΙΝΕΣ X
ΝΕΑ ΜΟΥΔΑΝΙΑ

ΑΙ ΑΤΟΜΙΚΑΙ ΠΡΟΣΚΛΗΣΕΙΣ ΠΡΟΣ ΦΟΡΟΛΟΓΟΥΜΕΝΟΥΣ

ΑΘΗΝΑΙ 15.— Τὸ γενικὸν λογιστήριον ἔδωσεν ἐντολὴν εἰς τοὺς διευθυντὰς τῶν ταμείων τοῦ κράτους, ὅπως εἰς τὰς ἀτομικὰς προσκλήσεις τὰς ὁποίας ἀποστέλλουν πρὸς τοὺς φορολογουμένους, ἀναγράφουν ἀπαραιτήτως τὸ εἶδος καὶ τὸ ποσὸν τοῦ χρέους, τὴν χρονολογίαν βεβαιώσεώς του εἰς τὸ δημόσιον ταμεῖον, τὸ οἰκονομικὸν ἔτος, εἰς τὸ ὁποῖον ἀνήκει, τὴν χρονολογίαν καθ' ἣν καθίσταται τὸ χρέος ληξιπρόθεσμον, καθὼς καὶ τὸ ὀνοματεπώνυμον καὶ τὸ ὄνομα πατρός του ὀφειλέτου. Διὰ τοῦ τρόπου τούτου, ἐπιδιώκεται ὅπως ὁ ὀφειλέτης ἐνημεροῦται πλήρως ἐπὶ τῆς ὀφειλῆς του.

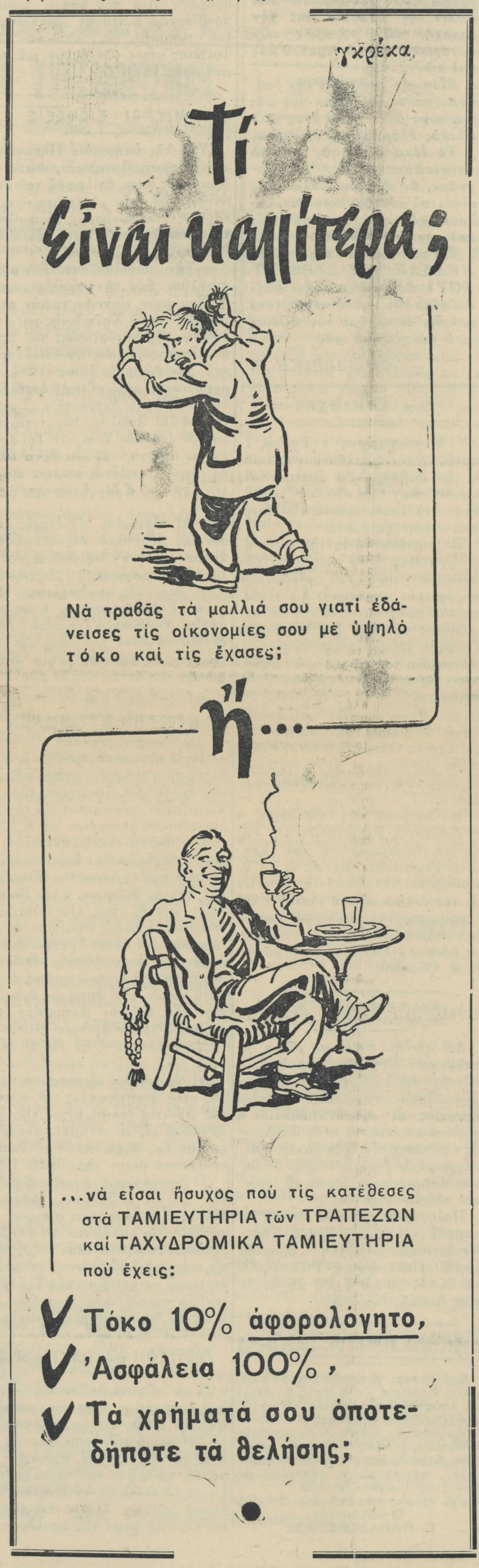

ΜΗ ΧΕΙΡΟΤΕΡΑ

ΜΕΤΑΛΛΙΚΑ ΥΦΑΣΜΑΤΑ

Εἰς τὴν Δυτικὴν Γερμανίαν ἐπιστήμονες ἐπέτυχον, κατόπιν τριετῶν μελετῶν καὶ ἐρευνῶν, τὴν κατασκευὴν νέων ἐξ ὁλοκλήρου συνθετικῶν ὑφασμάτων μὲ μεταλλικὴν ἐπένδυσιν, Τὰ νέα αὐτὰ ὑφάσματα ἡ ἐπίδειξις τῶν ὁποίων θὰ γίνῃ ἐντὸς τῶν προσεχῶν μηνῶν εἶναι ἐπιχρυσωμένα, ἐπαργυρωμένα, ἐπινικελωμένα, ἐπιχαλκωμένα ἢ ἐπενδεδυμένα μὲ λεπτότατον στρῶμα οἱουδήποτε ἄλλου μετάλλου. Δύναται ἐπίσης νὰ γίνῃ ἐπὶ τοῦ ἰδίου ὑφάσματος συνδυασμὸς διαφόρων μετάλλων εἰς τρόπον ὥστε νὰ παρουσιάζωνται φαντασμαγορικὰ σύνολα παραμυθένιας ὡραιότητος. Τέλος, ἀποκαλύπτουν οἱ Γερμανοὶ ἐπιστήμονες, ὅτι ἔχουν ἐπιτύχει τὴν σύνθεσιν καὶ ἀγνώστων μέχρι τοῦδε ἰριδιζουσῶν ἀποχρώσεων ἀφαντάστου γοητείας.

Τὰ μεταλλικὰ ὑφάσματα, ἀκόμη καὶ ἂν εἶναι ἐπιχρυσωμένα ἢ ἐπαργυρωμένα μὲ καθαρὸν χρυσὸν ἢ ἄργυρον, θὰ εἶναι προσιτὰ εἰς ὅλα τὰ βαλάντια δοθέντος ὅτι ἡ μεταλλική των ἐπένδυσις δὲν θὰ ἔχῃ πάχος μεγαλύτερον τοῦ ἑνὸς χιλιοστοῦ τοῦ χιλιοστομέτρου εἰς τρόπον ὥστε ἡ ἀξία τοῦ ἀπαιτουμένου διὰ τὴν ἐπιμετάλλωσιν μετάλλου νὰ εἶναι μηδαμινή.

Ἕνα ἀπὸ τὰ μεγαλύτερα ὑφαντουργεῖα τῆς Δυτικῆς Γερμανίας ἤρχισεν ἤδη τὴν ἀνέγερσιν νέου τμήματος καὶ προέβη εἰς τὴν παραγγελίαν τῶν ἐγκαταστάσεων διὰ τὴν εἰς μεγάλην κλίμακα κατασκευὴν τῶν μεταλλικῶν ὑφασμάτων τὰ ὁποῖα προβλέπεται ὅτι θὰ κατακτήσουν ἀμέσως τὰς ἀγορὰς ὅλου τοῦ κόσμου καὶ θὰ σημάνουν πραγματικὴν ἐπανάστασιν εἰς τὸ κεφάλαιον τῆς γυναικείας μόδας.

ΞΗΡΟΙ ΚΑΡΠΟΙ

Ἂν δὲν γινόμουν ἔμπορος ξηρῶν καρπῶν, ἀσφαλῶς θὰ γινόμουν ἕνας ἐξαιρετικὸς κοσμημα τοπώλης. Δὲν τὸ μετανοιώνω ὅμως. Τὰ εἴδη αὐτὰ ἔχουν πάντα τὴν πελατεία τους. Καὶ μεταξὺ τῆς πελατείας βρίσκεται κι' ἡ Νίτσα Μάλιστα ἡ Νίτσα, ποὺ μόλις τὴν βλέπω ἡ καρδιά μου ἀρχίζει νὰ χορεύει βάλς. Σημειῶστε παρακαλῶ ὅτι ἡ καρδιά μου τυγχάνει νὰ εἶναι πολὺ ρωμαντική Γι' αὐτὸ χορεύει βάλς. Ἔρχετε ποὺ λέτε ἡ Νίτσα κάθε τόσο–δουλεύει στὸ διπλανὸ δικηγορικὸ γραφεῖο–καὶ μὲ μιὰ φωνὴ ὅλο μέλι μοῦ κελαϊδεῖ.

—Καλημέρα κύριε Θανάση μου.
—Καλημέρα Νίτσα.
—Θὰ ἤθελα...

Τὴν διακόπτω προλαμβάνοντας τὴν ἐπιθυμία της.

—Θὰ ἤθελες λίγα φυστίκια.
—Ναί.
Εἶδες ποὺ τὸ κατάλαβα;
Ἔἶσθε σπουδαῖος!!

Καὶ τῆς δίνω πολλά. Ἐδῶ ἔγκειται τὸ κόλπο. Λίγα ἡ Νίτσα, πολλὰ ἐγώ. Λεφτὰ ἡ Νίτσα, φράγκο ἐγώ. Χαμόγελο ἡ Νίτσα; χαρὲς καὶ ξελιγώματα ἐγώ. Καὶ σιγά–σιγά, γινόμαστε παρέα. Μιὰ ὄμορφη αἰσθηματικὴ παρέα, ποὺ ἂν δὲν τὴν ἔβλεπα τοὐλάχιστον τρεῖς φορὲς τὴν ἡμέρα καὶ ποὺ ἂν δὲν τῆς ἔδινα ἄλλες τόσες φορὲς καρύδια, μυγδαλάκια, φυστίκια καὶ τὰ τοιαῦτα δὲν ἡσύχαζα. Οὔτε ἐγὼ οὔτε κι' αὐτή.

Κι' ὅταν πιὰ ἔφθανε ἡ Κυριακὴ τότε ἔπαιρνα καμμιὰ ὀκᾶ φουντούκια, ἔπαιρνε κι' ἡ Νίτσα τὰ δυό της ἀδέλφια καὶ πηγαίναμε στὸν κινηματογράφο. Μέσα σὲ μισὴ ὥρα δὲν ἀφήνᾶμε οὔτε τσόφλι. Πολλὲς φορὲς φτάνανε νὰ φᾶμε καὶ τὴν σακκοῦλα. Ὅσπου κάποτε ἔρχεται καὶ μὲ βρίσκει ὁ φίλος μου ὁ Εὐτύχιος.

—Θανάση σὲ θέλω.
Τὸν κτυπῶ στὸν ὦμο.
—Κατάλαβα Εὐτυχιέ μου. Τίποτα καρύδια θὰ θέλης πάλι;
—Ὄχι.
—Μήπως φουντουκάκια;
Οὔτε.
—Λεμπλεμπιά;
—Ντσς!
—Ἀμ' τότε;
—Δὲν τὸ βρίσκεις;
—Ὄχι.
—Ὄχι;
—Φυστικάκια.
—Μήτε. Θέλω νὰ σοῦ ἀνοίξω τὰ μάτια.

Βγάζω ἕνα καθρεφτάκι καὶ περιεργάζομαι τὸ πρόσωπό μου.

—Τὰ μάτια μου;
—Ἀμέ.
—Καὶ τὶ εἶναι τὰ μάτια μου ποὺ θέλουν ἄνοιγμα, κλειστά;
—Κατάκλειστα. Διότι ἡ Νίτσα ἀγαπητέ μου, σοῦ ἔχει ἀδειάσει ὅλο τὸ μαγαζί.

Γυρίζω καὶ βλέπω τὰ ράφια. Ὁ φίλος εἶχε δίκηο. Πραγματικὰ τὸ μαγαζὶ βάδιζε πρὸς διάλυσι. Μελαγχολῶ καὶ ψιθυρίζω.

—Βλέπεις τῆς Νίτσας, τὶς ἀρέσουν ἀφάνταστα οἱ ξηροὶ καρποί.
—Μποῦρδες.
—Παντόν;
—Μποῦρδες φίλτατε.
—Λές;
—Σὲ τύφλωσε ὁ ἔρωτας.
—Λές;
Καὶ τώρα κρατήσου καλά.
—Νὰ κρατηθῶ;
—Κρατήσου διότι ἡ Νίτσα ἀπὸ τὴν ἄλλη ἑβδομάδα...
—Μὲ ἀρραβωνιάζεται;
Ὄχι. Ἀνοίγει ἀπέναντί σου μαγαζὶ ξηρῶν καρπῶν!

Πάω νὰ λιποθυμήσω. Καὶ ψιθυρίζω.

—Καλὰ ποὺ δὲν ἔγινα κοσμηματοπώλης.
—Γιατὶ ἂν ἔμπλεκα μὲ κάτι Νίτσες, θὰ μὲ τίναζαν στὸν ἀέρα!

Π. Β.

ΠΩΛΕΙΤΑΙ Ἐν τῇ τοποθεσίᾳ Μαριανίτικα Πολυγύρου ἐλαιῶν 25 περίπου στρεμμάτων. Πληροφορίαι παρὰ τῷ κ. Νικολάῳ Ἀθ. Χριστιανῷ.

ΔΗΜΗΤΡΙΟΥ ΖΑΓΚΛΗ
Ὑποστρατήγου ἐν ἀποστρατείᾳ

ΙΣΤΟΡΙΑ ΤΗΣ ΧΑΛΚΙΔΙΚΗΣ

Ἕνα βιβλίο ποὺ πρέπει νὰ ὑπάρχῃ σὲ κάθε Χαλκιδικιώτικο σπίτι μὲ δραχμὰς 60

ΠΩΛΕΙΤΑΙ: Ἐν Θεσ)νίκῃ εἰς τὸ βιβλιοπωλεῖον Τριανταφύλλου, (Ἀριστοτέλους 31).

Ἐν Πολυγύρῳ: Εἰς τὰ γραφεῖα τῆς ἐφημερίδος «Φωνὴ τῆς Χαλκιδικῆς».

Ἐν Στρατωνίῳ: Παρὰ τῷ συγγραφεῖ κ. Ζάγκλη.

ΑΠΟΣΤΕΛΛΕΤΑΙ: Ταχυδρομικῶς εἰς πάντα αἰτοῦντα ἐπὶ καταβολῇ δρχ. 65

ΟΙ ΕΝΟΡΚΟΙ ΠΟΛΥΓΥΡΟΥ ΤΟΥ ΜΗΝΟΣ ΔΕΚΕΜΒΡΙΟΥ

ΔΙΑ ΤΟ ΚΑΚΟΥΡΓΙΟΔΙΚΕΙΟΝ

Τακτικοὶ Α΄. 12ημέρου

Παντ. Κ. Τσολοδῆμος, Δημ. Γ. Μουχτῆς, Ἐμμαν. Κ Κουντουρῆς, Δημ. Σ. Μπογιατζῆς, Θεόδωρ. Ι. Θεοδωρίδης, Θεόδ Δ. Ψαθᾶς, Νικ. Α. Ταρκάσης, Λάζαρ Δ. Μπουλάλης, Χρῖστ. Α Φυργάδης, Ἀχιλ. Α. Χρυσάφης, Ζαχ. Ν. Μπουλάκης, Μιχ. Ν. Ζαμπούνης, Γεώργ. Ι. Τσαμούρης, Ἀναστ. Χ. Ἀστειόπουλος, Ἰωάν. Δ. Τσίγκας, Γεώρ. Β. Τσίγκας, Στυλ. Δ. Πιπέρκος, Γεώρ. Σ. Ἐμμανουήλ, Ἀστερ. Ν. Λιάλιος, Κωνστ. Ι. Τόγιας.

Ἀναπληρωματικοὶ Α΄. 12ημέρου

Περικ. Α. Δημόπουλος, Γεώρ. Μ. Καρυωτάκης, Ἀναστ. Α. Στῦλος, Γεώρ. Δ. Μουταφτσῆς, Ἰωάν. Δ. Καστρέτσιος, Κωνστ. Φ. Κατσίκας, Γεώρ. Α. Μουταφτσῆς, Κωνστ. Μ. Ζαμπούνης, Κωνστ. Α. Μοδικός, Μάρκος Κ. Χλίχλιας.

Τακτικοὶ Β΄. 12ημέρου

Ἀλέξαν. Ν. Λιάλιος, Γεώρ. Δ. Λιαριγκοβινός, Ἀλέξαν. Α Τάσιος, Νικ. Γ. Χαλάτης, Γεώρ. Ν. Λιβανίδης, Ἀντ. Δ. Μπανάβας, Χριστ. Μ. Ζαμπούνης, Ἰωάν. Β Γεροβασιλείου, Νικ. Χ. Ζαμπούνης, Δημ. Κ. Κουτσῆς, Συμεὼν Ι. Συμεωνίδης, Λουκᾶς Γ. Μπάμπης, Θεοφ. Γ. Χαρβάλας, Ἰωάν. Γ. Τάμπαρης, Γεώρ. Δ. Μπουρμπουτσιώτης, Νικ. Α. Τσακνῆς, Νικ. Ι. Δενδρινός, Νικ. Β. Τσίγκας, Χρῖστ. Δ. Μελᾶς, Σταῦρ. Γ. Συμβουλίδης

Ἀναπληρωματικοὶ Β΄. 12ημέρου

Δημ. Θ. Κάλφας, Ἀθαν. Γ. Μαγδάλης, Γεώρ. Ν. Βερροιώτης, Δημ. Χ. Μπανάβας, Νικ. Ζ. Ζαχαρίας, Νικ. Γ. Σάλτης, Χρῖστ. Λ. Τορτοπίδης, Γεώρ. Ι. Γιαννακόπουλος, Ἐμμαν. Γ. Ἀρετάκης, Ἐμμαν. Γ. Λαγός.

ΔΙΑ ΤΟ ΜΙΚΤΟΝ ΟΡΚΩΤΟΝ

Γεώρ. Γ. Βουτσινᾶς, Στυλ. Χ. Καλατζῆς, Νικ. Β. Κορέντης, Μαυρουδῆς Χ. Αἰκατερινάρης, Κωνστ. Γ. Μπάκης, Μιχ. Ι. Βογιατζῆς, Ἰωάν. Α. Μπάκης, Γεώρ. Δ. Μαγδάλης, Γεώρ. Δ. Μπανάβας, Ἀντ. Ι. Ζαρίφης.

Ἀναπληρωματικοὶ Α΄. 12ημέρου

Ἀριστομ. Χ. Δήμου, Ἰωάν. Α Γκολόης, Δῆμος Α. Ἀποστολίδης, Βασίλ. Ι. Λάππας, Δημ. Γ. Μπασλῆς.

Τακτικοὶ Β΄. 12ημέρου

Δημ. Ν. Καρπούζας, Ἐλευθ Δ Καλδέλης, Νικ Γ. Δέας, Γεώρ. Δ. Δέλλιος, Θωμᾶς Γ. Δαμαλᾶς, Δημ. Γ. Γαλάνης, Βασίλ. Π. Κατάκαλος, Κλέαρχος Ι. Αἰκατερινάρης, Δημ. Κ. Ἰατροῦ, Νικ. Η Λογοθέτης.

Ἀναπληρωματικοὶ Β΄ 12ημέρου

Ἀθαν. Γ. Καραγκάνης, Νικ. Χ. Κορέντης, Δημητ. Α. Θεοδοσᾶς. Χρῖστ. Μ. Ζαμπούνης, Κωνστ. Φ. Καισίκας.

ΔΙΑΚΗΡΥΞΕΙΣ

Ἡ σχολικὴ ἐφορεία Νέας Ἡρακλείας διακηρύττει ὅτι, τὴν προσεχῆ Κυριακὴν 25ην τρέχοντος μηνος ἐ.ἔ καὶ ὥραν 11—12 π.μ. θέλει διενεργηθῆ ἐν Πολυγύρῳ καὶ ἐν τῷ γραφείῳ τοῦ κ. Νομομηχαν.κοῦ Χαλκιδικῆς μειοδοτικὴ δημοπρασία πρὸς ἀνάδειξιν ἐργολάβου κατασκευῆς τῶν θεμελίων τοῦ νέου δικαστηρίου.

Πλειονας πληροφορίας οἱ ἐνδιαφερόμενοι δύνανται νὰ λάβωσι παρὰ τοῦ γραφείου, Ἐπιθεωρήσεως Δημοτικῶν Σχολείων Χαλκιδικῆς καὶ παρ' ἡμῶν.

Ἐν Ν. Ἡρακλείᾳ τῇ 17—11—56
Ἡ σχολικὴ ἐφορεια Ν. Ἡρακλείας

ΠΩΛΕΙΤΑΙ Πετρελαιοκίνητον τρακτὲρ 57 ἵππων ἐργαζόμενον ἐν Πολυγύρῳ εἰς περιφέρειαν «Μαριανὰ» σὲ τιμὴν εὐκαιρίας.

Πληροφοριαι εἰς τὰ γραφεῖα τῆς ἐφημερίδος μας.

ΤΟ ΣΥΝΕΔΡΙΟΝ ΤΩΝ ΓΕΩΡΓΙΚΩΝ ΣΥΝ)ΜΩΝ

ΑΘΗΝΑΙ 16. Τὴν 25ην Νοεμβρίου συνέρχεται τὸ πανελλήνιον ἀγροτοσυνεταιριστικὸν συνέδριον, αἱ ἐργασίαι τοῦ ὁποίου θὰ διαρκέσουν ἐπὶ πενθήμερον. Τοῦτο θὰ ἀσχοληθῇ μὲ τὰ γενικώτερα ζητήματα τοῦ ἀγροτικοῦ κόσμου καὶ μὲ τὴν γεωργίαν ἐν γένει, τὰ τοπικὰ τοιαῦτα τῶν διαμερισμάτων, ὡς καὶ τῶν ἐθνικῶν μας προϊόντων καὶ θὰ τονίσῃ τὴν ἀνάγκην τοῦ προγραμματισμοῦ εἰς ὅλους τοὺς τομεῖς, οἵτινες ἐνδιαφέρουν τὴν ἑλληνικὴν ὕπαιθρον καὶ τὸν ἀγροτικὸν κόσμον. Τὸ συνέδριον ὀργανοῦται ὑπὸ τῆς πανελληνίου συνομοσπονδίας ἑνώσεων γεωργικῶν συνεταιρισμῶν, ἥτις ἀπηύθυνε πρὸς τοὺς συνεταιριστὰς καὶ σχετικὴν προκήρυξιν.

ΤΑ ΚΟΙΝΩΦΕΛΗ ΕΡΓΑ

ΑΘΗΝΑΙ 16.— Διὰ κοινῆς πράξεως ὑπουργῶν συντονισμοῦ, οἰκονομικῶν, γεωργίας ἐσωτερικῶν καὶ κοιν. προνοίας, τὰ ἐκ τῶν πιστώσεων τῆς χαριστικῆς ἐπιχορηγήσεως τοῦ προγράμματος μικρῶν κοινωφελῶν ἔργων καταβαλλόμενα ἡμερομίσθια εἰς τοὺς ἀπασχολουμένους εἰς τὴν ἐκτέλεσιν τῶν ἔργων τούτων κατσίκους τῶν ἀπόρων κοινοτήτων, ὡρίσθη ἐφεξῆς κατ' ἀνώτατον ὅριον εἰς δροχμὰς 24 διὰ τοὺς ἄνδρας καὶ δραχμὰς 20 διὰ τὰς γυναίκας.

ΔΙΑ ΚΟΙΝΩΦΕΛΕΙΣ ΣΚΟΠΟΥΣ

ΑΘΗΝΑΙ 16.— Διευκρινίζεται ὅτι τὸ ἐπιβληθὲν πρόσθετον τέλος ἐπὶ τῶν ταχυδρομικῶν ἀντικειμένων ἀλληλογραφίας, δεμάτων καὶ ἐπιταγῶν εἰς τὴν περιοχὴν τῶν νομῶν Θεσσαλονίκης, Ἡμαθίας, Καστορίας, Κιλκίς, Κοζάνης, Πέλλης, Πιερίας, Σερρῶν, Καβάλας, Φλωρίνης, καὶ Χαλκιδικῆς δὲν ἀποτελεῖ πόρον τοῦ δημοσίου. Τὸ προϊὸν τοῦτο, ὡς βεβαιοῦται, ἀποδίδεται ὑπὲρ τῶν ἐν τῇ περιφερείᾳ τῶν νομῶν αὐτῶν νομικῶν προσόπων, τὰ ὁποῖα ἐπιδιώκουν κοινωφελεῖς σκοπούς.

ΔΙΑ ΤΟΥΣ ΦΟΡΟΛΟΓΟΥΜΕΝΟΥΣ

ΑΘΗΝΑΙ 15 — Τὸ ὑπουργεῖον οἰκονομικῶν ἀνακοινοῖ, ὅτι ἐντὸς τοῦ Νοεμβρίου οἱ φορολογούμενοι ὑπέχουσι ἐν τῇ φορολογία τοῦ εἰσοδήματος καὶ ἐν τῇ φορολογία τῶν καθαρῶν προσόδων τὰς ἑξῆς ὑποχρεώσεις:

Προκαταβολὴ φόρου εἰσοδήματος οἰκονομικοῦ ἔτους 1957. Ἐντὸς τοῦ μηνὸς Νοεμβρίου δέον νὰ καταβληθῇ ἡ τρίτη δόσις (ἐν τρίτον) τοῦ φόρου τοῦ βεβαιωθέντος κατόπιν τῆς παραστάσεως τοῦ τρέχοντος οἰκονομικοῦ ἔτους.

Οἱ ὑπόχρεοι εἰς φόρον εἰσοδήματος οἱ ὁποῖοι δὲν ἐδήλωσαν μέχρι τοῦδε τὰ κτηθέντα κατὰ τὸ παρελθὸν οἰκονομικὸν ἔτους 1954—1955 εἰσοδήματά των δύνανται πρὸ τῆς κοινοποιήσεως εἰς αὐτοὺς τῶν ἀποτελεσμάτων τοῦ διεξαγομένου σχετικοῦ ἐλέγχου νὰ ὑποβάλουν ἐκπροθέσμως δηλώσεις ὑποκείμενοι διὰ τὸ ἐκπρόθεσμον εἰς πρόσθετον φόρον 25 ο)ο ἐπὶ τοῦ καταβλητέου βάσει τῶν δηλώσεων φόρου.

Φορολογία οἰκοδομῶν καὶ γαιῶν: Ἐντὸς τοῦ Νοεμβρίου δέον νὰ καταβληθῇ ἡ τρίτη δόσεις τοῦ φόρου τοῦ βεβαιωθέντος κατόπιν τῆς παραστάσεως τοῦ τρέχοντος οἰκονομικοῦ ἔτους.

ΣΥΝΔΕΣΜΟΣ ΚΥΝΗΓΩΝ ΠΟΛΥΓΥΡΟΥ

Γενομένων ἀρχαιρεσιῶν τὸ Διοικητικὸν Συμβούλιον τοῦ Συνδέσμου ἀπηρτίσθη ὡς ἑξῆς: 1) Νικόλαος Χριστιανός, πρόεδρος 2) Δημήτριος Παλαμήδης, ἀντιπρόεδρος 3) Ἀθανάσιος Ράλλης, Ταμίας 4) Γεώργιος Μαγδάλης. Γεν. Γραμματεὺς 5) Κωνσταντῖνος Σοφονίου, Ζαχαρίας Μπουλάκης, Δημήτριος Σκανδάλης. μέλη.

ΕΚΚΛΗΣΙΣ

ΤΗΣ Α. Μ. ΤΗΣ ΒΑΣΙΛΙΣΣΗΣ ΔΙΑ ΤΟΝ ΕΡΑΝΟΝ ΤΗΣ ΦΑΝΕΛΛΑΣ ΤΟΥ ΣΤΡΑΤΙΩΤΟΥ (17-11-1956)

Κατὰ τὴν τελευταίαν περιοδείαν μου ἐθαύμασα καὶ πάλιν τὴν θέλησιν καὶ τὴν ἀντοχὴν τῶν φρουρῶν τῶν συνόρων μας, τοῦ στρατοῦ μας καὶ τῶν Τ.Ε.Α.

Εἶδα τὴν χαρὰ καὶ τὴν ἱκανοποίησι ποὺ ἔλαμπε στὰ μάτια τους ὅταν κάθε ἕνας ἀπὸ αὐτοὺς ἐλάμβανε τὸ δέμα του.

Τὸ δέμα αὐτὸ τοὺς ἔδιδε τὸ συναίσθημα ὅτι δὲν τοὺς ξεχνᾶμε, ὅτι ἡ σκέψις ὅλων μας εἶναι σ' αὐτοὺς ποὺ κοπιάζουν γιὰ τὴν ἀσφάλειάν μας καὶ τὴν ἡσυχίαν μας.

Μὲ τὸν ἔρανον τῆς «ΦΑΝΕΛΛΑΣ ΤΟΥ ΣΤΡΑΤΙΩΤΟΥ» θὰ δείξωμε ὅλοι μαζὶ ὅτι εἴμασθε πάντα κοντά τους καὶ ὅτι ἐκτιμοῦμε τὰς θυσίας ποὺ κάνουν γιὰ μᾶς.

ΦΡΕΙΔΕΡΙΚΗ Β.

Ο κ. ΝΟΜΑΡΧΗΣ

Ὁ Νομάρχης μας κ. Γούλας ἐπεσκέφθη τὴν παρελθοῦσαν ἑβδομάδα τὴν Βάβδον ἔνθα ὡμίλησεν εἰς συγκέντρωσιν τῶν κατοίκων καὶ ἐξήτασε τὰ ἀπασχολοῦντα τὴν κοινότητα ταύτην ζητήματα

Ἐπίσης ἐπεσκέφθη τὴν κοινότητα Ὁρμυλίας ἔνθα παρουσία τῶν μελῶν τοῦ κοινοτικοῦ συμβουλίου καὶ ἀρκετῶν κατοίκων τῆς κοινότητος ταύτης ἐγένετο ἡ τελετὴ τῆς παροδόσεως τῶν ὑπὸ τοῦ ὑπουργείου Γεωργίας χορηγουμένων δωρεὰν οἰκοδομικῶν καὶ ξυλουργικῶν ἐργαλείων εἰς τοὺς ἀποφοιτήσαντας μαθητὰς τοῦ Σχολείου Γεωργικῆς Τεχνικῆς Ὁρμυλίας. Ἐν ἀρχῇ ὡμίλησεν ὁ ἐπιβλέψας τὴν λειτουργίαν τῆς Σχολῆς ταύτης Γεωπόνος Γεωργικῶν Ἐφαρμογῶν ὅστις καὶ ἔκαμε ἀπολογισμὸν τῶν ἐργασιῶν τῆς Σχολῆς.

Ἀκολούθως ἔλαβε τὸν λόγον ὁ κ. Νομάρχης ὅστις ἐτόνισε τὴν σημασίαν τῆς λειτουργίας τῶν Σχολείων Γεωργικῆς Τεχνικῆς ἐν τῇ ὑπαίθρῳ καὶ τὴν συμβολὴν τούτων εἰς τὴν ἀνύψωσιν τοῦ βιοτικοῦ καὶ ἐκπολιτιστικοῦ ἐπιπέδου τοῦ χωρίου ἐν συνεχείᾳ ἀνεφέρθη εἰς γενικώτερα θέματα ἐνδιαφέροντα τὴν κοινότητα Ὁρμυλίας.

ΠΑΡΑΧΩΡΗΣΙΣ ΔΑΣΙΚΩΝ ΕΚΤΑΣΕΩΝ

Διὰ κοινῆς ἐκθέσεως τῶν κ. κ. διευθυντοῦ Γεωργίας νομοῦ Χαλκιδικῆς καὶ δασάρχου Πολυγύρου ἐπροτάθησαν πρὸς τὸ ὑπουργεῖον Γεωργίας αἱ κάτωθι δημόσιαι ἢ μὴ δασικαὶ ἐκτάσεις πρὸς ἀπόδοσιν εἰς τὴν γεωργοδενδροκομικὴν καλλιέργειαν δι' ἐγκαταστάσεων ἐν αὐταῖς ἀκτημόνων ἢ ἀνεπαρκῆ ἐχόντων κλῆρον ἀγροτῶν:

Πολυγύρου δημοσία δασικὴ ἔκτασις 7.000 στρεμ., Συκιᾶς 5.000, Μεταγγιτσίου 10.000, Βραστῶν 15.000, Παλαιοχώρας—Ριζῶν 5.000 καὶ Ν. Μαρμαρᾶ 4.000 μὴ δημοσίας δασικῆς ἐκτάσεως.

ΔΙΑΘΕΣΙΣ ΔΕΝΔΡΥΛΛΙΩΝ ΟΠΩΡΟΦΟΡΩΝ

Καθίσταται γνωστὸν ὅτι ὁ Γεωργικὸς Σταθμὸς Χαλκιδικῆς διαθέτει εἰς τοὺς ἐνδιαφερομένους τὰ κάτωθι δενδρύλλια ὀπωροφόρων:

Ἀμυγδαλῆς ποικιλιῶν ὀψιμανθοῦς ἀνθήσεως, μηλέας διαφόρων ποικιλιῶν, βερυκοκέας διαφ ρων ποικιλιῶν, παραφυάδων λεπτοκαρυᾶς ποικιλίας Γιαγλὶ—Πόντου.

Ἐν Ν. Μουδανίοις τῇ 14—11—1955
Ὁ διευθυντὴς
Γ. ΠΑΠΑΔΟΠΕΤΡΟΣ

Η ΟΔΟΣ ΜΟΥΔΑΝΙΩΝ—ΘΕΣ)ΝΙΚΗΣ

Ὑπὸ τοῦ νομομηχανικοῦ Χαλκιδικῆς ὑπεβλήθη εἰς τὸ ὑπουργεῖον Συγκοινωνιῶν καὶ δημοσίων ἔργων ἡ ὁριστικὴ μελέτη κατασκευῆς τῆς ἐπαρχιακῆς ὁδοῦ Ν. Μουδανιῶν—Ν. Καλλικρατείας πρὸς Θεσ)νίκην, προϋπολογισθείσης τῆς πρὸς τὸν σκοπὸν τοῦτον ἀπαιτουμένης δαπάνης εἰς τὸ ποσὸν τῶν 8 000.000 δραχμῶν. Διὰ τοῦ ποσοῦ τούτου προβλέπεται ἡ πλήρης ἀνακαίνισις τοῦ τμήματος τῆς ὁδοῦ ἀπὸ Ν. Τριγλίας μέχρι τῶν ὁρίων τοῦ νομοῦ πρὸς Θεσ)νίκην.

ΜΙΚΡΑΙ ΕΙΔΗΣΕΙΣ

Ὑπὸ τῆς ὑπηρεσίας Παραγωγικῶν Ἔργων Μακεδονίας διετάχθη δασολόγος ὅπως ἐπιληφθῇ τοῦ διακανονισμοῦ τῶν λεπτομερειῶν ἐνάρξεως τῶν ἐργασιῶν διανοίξεως τῆς δασικῆς ὁδοῦ Μεγ. Παναγίας - Γοματίου.

—Τὴν παρελθοῦσαν ἑβδομάδα συνῆλθεν ὑπὸ τὴν προεδρίαν τοῦ κ. Νομάρχου τὸ νομαρχιακὸν συμβούλιον νομοῦ Χαλκιδικῆς καὶ ἐπελήφθη τῆς καταρτίσεως τοῦ προϋπολογισμοῦ δημοσίων ἐπενδύσεων τοῦ οἰκονομικοῦ ἔτους 1957. Ὁ προϋπολογισμὸς οὗτος ὑπεβλήθη ἀμέσως εἰς τὸ ὑπουργεῖον Συντονισμοῦ καὶ περιλαμβάνει τοεῖς κατηγορίας ἔργων ἤτοι: 1) Τὰ συνεχιζόμενα ἔργα, 2) νέα ἔργα δι' ἃ ὑφίστανται τεχνικαὶ μελέται καὶ 3) νέα ἔργα δι' ἃ δὲν ὑφίστανται μελέται.

—Αἱ ἐργασίαι ἐπισκευῆς τῆς ἐθνικῆς ὁδοῦ ἀπὸ διασταυρώσεως Παλαιοκάστρου—Ἱερισσοῦ εὑρίσκονται εἰς ἀπόστασιν 1 1)2 χιλιομέτρου ἀπὸ τῆς κωμοπόλεως Ἀρναίας. Κατόπιν τούτου ἡ συγκοινωνία Θεσ)νίκης—Ἱερισσοῦ θέλει συνεχισθῇ κατὰ τὴν περίοδον τοῦ χειμῶνος καιονικῶς μέσῳ Χολομῶντος.

ΠΡΟΣΛΗΨΙΣ ΓΕΩΠΟΝΩΝ

Ἡ Ἀγροτικὴ Τράπεζα τῆς Ἑλλάδος προκηρύσσει διαγωνισμὸν διὰ τὴν πρόσληψιν εἰκοσιπέντε (25) ὑπολογιστῶν (γεωπόνων) διὰ τὴν περιφερειακὴν ὑπηρεσίαν αὐτῆς.

Τοῦ διαγωνισμοῦ δύνανται νὰ συμμετάσχουν μόνον ἄρρενες, κεκτημένοι πτυχίον Ἀνωτάτης Γεωπονικῆς Σχολῆς Ἀθηνῶν, ἢ τῆς Γεωπονικῆς Σχολῆς τοῦ Πανεπιστημίου Θεσ)νίκης ἢ ἄλλης ἰσοτίμου τῆς ἀλλοδαπῆς, ἐφ' ὅσον: 1) ἔχουν ἐκπληρώσει τὰς στρατιωτικὰς αὐτῶν ὑποχρεώσεις ἢ ἔχουν νομίμως ἀναβληθῆ αὐτῶν, οὐχὶ ὅμως ὡς ἀνίκανοι διὰ τὴν ἐνεργὸν ὑπηρεσίαν τοῦ στρατοῦ, 2) δὲν ἄγουσιν ἡλικίαν ἀνωτέραν τῶν 32 ἐτῶν καὶ εἶναι ὑγιεῖς.

Αἱ ἰδιόγραφοι αἰτήσεις συμμετοχῆς μετὰ φωτογραφίας τοῦ αἰτοῦντος γίνονται δεκταὶ μέχρι τῆς 11—12—1956 εἰς τὸ κεντρικὸν κατάστημα τῆς Τραπέζης, εἰς δὲ τὰ ὑποκαταστήματα μέχρι τῆς 6—12—1956.

Ὁ διαγωνισμὸς διενεργηθήσεται τὴν 16—12—1956 ἐν Ἀθήναις. Πλείονες πληροφορίαι σχετικαὶ μὲ τὰ ἐξετασιέα μαθήματα, τὰ ὑποβλητέα πιστοποιητικὰ κλπ. παρέχονται εἰς τοὺς ἐνδιαφερομένους παρὰ τῷ κεντρικῷ καταστήματι τῆς Τραπέζης (τμῆμα προσωπικοῦ—γραφείων Β) ἢ εἰς τὰ ὑποκαταστήματα αὐτῆς.

ΖΩΟΤΡΟΦΑΙ ΔΙΑ ΤΗΝ ΥΠΑΙΘΡΟΝ

Ὑπὸ τῶν ἁρμοδίων ὑπηρεσιῶν τοῦ ὑπουργείου γεωργίας παρελήφθησαν 8.000 τόννοι ζωοτροφῶν, οἱ ὁποῖοι προωθοῦνται εἰς τὰς ἐπαρχίας. Ἐντὸς τῶν προσεχῶν ἡμερῶν πρόκειται νὰ παραληφθοῦν ἕτεροι 142 000 τόννοι ζωοτροφῶν, προοριζομένων ἐπίσης διὰ τὰς ἀνάγκας τῶν ζώων τῆς ὑπαίθρου.

ΑΙ ΥΠΟΧΡΕΩΤΙΚΑΙ ΕΙΣΦΟΡΑΙ ΤΩΝ ΔΗΜΩΝ ΚΑΙ ΚΟΙΝΟΤΗΤΩΝ

ΑΘΗΝΑΙ 17.— Ὑπὸ τῆς κεντρικῆς ἑνώσεως τῶν δήμων καὶ τῶν κοινοτήτων τῆ Ἑλλάδος ὑπεβλήθη εἰς τὸν ὑπουργὸν ἐσωτερικῶν καὶ τὴν εἰδικὴν ἐπιτροπὴν τὴν συγκροτηθεῖσαν πρὸς μελέτην τῶν οἰκονομικῶν τῶν ὀργανισμῶν τῆς τοπικῆς αὐτοδιοικήσεως καὶ κατάρτισιν σχετικοῦ νομοσχεδίου, ὑπόμνημα διὰ τοῦ ὁποίου ζητεῖται ἡ κατάργησις τῶν κάτωθι ὑποχρεωτικῶν εἰσφορῶν, αἵτινες βαρύνουν τοὺς δήμους καὶ τὰς κοινότητας κατὰ 30 ο)ο ἐπὶ τῶν πραγματοποιουμένων ἐσόδων των:

1) Διὰ τὴν ἰατρικὴν ἀντίληψιν 2) Διὰ τὰ ταμεῖα ὁδοποιΐας τῶν νομῶν. 3) Διὰ τὸν ἄτοκον δανεισμὸν τῶν κοινοτήτων. 4) Διὰ τὴν παθητικὴν ἀεράμυναν. 5) Διὰ τὰ σχολικὰ ταμεῖα μέσης καὶ στοιχειώδους ἐκπαιδεύσεως. 6) Διὰ τὰ σχολεῖα ἀναλφαβήτων. 7) Διὰ τὸ ταμεῖον γεωργίας κτηνοτροφίας καὶ δασῶν. 8) Διὰ τὴν προμήθειαν ληξιαρχικῶν βιβλίων. 9) Διὰ μισθώματα τῶν γραφείων εὑρέσεως ἐργασίας. 10) Διὰ τὸ ΙΚΑ. 11) Δι' ἔξοδα κινήσεως τοῦ προέδρου τῶν μελῶν καὶ τοῦ γραμματέως τῶν παρὰ ταῖς νομαρχίαις λειτουργούντων ὑπηρεσιακῶν συμβουλίων. 12) Διὰ τὴν καταπολέμησιν τῶν ἀκρίδων. 13) Διὰ τὴν πληρωμὴν μητρώων ἀρρένων.

Αἱ ὑποχρεωτικοὶ αὐταὶ εἰσφοραί, κατὰ τὴν γνώμην τῆς κεντρικῆς ἑνώσεως τῶν δήμων καὶ τῶν κοινοτήτων τῆς Ἑλλάδος, ἀφοροῦν εἰς σκοποὺς ξένους πρὸς τοὺς δήμους καὶ τὰς κοινότητας.

ΓΕΩΡΓΙΚΑΙ ΕΙΔΗΣΕΙΣ

ΑΘΗΝΑΙ 17.— Ἀνακοινοῦται ἁρμοδίως, ὅτι κατατίθεται προσεχῶς εἰς τὴν βουλὴν πρὸς ψήφισιν σχέδιον νόμου. βάσει τοῦ ὁποίου θὰ ὁλοκληρωθῇ ἡ ἰατροφαρμακευτικὴ περίθαλψις τῶν ἀγροτῶν.

—Ἐκ τῆς Ἀγροτικῆς Τραπέζης ἀνακοινοῦται ὅτι οὐδεὶς ἀγρότης θὰ πιέζεται νὰ ἐξοφλήση τὰ πρὸς αὐτὴν χρέη του, ἐφ' ὅσον ἡ παραγωγή του κατεστράφη καὶ ὅτι τὸ μέτρον τῆς προσωποκρατήσεως, λαμβάνεται μόνον εἰς ἐλαχίστας περιπτώσεις ἐξοφθάλμου κακοπιστίας.

—Ὑπὸ τοῦ ὑπουργείου γεωργίας μελετᾶται ἡ ἐκπόνησις πενταετοῦς προγράμματος προστασίας καὶ ἀναπτύξεως τῆς κνηνοτροφίας.

—Διεταχθησαν αἱ κατὰ τόπους ἐπιτροπαὶ ἀπαλλοτριώσεων, ὅπως ἐπισπεύσουν τὴν διεκπεραίωσιν τῶν τεθεισῶν ὑπ' ὄψει των ὑποθέσεων.

ΕΥΧΑΡΙΣΤΗΡΙΑ

Εὐχαριστοῦμεν θερμῶς πάντας τοὺς μετασχόντας εἰς τὸ πένθος μας διὰ τὴν ἀπώλειαν τοῦ πολυαγαπημένου μας πατρός, ἀδελφοῦ, πάππου, καὶ θείου.

ΑΘΑΝΑΣΙΟΥ ΔΗΜ. ΣΑΜΑΡΑ

Τὰ τέκνα: Στάμος καὶ Νέλλη Σαμαρᾶ, Χάϊδω καὶ Χρῆστος Ζσμπούνης, Μαρίσ καὶ Δούκας Κότσανος, Σοφία καὶ Δημήτριου Παλασάντζας, Ναυσικᾶ καὶ Μιχαὴλ Κοζύρης, αἱ ἀδελφαί, οἱ ἔγγονοι, αἱ δισέγγοναι, οἱ ἀνεψιοί.

—Συνελθόντες μόλις ἐκ τοῦ θανάτου τοῦ προσφιλοῦς μας πατρὸς Δημητρίου Μπίτσιου δημ)λου συνταξιούχου, θεωροῦμεν ὑποχρέωσιν ὅπως καὶ δημοσίᾳ ἐκφράσωμεν τὰς εὐχαριστίας μας εἰς τοὺς συγχωριανούς μας, οἵτινες παρηκολούθησαν σύσσωμοι τὴν κηδείαν του, ἰδιαιτέρως δὲ τὸν δ)ντὴν τοῦ δημοτικοῦ σχολείου κ. Μιλτιάδην Παπαϊωάνου ὅστις παρευρέθη μεθ' ἁπάντων τῶν μαθητῶν του καὶ ἀπεχαιρέτησαν, τὸν ἐκλιπόντα.

Οἰκογένεια ΜΠΙΤΣΙΟΥ

ΕΥΧΕΤΗΡΙΑ

Τὴν ἀγαπημένην μας φίλην Μαρίαν Ν. Τσερβελῆ μνηστευθεῖσαν μετὰ τοῦ κ. Παναγιώτου Ἀμαραντίδη—καθηγητοῦ συγχαίρομεν καὶ εὐχόμεθα ταχεῖαν στέψιν.

Ε. Γ.—Ι. Γ.