Ἱδρυτὴς † Ν. ΓΕΡΟΧΡΙΣΤΟΣ
ΙΔΙΟΚΤΗΤΑΙ ΚΛΗΡ. ΓΕΡΟΧΡΙΣΤΟΥ
ΔΙΕΥΘΥΝΤΗΣ
ΔΗΜ. Κ. ΚΟΥΤΣΗΣ
ΙΔΡΥΘΗ ΤΩ 1930

ΦΩΝΗ ΤΗΣ ΧΑΛΚΙΔΙΚΗΣ

ΠΟΛΥΓΥΡΟΣ
ΚΥΡΙΑΚΗ
16
ΙΟΥΝΙΟΥ 1974
ΠΕΡΙΟΔΟΣ Δ.'
ΑΡΙΘ. ΦΥΛΛΟΥ 1096
ΤΙΜΗ ΦΥΛΛΟΥ ΔΡΑΧ. 1.
ΤΗΛΕΦΩΝΟΝ ἀριθ. 22–337

ΕΒΔΟΜΑΔΙΑΙΑ ΕΦΗΜΕΡΙΣ ΟΡΓΑΝΟΝ ΤΟΠΙΚΩΝ ΣΥΜΦΕΡΟΝΤΩΝ

ΑΡΧΑΙΟΛΟΓΙΚΟΙ ΚΑΙ ΛΑΟΓΡΑΦΙΚΟΙ ΘΗΣΑΥΡΟΙ

Τοῦ κ. Θεοχ. Σιώζου

Πολιτισμοὶ

ΣΤΑ ΣΠΛΑΧΝΑ τῆς Χαλκιδικῆς μας κρύπτονται ἀρχαιολογικοὶ θησαυροὶ ἀνυπολογίστου ἀξίας. Πολιτισμοί, ποὺ ἤκμασαν σὲ ὅλα τὰ μήκη καὶ πλάτη της, εὑρίσκονται θαμμένοι στὰ χώματά της. Τῶν πλείστων ἐξ αὐτῶν δὲν ἐτάραξεν ἀκόμη τὴν γαλήνη ἡ σκαπάνη τοῦ ἀρχαιολόγου.

Καὶ ὅμως δὲν πρέπει νὰ χαθοῦν οἱ περίφημοι αὐτοὶ ἀρχαιολογικοὶ θησαυροὶ τοῦ τόπου μας. Οὔτε χαμένοι κάτω ἀπὸ τὸ χῶμα· οὔτε βεβηλωμένοι στὰ χέρια τῶν ἀρχαιοκαπήλων· οὔτε «ἐξόριστοι» σὲ ξένα μουσεῖα.

Ἀλώβητος

ΕΠΙΣΗΣ ἡ Χαλκιδικὴ εἶναι μία ἀπὸ τὶς πλέον πλούσιες σὲ λαογραφικὸ ὑλικὸ ἐπαρχίες τῆς Ἑλληνικῆς Πατρίδος. Παραδόσεις καὶ ἔθιμα μὲ μεγάλη ἀξία. Δημοτικὸ τραγούδι ὑπέροχο. Θρύλοι καὶ ἀνέκδοτα ἐνδιαφέροντα. Οἱ γενεὲς τῆς Χαλκιδικῆς διετήρησαν ἀλώβητο, μὲ τὸν τρόπο αὐτό, τὴν ἑλληνικότητα καὶ χριστιανικότητά τους ἐπὶ αἰῶνες. Μέχρι σήμερα.

Καὶ ὅμως αὐτὸ τὸ θαυμάσιο καὶ πολυσήμαντο λαογραφικὸ ὑλικὸ τοῦ τόπου μας μένει ἀναξιοποίητο. Καὶ λίγο—λίγο λησμονεῖται· καὶ ἐγκαταλείπεται. Θὰ πρέπη νὰ τὸ παρατήσωμε καὶ αὐτὸ νὰ τὸ σαρώση ὁ ἄνεμος τῆς παρακμῆς καὶ τοῦ φθηνοῦ συρμοῦ;

Νὰ ληφθοῦν μέτρα

ΕΙΝΑΙ ἐπιτακτικὴ ἀνάγκη νὰ ληφθοῦν καὶ πρὸς τὶς δύο κατευθύνσεις σύντονα καὶ ἀποτελεσματικὰ μέτρα. Καὶ κυρίως ὑπεύθυνα. Οἱ ἁρμόδιοι ἔχουν τὸν λόγο. Καθηγηταί, διδάσκαλοι, πρόεδροι, γραμματεῖς κοινοτήτων, ἐφημέριοι, ἀρχηγοὶ σπιτιῶν παιδιοῦ, ἀγροφύλακες νὰ ἐπιφορτισθοῦν μὲ τὴν εὐθύνη συλλογῆς καὶ διασώσεως τῶν ἀρχαιολογικῶν καὶ λαογραφικῶν θησαυρῶν τῆς Χαλκιδικῆς. Εἶναι σκόπιμο νὰ βραβεύωνται οἱ φιλοτιμότεροι· καὶ νὰ ἀμοίβωνται οἱ ἀποδοτικώτεροι.

Ἐλπίζομε ὅτι ἔτσι θὰ ἐπιτευχθοῦν πολλά. Καὶ ὅτι τὰ ἀποτελέσματα θὰ εἶναι ἱκατοποιητικά.

ΑΠΟ ΤΟΝ ΑΓΡΟ ΤΟΥ ΚΥΡΙΟΥ

Τοῦ Σεβ. Μητροπολίτου Κασ)δρείας κ.κ. ΣΥΝΕΣΙΟΥ

«Καὶ ποιήσω ὑμᾶς ἁλιεῖς ἀνθρώπων»
(Μτθ. 4,19)

Ἦτο κοσμοϊστορικῆς σημασίας ἡ φιλοδοξία τοῦ Γαλιλαίου. Ἔτσι ὠνόμαζαν τὸν Κύριον οἱ Ἰσραηλῖται κάτοικοι τῆς Ἰουδαίας λόγω τῆς καταγωγῆς του. Σκοπός του ἦταν νὰ προσφέρη μιὰ ἀληθινὴ ἰδέα περὶ τοῦ Παντοδυνάμου Δημιουργοῦ τῶν πάντων, περὶ τοῦ πανσόφου νομοθέτου τῶν νόμων, ποὺ κυβερνοῦν τὰ πάντα, περὶ τοῦ Παναγάθου πατρὸς τῶν ἀνθρώπων, περὶ τοῦ Θεοῦ. Καὶ σκοπός του δὲν ἦταν νὰ δώση μόνον σωστὴ θεολογία. Ἀλλὰ ἐπροχωροῦσε εἰς περισσότερον χρήσιμους στόχους. Νὰ εἰσαγάγη τοὺς ἀνθρώπους εἰς βίον ἥμερον, ἀγαθόν, σώφρονα ὄντως ἄξιον τοῦ ἀνθρώπου. Νὰ διαπλάσση μιὰ ἐξευγενισμένη ράτσα ἀνθρώπων μὲ ἤθη ὑψηλόφρονα, φεγγοβόλα, ἐξαίρετα.

Πολὺ ὑψηλὸς ὁ σκοπός. Ἀνεκτιμήτου ἀξίας ἡ φιλοδοξία τοῦ Κυρίου. Καὶ ὅμως ὅλως παραδόξως ἐκλέγει διὰ τὴν ὑλοποίησίν των, τὴν πραγματοποίησιν τοὺς πειὸ ἀκαταλλήλους ἀνθρώπους. Μερικοὺς ἀνεκπαιδεύτους, ἁπλούς, ἀμαθεῖς καὶ ἀσήμου ἐπαγγέλματος ἀνθρώπους. Μερικοὺς ψαράδες, ποὺ ἄλλο δὲν ἐγνώριζαν παρὰ νὰ ριπτουν καὶ νὰ σύρουν δίκτυα μόνον. «Δεῦτε ὀπίσω μου καὶ ποιήσω ὑμᾶς ἁλιεῖς ἀνθρώπων.» Καὶ ὅμως αὐτοὶ οἱ ἄνθρωποι, οἱ ὁποῖοι ἐκρίνοντο ἀκατάλληλοι ἀπὸ κοσμικῶς σκεπτομένους, αὐτοὶ οἱ ἄνθρωποι ἔφεραν εἰς πέρας τὴν ἀποστολήν των. Μὲ ἐφόδια τὴν ἁγιότητά τους, τὴν αὐταπάρνηση καὶ τὸν θεομουργὸν λόγον κατώρθωσαν νὰ προσελκύσουν ἀμετρήτους ἀνθρώπους εἰς ἔνθερμον λατρείαν τοῦ Χριστοῦ. Καὶ ἡ προσέλκυσις ἦταν ἕνα ἀνδραγάθημα πράγματι. Διότι ἡ δρᾶσις των συνήντα τὰ δραστικώτερα ἐμπόδια. Αὐτὰ ἄρχιζαν ἀπὸ τὴν κακολογίαν καὶ τέλειωναν μὲ θανατώσεις. Καὶ μάλιστα κατὰ τὸν ἀνατριχιαστικώτερον τρόπον. Ἂν ἔχη ἀναγνώση κανεὶς βίον μαρτύρων, ἀσφαλῶς θὰ ἔχη ἀπορήση μὲ τὴν ἀντοχὴν μὲ τὴν ὁποίαν ἐβάσταξαν τὰ θρικωδέστερα βασανιστήρια οἱ μακαριοτοὶ ἐκεῖνοι ἄνθρωποι.

Διάλεξε ἁπλοὺς ψαράδες ὁ Κύριος διὰ τὸ ὑψηλὸν ἔργον τῆς διαφωτίσεως τοῦ κόσμου, διὰ νὰ φανῇ κατὰ τρόπον ἀναντίρρητον, ὅτι ὁ χριστιανισμὸς εἶχε ἀπὸ Θεοῦ τὴν προέλευσίν του καὶ ὄχι ἐξ ἀνθρώπων. Διὰ νὰ ἀποδειχθῇ περιτράνως ἡ ἀληθινότης τῆς διακηρύξεως τὴν ὁποίαν ἀργότερα ἔκαμε ὁ Ἀπόστολος Παῦλος. «Γνωρίζω ὑμῖν ἀδελφοί, ὅτι τὸ εὐαγγλέιον τὸ τὸ εὐαγγελισθὲν ὑπ' ἐμοῦ οὐκ ἔστι κατὰ ἄνθρωπον.»

Σᾶς διαβεβαιῶ μὲ τὸν κατηγορηματικώτερον τρόπον ἀδελφοί, ὅτι τὸ εὐαγγελικόν μου κήρυγμα τὸ ὁποῖον σᾶς ἐκήρυξα δὲν εἶναι γέννημα καὶ προϊὸν ἀνθρωπίνου νοῦ. Ὁ ἴδιος ἀπόστολος λέγει καὶ πάλιν δικαιολογῶν τὴν ἐπιλογὴν ἀνισχύρων καὶ ἀφανῶν ἀνθρώπων πρὸς διάδοσιν τοῦ ἱεροῦ Εὐαγγελίου καὶ τὴν ἀναμόρφωσιν πολλῶν. «Ἔχομεν δὲ τὸν θησαυρὸν τοῦτο ἐν ὀστρακίνοις σκεύεσιν, ἵνα ἡ ὑπερβολὴ τῆς δυνάμεως ἦ τοῦ Θεοῦ καὶ μὴ ἐξ ἡμῶν.» Ἔχομεν τὸν θησαυρὸν τοῦ ἱεροῦ Εὐαγγελίου παραλάβει ἐμεῖς εὔθραστοι καὶ χωματένιοι [illegible] ἀποδεικνύεται, ὅτι τὸ ὑπερβολικὸν μεγαλεῖον τῆς δυνάμεως, ἡ ὁποία ὑπερνικᾶ τὰ ἐμπόδια καὶ τοὺς κινδύνους ἀνήκει εἰς τὸν Θεὸν καὶ δὲν εἶναι κατόρθωμα ἡμῶν τῶν ἀδυνάτων. Ἐκ Θεοῦ προέρχεται ἡ θρησκεία μας. Διὰ δυνάμεως Θεοῦ ἐστερεώθη. Διὰ προνοίας Θεοῦ διατηρεῖται παρὰ τὸ πανύψηλον καὶ βίαιον καὶ δαιμωδες κῦμα τῆς ἀθεΐας καὶ τῆς ἀνηθικότος. Καὶ ἐπομένως ὀρείλομεν παραμένωμεν σταθεροὶ καὶ ἀκλόνητοι εἰς τὰς πεποιθήσεις μας ὄντες ὑπερβέβαιοι, ὅτι εἰς ἀπὸ Θεοῦ δοσμένην ἀλήθειαν πιστεύομεν. Καὶ Θεοῦ βουλὴν ἐκτελοῦμεν σεβόμενοι τὰς ἠθικὰς ἀρχάς. Μιὰ τέτοια πεποίθησις χρειάζεται ὁπωσδήποτε διὰ νὰ μὴ χάνη τὴν πίστιν του κανεὶς ἐξ αἰτίας ἀναξίων ἱερωμένων καὶ ψευδοχριστιανῶν.

ΓΝΩΣΤΟΠΟΙΗΣΙΣ

Καθιστῶμεν γνωστὸν εἰς πάντας τοὺς ἐνδιαφερομένους πρὸς δημοσίευσιν διακηρύξεων δημοπρασιῶν κ.λ.π. ὅπως αὗται περιέρχονται εἰς τὰ γραφεῖα μας τὸ βραδύτερον ἑκάστην Παρασκευήν, ἄλλως εἶναι ἀδύνατος ἡ δημοσίευσις εἰς τὴν ἐφημερίδα τῆς ἑβδομάδος.

Η ΓΝΩΜΗ ΜΑΣ

ΒΟΥΡΔΟΥΛΑΣ, ΠΟΥ ΧΡΕΙΑΖΕΤΑΙ...

ΜΗΝΕΣ τώρα ἐπέρασαν ἀπὸ τότε, ποὺ κατεστράφη ἕνα τμῆμα τῆς ἐθνικῆς ὁδοῦ κοντὰ στὴν Ἄθυτο. Ἔκτοτε τὰ αὐτοκίνητα παρακάμπτουν πρὸς τὸ ἐσωτερικὸ τῆς χερσονήσου καὶ διανύουν τὴν παλαιὰ ὁδὸ Ν. Φωκαίας—Ἀθύτου. Ὁ δρόμος αὐτὸς εὑρίσκεται ἐν ἀθλία κατάστασιν μὲ ἀποτέλεσμα, ὅσοι διέρχονται δι' αὐτοῦ νὰ ὑφίστανται «τῶν παθῶν τους τὸν τάραχο». Οἱ κάτοικοι τῆς Κασσάνδρας καὶ οἱ πολυπληθεῖς τουρίστες ἀγανακτοῦν, ὅσο νὰ φθάσουν στὸν προορισμό τους.

Οἱ ἐργασίες ἐπισκευῆς τοῦ καταστραφέντος τμήματος δὲν «λέγουν» νὰ τελειώσουν ποτέ. Κάποια εἰδικὴ ὑπηρεσία, ποὺ ἔχει ἕδρα στὸν πλανήτη Ἄρη, ἔχει ἐπωμισθῆ τὴν ἐκτέλεσιν αὐτοῦ τοῦ ἔργου!!! Καὶ τὸ ἐκτελεῖ μὲ τὸ πάσσο της. Ἐδῶ δὲ γίνεται χαλασμὸς κόσμου. Διαμαρτυρίες, παράπονα, ψιθυροι. Ματαίως προσπαθεῖ ὁ Νομάρχης νὰ πείση τοὺς ἁρμοδίους νὰ ἐπισπεύσουν τὶς ἐργασίες ἐπισκευῆς. Ἀπευθύνεται πρὸς βαρηκόους. Καὶ ὁ Λαὸς βράζει....

Μὰ τίνος εἴδους ἀποκέντρωσις εἶναι τέλος πάντων αὐτὴ ἡ πολυδιαφημισθεῖσα; Εἶναι σωστὰ καὶ σκόπιμα πράγματα νὰ ἀχρηστεύωμε κατ' αὐτὸν τὸν χονδροειδῆ τρόπο τοὺς νομάρχας, ἀκραιφνεῖς ἐκφραστὰς καὶ ἐκτελεστὰς τῆς κυβερνητικῆς πολιτικῆς, καὶ νὰ ἀναθέτωμε τὴν προώθησιν ἔργων ὑψίστης ἀξίας καὶ σκοπιμότητος στὴν ἀρτηριοσκληρωτικὴ γραφειοκρατία τῶν Ὑπηρεσιῶν; Ποῖος θὰ κάμη ἱεράρχησιν ἀναγκῶν καὶ ἔργων, ὅταν θὰ ἔχη ἀφεντικὸ τὴν οἱανδήποτε ΥΕΚΕ;

Ἰδοὺ λοιπὸν τὸ κατάντημα Δρόμος δὲν γίνεται· διαμαρτυρίες διατυπώνονται· τουρισμὸς ἐν ἀνασχέσει. Ζημίες, ὑλικὲς καὶ ψυχολογικές, ἀνυπολόγιστες.

Ἡ Κυβέρνησις πρέπει νὰ διορθώση καὶ αὐτὸ τὸ λάθος. Νὰ καταστήση πραγματικὸ ἀφεντικὸ στὸ σπίτι του τὸν νομάρχη. Οὐσιαστικὸ ἐκφραστὴ καὶ πραγματοποιὸ πρὸς χάριν τοῦ δημοσίου συμφέροντος.

Καὶ στὴν συγκεκριμένη περίπτωσιν ἐπισκευῆς τοῦ κυκλώματος Κασσάνδρας νὰ... παρακαλέση τὴν ΥΕΚΕ νὰ ἐπισπεύση τὶς ἐργασίες της, ἂν εὐαρεστῆται. Βούρδουλας, ποὺ χρειάζεται...

ΠΡΕΠΕΙ ΝΑ ΑΜΕΙΦΘΟΥΝ

ΧΡΟΝΙΟ αἴτημα τῶν δημοτικῶν καὶ κοινοτικῶν ὑπαλλήλων εἶναι ἡ χορήγησις ἐπιδόματος ὑπερωριακῆς ἀπασχολήσεως ἕως ἑξήντα ὧρες. Τὸ αἴτημα τοῦτο, εὔλογο καὶ δίκαιο, υἱοθετήθη, κατὰ πληροφορίες μας, ἀπὸ τὸ ἁρμόδιο Ὑπουργεῖο Ἐσωτερικῶν. Ἐγένετο λοιπὸν σωστὴ ἐκτίμησις τοῦ μεγάλου φόρτου ἀπασχολήσεως τῶν ὑπαλλήλων τούτων ἀλλὰ καὶ ἡ ἐπιβεβλημένη εὐθυγράμμισις πρὸς τὰ κρατοῦντα ἀντιστοίχως στὸν δημοσιοϋπαλληλικὸ χῶρο.

Ἀτυχῶς ὅμως, ἂν οἱ πληροφορίες μας εἶναι ἀκριβεῖς, εἶχεν ἀντίθετο γνώμη τὸ Γενικὸ Λογιστήριο. Καὶ ἐματαίωσε τὶς προσδοκίες τόσων φιλοτίμων ὑπαλλήλων καὶ δραχμοδιαίτων οἰκογενειαρχῶν.

Τὸ σωστὸ ὅμως καὶ δίκαιο εἶναι νὰ ἐπέμβη ἡ Κυβέρνησις. Δὲν θὰ πληρώσουν τὰ «μέτρα λιτότητος» οἱ συμπαθεῖς δημοτικοὶ καὶ κοινοτικοὶ μας ὑπάλληλοι. Ἀφοῦ ἐργάζονται οἱ ἄνθρωποι, ΠΡΕΠΕΙ νὰ ἀμειφθοῦν.

Κάθε ἄλλη ἀντίληψις εἶναι ἄδικος καὶ ἐπιβλαβής.

Η ΔΕΗ ΘΑ ΤΟΥΣ ΠΡΟΣΕΞΗ

ΤΗΝ ΠΕΡΑΣΜΕΝΗ Τετάρτη ἔγιναν τὰ ἐγκαίνια ἠλεκτροδοτήσεως τῆς νήσου Ἀμμουλιανῆ ἀπὸ τὸν Νομάρχη μας κ. Χρῆστο Βυζοβίτη. Μία σοβαρὰ ἀνάγκη ἱκανοποιήθηκε κατὰ τὸν ἐπιβλημένο τρόπο ἡ ΔΕΗ, ποὺ δὲν εἶναι μόνο ἐπιχείρησις, ἀλλὰ καὶ γόνιμο κοινωνικὴ πολιτικὴ καὶ προσφέρει ἀνεκτίμητες ὑπηρεσίες στὸ κοινωνικὸ σύνολο.

Ἐλπίζομε ὅτι ἔρχεται τώρα ἡ σειρὰ ἑνὸς οἰκισμοῦ τῆς Ποτιδαίας. Ἄλλωστε οἱ ἐνδιαφερόμενοι ἀπὸ μῆνες τώρα ἐπλήρωσαν, ὅσα χρήματα τοὺς ἐζήτησεν ἡ ΔΕΗ, ὥστε δικαιολογημένα νὰ ἀξιώνουν τήρησιν τῆς ἐπελθούσης συμφωνίας. Ἡ ΔΕΗ θὰ τοὺς προσέξη.

ΕΙΣ ΜΝΗΜΗΝ

Ο ΑΘΗΝΑΓΟΡΑΣ Ο Α΄

Ὁ Πατριάρχης τοῦ αἰῶνος

Τοῦ κ. Ξενοφῶντος Ι. Χατζησαράντου

Ἐπὶ τῇ ἐπετείῳ τοῦ θανάτου τοῦ δικαίως ἀποκληθέντος «Πατριάρχου τοῦ αἰῶνος» Ἀθηναγόρου τοῦ Α΄ τὸ πλήρωμα τῆς τοῦ Χριστοῦ Ἐκκλησίας ἀναμιμνήσκεται μετὰ συγκινήσεως τοῦ ὑπερόχου αὐτοῦ θρησκευτικοῦ Ἡγέτου, ὅστις ἐπὶ μακρὰν σειρὰν ἐτῶν ἔκλεισε τὸν Οἰκουμενικὸν Θρόνον. Ὁ Πατριάρχης Ἀθηναγόρας δὲν ἦτο ἁπλῶς θεωρία, δὲν ἦτο ράσον, μίτρα, πατερίτσα, χρυσοποίκιλτα ἄμφια. Τὸ βάρος καὶ ἡ οὐσία τῶν βαρυτάτων συμβόλων ἐνυπῆρχον εἰς τὴν καρδίαν του. Ἀκτινοβολοῦσε τὴν Θείαν χάριν. Ὁ Ἀθηναγόρας ὁ Α΄ κατεῖχε τὰς δύο ὑπερόχους δυνάμεις, διὰ τῶν ὁποίων ὁ ἱδρυτὴς τῆς Χριστιανικῆς Θρησκείας, ὁ γλυκὺς Ναζωραῖος, ἐθεμελίωσε τὰ βαθυθέμελα βάθρα τῶν εἰδώλων καὶ ἔγινε ἀρχηγός, ὁδηγητής, ἐμπνευστής, ἀνατροπεὺς συνειδήσεων δηλ. τὴν ἀγάπην καὶ τὴν ὑπομονήν. Τὴν ἀγάπην καθ' ὅλην τὴν εὐρύτητα, μέσα εἰς τὴν ὁποίαν ἐξαφανίζεται καὶ λησμονεῖται ἡ ἀτομικότης. Τὴν ὑπομονήν, ἡ ὁποία ἔχει ὡς ὁδηγὸν τὴν ἀνοχὴν καὶ κρίνει καὶ σιωπᾷ καὶ συγχωρεῖ. Ποιμένων εἰς ἐποχὴν κρίσιμον, κατώρθωσε νὰ γίνῃ φάρος παοηγορίας—ἐλπίδων καὶ πίστεως. Ἐναπέθεσε τὴν παλάμην ἐπὶ τοῦ πόνου καὶ τὸν ἐπράϋνε, ἐπὶ τῆς στερήσεως καὶ τὴν ἐμετρίαζε, ἐπὶ τῆς ἀποθαρρύνσεως καὶ τὴν μετέβαλε εἰς θάρρος, ἐπὶ τῆς ἀπελπισίας καὶ τὴν μετεμόρφωνε εἰς ἐλπίδα, ἐπὶ τῆς ἀμφιβολίας καὶ τὴν ἔκαμνε πεποίθησιν καὶ τὴν ἀνησυχίαν εἰς νολήνην. Κατεῖχε τὸ γράμμα τοῦ Νόμου, τὸ ὁποῖον ἐχρησιμοποιοῦσε διὰ νὰ ἀποστάξῃ ἐξ αὐτοῦ τὸ ΠΝΕΥΜΑ τοῦ Νόμου. Τὸ ὕψιστον ἀξίωμα τοῦ Οἰκουμενικοῦ Πατριάρχου εὗρε τὸν Ἀθηναγόραν καθ' ὅλα ἕτοιμον. Δὲν ἐκαλεῖτο διὰ νὰ δέεται καὶ νὰ περιμένῃ τὴν ἐξ οὐρανοῦ ἐνισχύσιν τῶν πιστῶν του. Ἐκαλεῖτο νὰ κυβερνήσῃ, νὰ καθοδηγήσῃ, νὰ συγκρατήσῃ τὴν ἑνότητα τοῦ Χριστιανισμοῦ, ἔργον τὸ ὁποῖον ἀπαιτεῖ προσόντα ψυχικά, ἠθικά, διανοητικά. Ἐλάχιστον δεῖγμα τῶν ὑπερόχων προσόντων του εἶναι καὶ τὸ περιεχόμενον ἐπιστολῆς του ἀπευθυνομένης πρὸς τὸν ὑπογράφοντα τὴν παροῦσαν καὶ εἰς τὴν ὁποίαν ἔγραφε: «Πολλὴν ἐδοκιμάσαμεν ψυχικὴν χαρὰν κομιζόμενοι τὸν ὑπὸ τὸν τίτλον Ο ΜΑΓΕΜΕΝΟΣ ΑΥΛΟΣ σύγγραμμα τῆς ὑμετέρας λίαν ἡμῖν ἀγαπητῆς Ἐντιμότητος καὶ ἠσχίσαμεν νὰ μελετῶμεν αὐτὸ ἐν μυστικῇ μαθ' ὑμῶν ψυχικῇ ἐπικοινωνίᾳ καὶ ἀγαλλιάσει, ὅτι πλουτιζόμεθα ἐκ τῶν ὑψηλῶν σκέψεων τῆς ὑμετέρας Ἐντιμότητος, τῶν εὐγενικῶν αἰσθημάτων καὶ τοῦ πόθου τῆς ἐξυπηρετήσεως τῆς κοινωνίας καὶ μερικώτερον τοῦ ἀνθρώπου. Ταῦτα δὲ πάντα συγκροτοῦσι καὶ τὴν προσωπικὴν Βιβλιοθήκην τὴν ὁποίαν καταρτίζομεν ἐν τῇ ψυχῇ ἡμῶν καὶ διατηροῦμεν ἀνεξάντλητον. Καὶ ἐπὶ πλέον ἔχουσι τοποθετήσει τὴν ὑμετέραν Ἐντιμότητα εἰς τὴν γενναίαν καὶ τετιμημένην παρεμβολὴν τῶν συμμετόχων καὶ συνεργατῶν τῆς Μητρὸς Ἐκκλησίας ἐν τῇ προσπαθείᾳ αὐτῆς εἰς προώθησιν τῆς ἑνότητος τῶν Χριστιανῶν».

Εἰς ἄλλην ἐπιστολήν του ὁ Πατριάρχης τοῦ αἰῶνος ἔγραφε τὰ ἑξῆς ἄκρως τιμητικὰ δι' ἐμέ: «Μεγάλως ἐχαρήμεν λαβόντες τελευταίως τὴν σειρὰν τῶν ἄρθρων αὐτῆς ἅτινα καὶ ἀναγινώσκομεν μετὰ πολλοῦ ἐνδιαφέροντος. Εἰς ἀπάντησιν προαγόμενοι εὐχαριστοῦμεν διὰ τὴν ἀποστολὴν τῶν ἄρθρων καὶ τῶν ἐκδηλώσεων τῶν εὐλαβῶν αἰσθημάτων μιᾶς πλουσίας καρδίας καὶ εὐγενῶν σκέψεων.

Ἀλλ' ἐπιθυμοῦμεν ἐν ταύτῳ καὶ νὰ συγχαρῶμεν τὴν ὑμετέραν ἀγαπητὴν Ἐντιμότητα ἀπὸ καρδίας, δι' ὅπερ σπουδαῖον ἔργον ἐπιταλεῖ, ἐκεῖ ἔνθα εἶναι τεταγμένη, πρὸς τιμὴν ἑαυτῆς, ὑπερηφάνειαν ἡμῶν, ἐπὶ τοιούτῳ ἐπιλέκτῳ πνευματικῷ υἱῷ, εὐτυχίαν τῆς Μητρὸς Ἐκκλησίας καὶ ἔτι μᾶλλον πρὸς δόξαν Χριστοῦ».

Καὶ σήμερον, ἐπέτειον τοῦ θανάτου τοῦ Μεγάλου αὐτοῦ θρησκευτικοῦ Ἡγέτου τὸ ποίμνιον τῶν πιστῶν θρηνεῖ βαθέως τὴν ἀπώλειαν τοῦ ταγοῦ—τοῦ εὐψύχου ΠΡΩΤΟΥΡΓΟΥ.

ΜΕΤΡΑ ΔΙΑ ΤΟ ΑΓΕΛΑΔΙΚΟΝ ΓΑΛΑ

Τὸ ὑπουργεῖον Γεωργίας κατήρτισε καὶ ἔθεσε εἰς ἐφαρμογὴν πρόγραμμα ἐνισχύσεως τῆς παραγωγῆς ἀγελαδινοῦ γάλακτος, ὥστε αὕτη νὰ διατηρηθῇ εἰς ὑψηλὰ ἐπίπεδα. Τὸ πρόγραμμα αὐτὸ τοῦτο ἐτησίας διαρκείας, καλύπτει τὸ χρονικὸν διάστημα ἀπὸ 1—5—74 μέχρι 1—6—1975 ὅτε θὰ τεθῇ εἰς λειτουργίαν τὸ ἐργοστάσιον ἐπεξεργασίας γάλακτος τῆς «Νεστλὲ» εἰς Πλατὺ Θεσσαλονίκης.

Ἀντικειμενικὸς στόχος τοῦ προγράμματος εἶναι ἡ ἀπορρόφησις τῶν πλεονασμάτων ἀγελαδινοῦ γάλακτος καὶ ἡ ἐξασφάλισις ἱκανοποιητικῶν τιμῶν εἰς χεῖρας παραγωγοῦ καλυπτουσῶν τὸ κόστος παραγωγῆς καὶ ἐξασφαλιζουσῶν λογικὸν κέρδος.

Πρὸς τοῦτο ἀνετέθη εἰς τὴν «ΣΥΝΕΡΓΑΛ» ἑταιρίαν, ἐκπροσωποῦσαν ὅλα τὰ ἐργοστάσια ἐπεξεργασίας γάλακτος τῆς χώρας, τὰ ὁποῖα ἀποτελοῦν κοινοπραξίας μεταξὺ ΑΤΕ καὶ ἑνώσεων γεωργικῶν συνεταιρισμῶν, τὴν ἀπορρόφησιν καὶ ἀξιοποίησιν παντὸς πλεονάσματος ἀγελαδικοῦ γάλακτος διὰ τὴν παραγωγὴν τυρῶν καὶ κρέμας.

Μὲ βασικὴν τιμὴν ἐκκινήσεως 4,50 δρχ. τὸ χιλιόγραμμον, θὰ χορηγηθῇ εἰς τὸν γαλακτοπαραγωγὸν ἐπιδότησις ἀνάλογον κατὰ περίπτωσιν καὶ ἐποχὴν ὕψους ἐξικνουμένη μέχρις 90 λεπτῶν τὸ χιλιόγραμμον πρὸς συγκέντρωσιν τῶν πλεονασμάτων πρὸς τυροκόμησιν καὶ ἐξαγωγὴν τυρῶν. Εἰς περίπτωσιν δὲ ὑπάρξεως καὶ πάλιν κατὰ περίπτωσιν πλεονασμάτων μικροῦ ὕψους, ταῦτα θὰ μετατρέπωνται εἰς κρέμαν ἐπιδοτούμενα ἀναλόγως.

Διὰ τὴν χρηματοδότησιν τοῦ προγράμματος τούτου, προβλέπεται ἡ διάθεσις ὑπὸ μορφὴν ἐπιδοτήσεως καὶ καλύψεως τῶν δαπανῶν ἐπεξεργασίας τοῦ πλεονάζοντος σήμερον γάλακτος ποσοῦ 250 ἑκατομμυρίων δραχμῶν. Ἐξ ἄλλου, πρὸς τροφοδότησιν τῶν ἐργοστασίων παστεριώσεως γάλακτος, τῶν σήμερον λειτουργούντων, τὸ πρόγραμμα προβλέπει τὴν ἐπιδότησιν αὐτοῦ πρὸς 80 λεπτὰ κατὰ χιλιόγραμμον διὰ τὴν ἀντιμετώπισιν τῶν δαπανῶν συγκεντρώσεως αὐτοῦ.

ΠΡΟΚΗΡΥΞΙΣ

Δ΄ ΚΟΛΥΜΒΗΤΙΚΟΥ ΔΙΑΠΛΟΥ ΤΟΡΩΝΑΙΟΥ ΚΟΛΠΟΥ

Ἡ Ε.Ε.Ν. Νικήτης ὁ ΣΙΘΩΝ προκηρύσσει τὸν Δ΄ κολυμβητικὸν διάπλουν τοῦ Τορωναίου Κόλπου Χαλκιδικῆς διὰ τὴν 28ην Ἰουλίου ἐ.ἔ. ἡμέραν Κυριακήν.

Ἡ κολύμβησις θὰ γίνῃ ἐπὶ τῆς κλασσικῆς ἀποστάσεως τῶν 14 μιλίων τὰ ὁποῖα χωρίζουν τὴν Νικήτην Σιθωνίας ἀπὸ τὴν Καλλιθέαν (Μαλ—τε—πὲ) Κασσάνδρας.

Δύνανται νὰ λάβουν μέρος κολυμβηταὶ καὶ κολυμβήτριαι ἐξ ὅλης τῆς Ἑλλάδος ἀποστέλλοντες ἔγγραφον δήλωσιν συμμετοχῆς εἰς τὴν Ἐκπολιτιστικὴν Ἑταιρείαν Νέων Νικήτης ὁ Σίθων τὸ ἀργότερον μέχρι 18ης Ἰουλίου ἐ. ἔτους.

Ἡ κολύμβησις ὡς γνωστὸν γίνεται ἄνευ πτερυγίων (βατραχοπεδίλων) ἢ οἱουδήποτε ἑτέρου βοηθητικοῦ μέσου πλεύσεων, πλὴν τῆς κατὰ βούλησιν χρήσεως ὄμμα τοϋαλίων καὶ ἀναπνευστῆρος.

Εἰς τοὺς δηλώσαντας συμμετοχὴν θὰ ἀποσταλῶσιν ἐγκαίρως ἀναλυτικαὶ ὁδηγίαι.

Ἅπαντες οἱ κολυμβηταὶ θὰ ἀσφαλισθοῦν διὰ τοῦ ποσοῦ τῶν 100.000 δραχμῶν ἕκαστος. Προσφορὰ τῆς Ἀσφαλιστικῆς Ἑταιρίας «ΟΛΥΜΠΙΑΚΗ».

Εἰς ἅπαντας τοὺς τερματίσαντας θὰ ἀπονεμηθοῦν βαρύτιμα κύπελλα καὶ δῶρα.

Ταχυδρομικὴ Διεύθυνσις «ΣΙΘΩΝ Νικήτη Χαλκῆς»

Ὁ Πρόεδρος
ΙΩΑΚ. ΠΑΠΑΓΓΕΛΟΣ
Ὁ Γεν. Γραμματεὺς
ΑΘΑΝ. ΧΟΥΧΟΥΓΑΣ

ΜΑΓΔΑΛΗΝΗ Ν. ΚΑΤΣΑΜΟΥΡΗ
ΕΞ ΑΡΝΑΙΑΣ
Χειρ. Ὀδοντίατρος
ΑΚΤΙΝΕΣ Χ
Γωνία Ἀγνώστου Στρατιώτου
ΜΗΤΣΑΙΩΝ 1
(Πλατεία Δικαστηρίων)
Τηλ. 232—179
ΘΕΣΣΑΛΟΝΙΚΗ

ΔΙΚΗΓΟΡΙΚΟΝ ΓΡΑΦΕΙΟΝ
ΝΙΚΟΛΑΟΥ ΠΑΝ. ΚΑΛΑΜΠΟΚΑ
ΕΓΝΑΤΙΑ ΟΔΟΣ
Ἀριθ. 158
ΤΗΛ. 226.391—829.204
ΘΕΣΣΑΛΟΝΙΚΗ

Τεχνικὸν Γραφεῖον
Μελετῶν-ἐπιβλέψεων- κατασκευῶν
ΝΙΚΟΣ Ι. ΠΑΠΑΟΙΚΟΝΟΜΟΥ
Πολιτικὸς Μηχανικὸς
Διπλωματοῦχος Π.Σ,Α.Π.Θ.
Γωνία Ἐγνατίας καὶ Βενιζέλου 48
Τηλέφ. 25—119
Μέγαρον Αἴγλη 1ος ὄροφος
Γραφεῖον 11
Θεσσαλονίκη

Η ΟΔΟΝΤΙΑΤΡΟΣ
ΖΗΝΑ ΚΑΛΑΜΑΡΗ - ΜΟΣΚΟΒΟΥ
Καθ' ἑκάστην
ΔΕΧΕΤΑΙ
Καὶ ὥρας 830΄—1 καὶ 5—730΄
εἰς τὸ ἰατρεῖον της
πλὴν Τετάρτης καὶ Σαββάτου ἀπογεύματος
(ΠΛΗΣΙΟΝ ΤΟΥ ΦΑΡΜΑΚΕΙΟΥ)
Τηλέφωνον 22—469
Μὲ τὰ πλέον σύγχρονα μη χανήματα, καὶ ἀκτῖνες Χ
ΕΙΣ ΠΟΛΥΓΥΡΟΝ

ΓΕΩΡΓΙΟΣ Δ. ΑΜΠΕΛΑΣ
ΜΑΙΕΥΤΗΡ
ΧΕΙΡΟΥΡΓΟΣ ΓΥΝΑΙΚΟΛΟΓΟΣ
Ἰδιωτ. Μαιευτήριον «ΛΗΤΩ»
Βασ. Ὄλγας 57
(Στάσις Σχ. Τυφλῶν)
Τηλεφ. 833 921—833 922 —833 923
Οἰκία Πλ. Ἱπποδρομίου 21
Τηλ. 29-671—33-743

ΑΡΙΣΤΕΙΔΗΣ ΚΑΖΗΣ
ΝΕΥΡΟΛΟΓΟΣ
ΨΥΧΙΑΤΡΟΣ
Ἰατρεῖον μετὰ ἠλεκτροεγκεφαλογράφου
Καρόλου Ντὴλ 30
Γηλέφ. 74—794 79—063
ΘΕΣΣΑΛΟΝΙΚΗ

ΓΡΗΓΡΙΟΣ ΚΑΚΛΑΜΑΝΟΣ
ΠΑΙΔΙΑΤΡΟΣ
Ἁγίας Σοφίας 39
3ος Ὄροφος
Ἄνωθεν Ζαχαροπλαστείου ΑΧΙΛΛΕΙΟΝ
Τηλεφ. 61—951
ΘΕΣΣΑΛΟΝΙΚΗ

ΑΝΔΡΕΑΣ Γ. ΡΟΔΟΚΑΛΑΚΗΣ
ΧΕΙΡΟΥΡΓΟΣ ΩΤΟΡΙΝΟΛΑΡΥΓΓΟΛΟΓΟΣ
Κωνσταντινουπόλεως 42
Ἔναντι Μαιευτηρίου
Τηλ. 835—997
Δέχεται 1—2 καὶ 5—8
ΘΕΣΣΑΛΟΝΙΚΗ

Ὁ ἰατρὸς ΘΕΜΗΣ ΠΑΝ ΟΙΚΟΝΟΜΟΥ χειρουργὸς ὠτορινολαρυγγολόγος Ἐσωτερικὸς ἰατρὸς τῆς ΩΡΛ Κλινικῆς τοῦ Γενικοῦ Κεντρικοῦ Νοσοκομείου Θεσσαλονίκης.
Δέχεται Καρόλου Ντὴλ —Καστριτσίου 3
Πλατεία Ἄθωνος
ΤΗΛ. 38.538
ΘΕΣΝΙΚΗ

ΚΩΝ. ΣΤΑΜΑΤΙΟΥ
ΙΑΤΡΟΣ
ΝΕΥΡΟΛΟΓΟΣ ΨΥΧΙΑΤΡΟΣ
Καστρετσίου 8
(πλατεία Ἁγ. Σοφίας)
ΤΗΛ. 38—679
Δέχεται 12—2 καὶ 5—8
ΘΕΣΣΑΛΟΝΙΚΗ

ΝΙΚΟΛΑΟΣ ΖΕΠΠΟΣ
Ν. ΜΑΡΜΑΡΑΣ
Σύγχρονον Ναυπηγεῖον
Διὰ σκάφη ἀναψυχῆς
Ἁλιευτικὰ Ἐπαγγελματικὰ
Δεχόμεθα παραγγελίας καθ' ἑκάστην

ΑΙΚΑΤΕΡΙΝΗ Β. ΑΠΟΣΤΟΛΙΔΟΥ
ΣΥΜΒΟΛΑΙΟΓΡΑΦΟΣ
Συκιὰ
Χαλκιδικῆς

ΣΥΝΕΡΓΕΙΟΝ ΑΥΤΟΚΙΝΗΤΩΝ

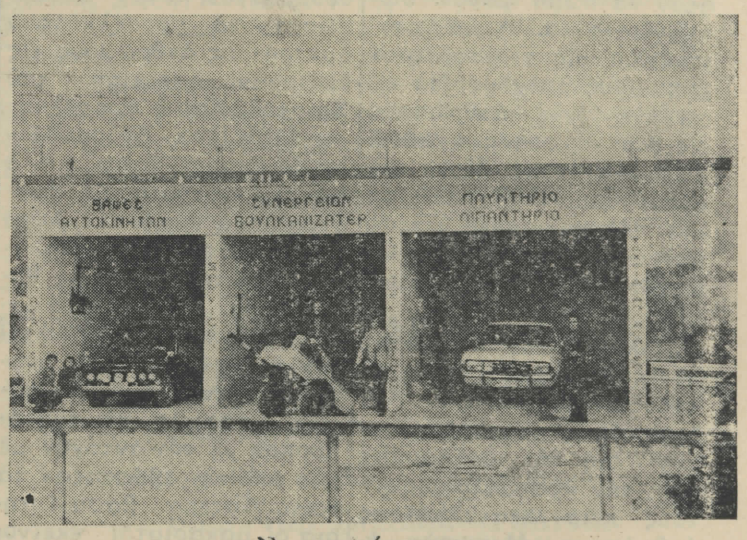

Σφυριλάτησις
ταχεία ἀλλαγὴ ἐλαίου
ΑΔΕΛΦΟΙ Γ. ΒΡΑΣΤΑΜΙΝΟΥ
ΤΗΛ. 0376—279
ΣΤΡΑΤΩΝΙΟΝ ΧΑΛΚΙΔΙΚΗΣ

"ΦΩΝΗ ΤΗΣ ΧΑΛΚΙΔΙΚΗΣ,,
ΕΒΔΟΜΑΔΙΑΙΑ ΕΦΗΜΕΡΙΣ
ΕΚΔΙΔΟΜΕΝΗ ΕΝ ΠΟΛΥΓΥΡΩ
Μέλος τῆς Ἑνώσεως
Ι. Δ. Ε. Ε Τ. Β. Ε
Ἰδιοκτῆται—ἐκδόται
Χρῆστος Γεροχρῆστος
Μαρία Γεροχρίστου
Ἰωάννα Γεροχρίστου
Διευθυντὴς Δ ΚΟΥΤΣΗΣ
Προϊστάμενος Τυπογραφείου
ΝΙΚΟΛΑΟΣ ΚΕΚΕΡΗΣ

ΣΥΝΔΡΟΜΑΙ ΧΑΛΚΙΔΙΚΗΣ

Ἐτήσιαι	δρχ.	100
Ἐξαμήνου	δρχ.	50
Λοιπῆς Ἑλλάδος		
Ἐτήσιαι	δρχ.	120
Ἐξαμήνου	δρχ.	60
Κοινοτήτων κατώτερον ὅριον δρ.		250
Δήμων κατώτερον ὅριον δρ.		300
Ὀργανισμῶν κλπ δρχ.		300
Ἐξωτερικοῦ		
Ἀμερικῆς δολλάρια		15
Αὐστραλίας δολλάρια		15

ΔΗΜΟΣΙΕΥΣΕΙΣ

Διακηρύξεις κλπ. τὸ χιλιοστόμετρον δραχ 2,50
Συμφώνως τῇ ὑπ ἀριθ. 31819β/63 ΓΔΠ 45 ἀπόφ ὑπουργ Οἰκονομικῶν
Διαφημίσεις κατὰ συμφωνίαν
Κοινωνικὰ Συνδρομητῶν 40
Μὴ Συνδρομητῶν 50

ΣΥΝΔΡΟΜΑΙ ΕΜΒΑΣΜΑΤΑ

«ΦΩΝΗ ΧΑΛΚΙΔΙΚΗΣ»
Χειρόγραφα δημοσιευόμενα ἢ μὴ δὲν ἐπιστρέφονται

ΓΕΩΡΓΙΟΣ ΣΑΡΑΒΕΛΟΣ
Εἰδικὸς παθολόγος
Ἐπιμελητὴς
Δημοτικοῦ Νοσοκομείου
Μετέφερε τὸ ἰατρεῖον του
Μεγάλου Ἀλεξάνδρου
(Τσιμισκῆ) 89
Στάσις διαγώνιος
Τηλ 73—114 Δέχεται 12-2—5-8
Θεσσαλονικη

VOLKSWAGEN
γιά τούς προνοητικούς

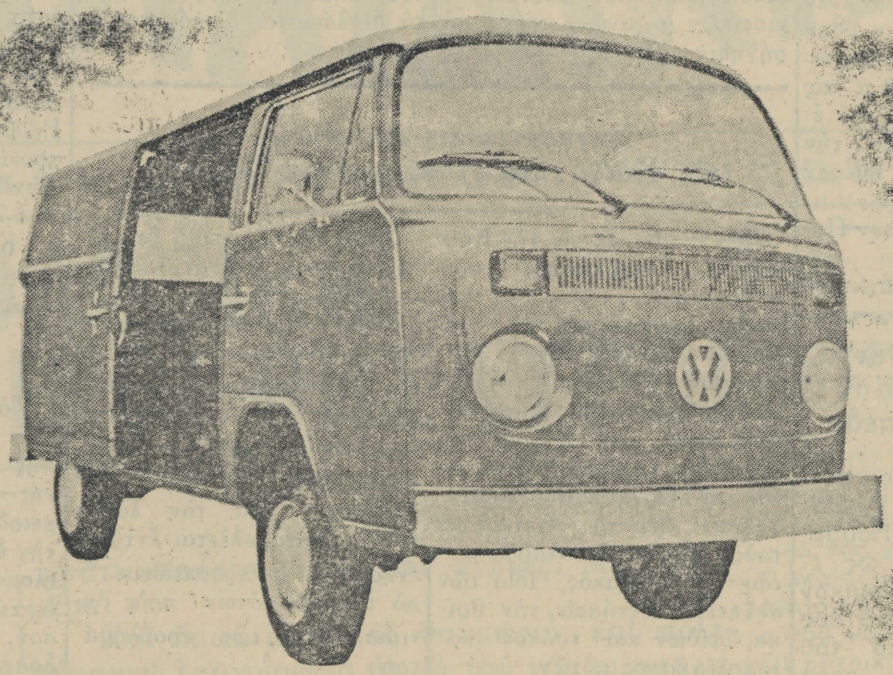

Βλέπετε μακρύτερα ἀπ' τὸ σήμερα; Βλέπετε τὰ ὠφέλη τοῦ αὔριο; Τότε μόνο θὰ ἐκτιμήσετε πραγματικὰ τὶς βελτιώσεις στὸ γνωστὸ κλειστὸ φορτηγό, ἀνοικτὸ φορτηγὸ καὶ μικρολεωφορεῖο VOLKSWAGEN. Τώρα αἰσθάνεσθε ἀκόμη περισσότερο σὰν νὰ εἴσθε σὲ ἐπιβατικὸ αὐτοκίνητο.

• Νέα γραμμή, πιὸ ἐλκυστική. • Ἐσωτερικὸ σκαλοπάτι. • Νέα ἐμπρόσθια τόξα πορείας. Φῶτα τῆς ὀπισθεν. • Πιὸ ἀποτελεσματικὸ σύστημα ἐξαερισμοῦ - θερμάνσεως. • Νέα κολώνα τιμονιοῦ μὲ μοχλὸ ὑαλοκαθαριστήρων - πίδακος νεροῦ. • Νέος ἐμπρόσθιος προφυλακτήρας μὲ ἐσωτερικὸ σύστημα "ἀντι-σόκ". Καὶ ὅπως πάντα • Ἀνεξάρτητη ἀνάρτηση τροχῶν. • Μικρὸς κύκλος στροφῆς. • Ἐμπρόσθια δισκόφρενα. • Ρυθμιστὴς φρένων.

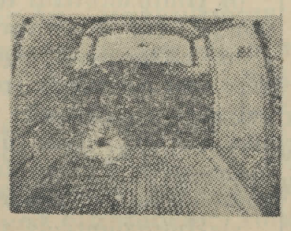
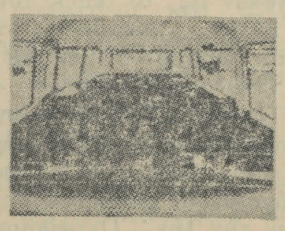
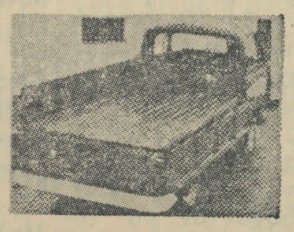

Πάνω σ' ὅλα αὐτὰ προσθέστε τὸ πασίγνωστο SERVICE τῆς VOLKSWAGEN, τὴν ἠλεκτρονικὴ ΔΙΑΓΝΩΣΗ, τὴν ἐγγύηση τοῦ ἐργοστασίου, τὶς ἐλεγχόμενες τιμές, τὸ χαμηλὸ κόστος συντηρήσεως, τὰ ἐγγυημένα ἀνταλλακτικὰ καὶ τὸ τέλεια ὀργανωμένο δίκτυο τῶν 35 ἀντιπροσώπων τῆς KOSMOCAR σ' ὅλη τὴν Ἑλλάδα.

ΕΤΕΑ ΕΠΕ.
ΓΡΑΜΜΟΥ - ΒΙΤΣΙ 142, ΣΥΝΟΙΚΙΣΜΟΣ ΦΟΙΝΙΞ ΘΕΣ/ΝΙΚΗ
ΤΗΛ. 031/417-421, 816-995, ΤΗΛΕΓΡ. Δ/ΝΣΙΣ ΕΤΕΑΠΕ

Προκήρυξις εἰσιτηρίου διαγωνισμοῦ εἰς τὴν Σχολὴν Κοινωνικῆς Προνοίας τῆς Ε.Π.Α.Α.

Τὸ Διοικητικὸν Συμβούλιον τῆς Σχολῆς Κοινωνικῆς Προνοίας τῆς Ἑταιρίας Προστασίας Ἀνηλίκων Ἀθηνῶν προκηρύσσει διαγωνισμὸν διὰ τὴν εἰσαγωγὴν 40 σπουδαστῶν εἰς τὴν Σχολὴν αὐτοῦ.

Ἐκ τῶν ἐπιλαχόντων γίνονται δεκτοὶ πρὸς ἐγγραφήν, κατὰ σειρὰν ἐπιτυχίας, 2 τέκνα θυμάτων πολέμου, ὡσαύτως, 2 ἀλλοδαποί, κατόπιν εἰδικῆς ἐξετάσεως.

Διὰ λεπτομερεῖς πληροφορίας, οἱ ἐνδιαφερόμενοι δύγανται νὰ ἀπευθυνθοῦν εἰς τὴν Γραμματείαν τῆς Σχολῆς, δι' ἐπιστολῆς ἢ αὐτοπροσώπως, ὁδὸς Καπλανῶν 10, ἀριθ. τηλεφ. 631—317, 6,00 μ.μ.—8,00 κατὰ τὰς ἐργασίμους ἡμέρας, πλὴν Σαββάτου.

Ὁ Πρόεδρος
τοῦ Διοικητ. Συμβουλίου
ΔΗΜΗΤΡΙΟΣ ΤΣΕΒΑΣ
Εἰσαγγελεὺς Πρωτοδικῶν

Πάνος Τσάκης
Ὑπεραθιεῖτε!
ΟΙ ΧΡΟΝΙΕΣ ΤΟΞΙΝΕΣ ΛΟΓΑΡΙΑΖΟΝΤΑΙ ΔΙΠΛΑ
Τὸ νὰ δηλητηριάζεστε, σημαίνει γηράζετε. Βοηθήστε τὸ σπκώτι σας καὶ τὰ νεφρά σας, στὶς λειτουργίες τους τῆς ἀποτοξινώσεως. Ἕνα συκώτι, δυὸ νεφρά, 3 λόγοι γιὰ νὰ πίνετε τὸ ἰαματικὸ νερὸ ΔΟΥΜΠΙΑ. Στὰ γεύματα καὶ στὸ δεῖπνο, νερὸ ΔΟΥΜΠΙΑ
ΙΑΜΑΤΙΚΗ ΑΛΚΑΛΙΚΗ ΠΗΓΗ
ΔΟΥΜΠΙΑ
(ΧΑΛΚΙΔΙΚΗΣ)
ΑΝΑΔΟΧΟΙ ΕΚΜΕΤΑΛΛΕΥΤΕΣ ΠΗΓΗΣ
ΝΙΚ. ΛΑΖ. ΠΕΠΠΗΣ
ΓΙΑΝΝΙΤΣΩΝ 134 - ΤΗΛ. 512.688
ΘΕΣΣΑΛΟΝΙΚΗ

ΔΕΛΤΙΟΝ ΓΕΩΡΓΙΚΩΝ ΠΛΗΡΟΦΟΡΙΩΝ

Τοπικὴ ἐκπαίδευσις εἰς τὴν κοπτικὴν—ραπτικὴν

Τὴν 4—6—74 εἰς τὴν Κοινότητα Ἁγ. Προδρόμου ἔλαβεν χώραν ἡ ἔναρξις 15νθημέρου σχολείου βραχείας διαρκείας ἐπὶ θεμάτων κοπτικῆς—ραπτικῆς τὸ ὁποῖον παρακολουθοῦν μὲ ἐπιτυχίαν 15 ἀγρότισσαι καὶ ἀγροτονεάνιδες τῆς Κοινότητος.

Τὸ ἐν λόγῳ σχολεῖον ὠργανώθη ὑπὸ τῆς τοπικῆς ὑπαλλήλου Α.Ο.Ο. καὶ ἀποτελεῖ μέρος τοῦ γεωργοεκπαιδευτικοῦ προγράμματος ἀγροτικῆς οἰκιακῆς οἰκονομίας, τὸ ὁποῖον ἐφαρμόζεται εἰς τὸν τομέα Γαλατίστης.

Πρόγραμμα καταπολεμήσεως τοῦ δάκου εἰς τὸν Νομὸν Χαλκιδικῆς

Ἐν ὄψει τῆς προβλεπομένης ἱκανοποιητικῆς καρποφορίας τῶν ἐλαιοδένδρων ἐν τῷ Νομῷ Χαλκιμικῆς καὶ πρὸς προστασίαν τῆς παραγωγῆς τοῦ ἐλαιοκάρπου ὑπὸ τοῦ Ταμείου Προστασίας Ἐλαιοπαραγωγῆς ἀπεφασίσθη ἡ διενέργεια καταπολεμήσεως τοῦ δάκου βάσει τῶν δηλώσεων τῶν Κοινοτήτων αἱ ὁποῖαι ἐδέχθησαν τὴν διενέργειαν δολωματικῶν ψεκασμῶν δι' ὀργανοφωσφορικῶν φαρμάκων.

Οὕτω τὸ πρόγραμμα δακοκτονίας κατὰ τὴν τρέχουσαν ἐλαιοκομικὴν περίοδον θὰ ἐφαρμοσθῇ εἰς 40 ἐλαιοκομικοὺς Δήμους καὶ Κοινότητας αἱ ὁποῖαι καλύπτουν σχεδὸν τὸ σύνολον τοῦ ἀριθμοῦ ἐλαιοδένδρων τοῦ Νομοῦ.

„Ἤδη ἔχουν προσληφθῆ ἐννέα γεωπόνοι οἱ ὁποῖοι ἐτοποθετήθησαν εἰς ἰσαρίθμους Τομεῖς καὶ οἱ ὁποῖοι ἔχουν ἀναλάβει ὡς Τομεάρχαι τὴν διενέργειαν τῶν ψεκασμῶν εἰς ταὺς καθορισθέντας Τομεῖς, ἐνῶ δύο Γεωπόνοι τῆς Δ)σεως Γεωργίας ἔχουν ὁρισθῆ ὡς ἐπόπται ὁλοκλήρου τοῦ Νομοῦ.

Ἡ πρώτη ἐπέμβασις θὰ λάβῃ χώραν εὐθὺς μετὰ τὸ δέσιμο τοῦ ἐλαιοκάρπου καὶ βάσει τῶν ἐνδείξεων τῶν δακοπαγίδων εἰς ἀριθμὸν δακοσυλλήψεων.

Διὰ τὰς Κοινότητας αἱ ὁποῖαι δὲν ἐδέχθησαν τὴ ἐφαρμογὴν τοῦ προγράμματος τούνου καὶ ὁποῖαι εἶναι ἐλάχισται, ἐδόθησαν αἱ δέουσαι ὁδηγίαι καὶ κατευθύνσεις πρὸς τοὺς Τομεάρχας Γεωπόνους ὅπως διὰ διαφόρων γεωργοεκπαιδευτικῶν δραστηριοτήτων ἐνημερώσουν καὶ παροτρύνουν τοὺς ἐλαιοπαραγωγοὺς νὰ ἀναλάβουν πρωτοβουλίαν τὴν θεραπευτικὴν μέθοδον καταπολεμήσεως τοῦ δάκου, ἤτοι διὰ ψεκασμῶν μὲ ὀργανοφωσφορικὰ ἐντομοκτόνα εἰς τὰς ἐκτάσεις ἐκείνας, αἱ ὁποῖαι παρουσιάζουν γονίμους προσβολὰς δάκου εἰς ποσοστὸν 50)ο καὶ ἄνω συμφώνως πρὸς τὰς διενεργουμένας δειγματοληψίας ἐλαιοκάρπου.

Ἔργα ἐξηλεκτρισμοῦ εἰς τὸν Ν. Χαλκιδικῆς

Τὸ πρόγραμμα ἀγροτικοῦ ἐξηλεκτρισμοῦ εἰς τὸν Ν. Χαλκιδικῆς πραγματοποιεῖται ἱκανοποιητικῶς καὶ συμβάλλει σημαντικῶς εἰς τὴν αὔξησιν τοῦ εἰσοδήματος τοῦ ἀγρότου διὰ τῆς ἀξιοποιήσεως τῶν ὑπαρχόντων ὑπογείων ὑδάτων.

Συγκεκριμένως παρ' ὅλον ὅτι δὲν ὑπάρχουν εὐρεῖαι δυνατότητες ἀρδεύσεως τῶν ἀγρῶν εἰς τὸν Ν. Χαλκιδικῆς, λόγῳ μὴ ὑπάρξεως ἀφθόνων ὑπογείων ὑδάτων ἐν τούτοις ἀπὸ τῆς ἀρχῆς τοῦ ἔτους μέχρι σήμερον ἔχουν κατασκευασθῆ ἐν συνόλῳ 21 ἔργα ἀγροτικοῦ ἐξηλεκτρισμοῦ συνολικῆς δαπάνης 1.500.000 δρχ.

Ἐκ τούτων 14 εἶναι ἀρδευτικὰ διὰ τὴν ἄρδευσιν 500 στρεμμάτων ἐνῶ τὰ ἕτερα 7 κτητοτροφικαὶ ἐκμεταλλεύσεις (βουστάσια—χοιροστάσια).

Τὸ πρόγραμμα προβλέπει ἐπέκτασιν τοῦ ἀγροτικοῦ ἐξηλεκτρισμοῦ καὶ εἰς ἄλλας περιοχὰς τοῦ Νομοῦ πρὸς ἀξιοποίησιν τοῦ ἀρδευτικοῦ ὕδατος.

ΙΩΑΝΝΗΣ Γ. ΤΣΙΚΟΥΛΑΣ
ΕΙΔΙΚΟΣ ΠΑΙΔΙΑΤΡΟΣ
Δέχεται καθημερινῶς εἰς τὸ ἰατρεῖον του
Μητροπόλεως 103
1ος ὄροφος
ΤΗΛ. 221—047
276—650
ΘΕΣΣΑΛΟΝΙΚΗ

ΜΑΡΙΑ ΠΙΠΕΡΚΟΥ ΓΙΑΝΝΑΚΟΥΔΗ
ΧΕΙΡΟΥΡΓΟΣ— ΟΔΟΝΤΙΑΤΡΟΣ
ΑΚΤΙΝΕΣ Χ
Γωνία, Ἐγνατία
Στεφάνου Τάττη 5
(Ἔναντι Ἱεροῦ Ναοῦ Ἁγίου Ἀθανασίου)
Ἰατρείου 65—774
ΘΕΣΣΑΛΟΝΙΚΗ

ΗΛΙΑΣ ΑΡΓ ΧΑΛΚΙΑΣ
ΙΑΤΡΟΣ
ΠΑΘΟΛΟΓΙΚΑ
ΡΕΥΜΑΤΟΛΟΓΙΚΑ
ΝΟΣΗΜΑΤΑ
Παναγίας Κορφινῆς 8
Πολυκατοικία Κιούμη
Τηλ 2—44
Ν. ΜΟΥΔΑΝΙΑ

ΑΘ. ΧΟΥΧΟΥΤΑΣ
ΠΟΛΙΤ. ΜΗΧΑΝΙΚΟΣ
ΤΙΛΛΥ ΚΑΡΕΛΛΑ
ΑΡΧΙΤΕΚΤΩΝ ΜΗΧ)ΚΟΣ
Γραφείου 22—044
ΠΟΛΥΓΥΡΟΣ

ΒΑΣΙΛ. Λ. ΜΑΥΡΟΥΔΗΣ
ΠΑΙΔΙΑΤΡΟΣ
ΑΡΙΣΤΟΥΧΟΣ
ΠΑΝΕΠ. ΘΕΣ)ΝΙΚΗΣ
Ἁγ. Σοφίας 22 4ος ὄροφος
Δέχεται καθ' ἑκάστην
ΤΗΛ. 61774
Ἀπὸ Ὥρας 8—2 καὶ 7—10

ΑΘΛΗΤΙΚΑ ΝΕΑ

Ε.Π.Σ. Χαλ)κῆς

Β' ΕΡΑΣΙΤΕΧΝΙΚΗ

Ἀγῶνες τῆς 16—6—74

Ριζὰ—Παλαιόχωρα
Ἱερισσὸς—Πετροκέρασα
Ν. Φλογητὰ—Σήμαντρα
Λάκκωμα—Ἁγ Παντελεήμων
Τένεδος—Ἄθυτος

Ὅλοι οἱ ἀγῶνες θὰ ἀρχίσουν στὶς 5,30' μ.μ.

ΑΠΟΦΑΣΙΣ

Τὸ Κοινοτικὸν Συμ)λιον Σάρτης, συνελθὼν τὴν 7—6—74 ἵνα ἀποφασίση, περὶ καθορισμοῦ νέου χώρου ἀπορρίψεως ἀπορριμμάτων τῆς Κοινότητος, λόγω κριθέντος, ἀκαταλλήλου τοῦ κατὰ τὸ ἔτος 1970 ὁρισθέντος τοιούτου.

Ἀποφασίζει

Ὁρίζει νέον χῶρον ἀπορρίψεως ἀπορριμμάτων τῆς Κοινότητος, τὴν θέσιν «ΜΥΛΟΥ ΔΡΟΜΟΣ», περιοχῆς Σάρτη, ὑποδειχθέντα ὡς καταλλήλου ὑπὸ τοῦ ἁρμοδίου ὑπαλλήλου τοῦ Τμήματος Κοινωνικῶν Ὑπηρεσιῶν.

Οἱ βουλόμενοι δύνανται νὰ ὑποβάλουν τῆς ἐνστάσεις των ἐντὸς (20) ἡμερῶν ἀπὸ τῆς δημοσιεύσεως.

Ἐν Σάρτῃ τῇ 8—6—74
Ὁ Πρόεδρος τῆς Κοινότητος
Κων)τῖνος Εὐγγελης

Διακήρυξις

Θεραλωνισμὸς ἀγροκτήματος

Ὁ Πρόεδρος Κοινότητος Μ. Παναγίας διακηρύττει ὅτι τὴν 23—6—74 ἡμέραν Κυριακὴν καὶ ὥραν 11—12 π.μ. διενεργηθήσεται πρόχειρος μειοδοτικὸς διαγωνισμὸς διὰ τὸν θεραλωνισμὸν κριθῆς τοῦ Κοινοτικοῦ ἀγροκτήματος ἐκτάσεως 400 περίπου στρεμμάτων ἐν τῷ Κοινοτικῷ καταστήματι.

Πρώτη προσφορὰ ποσοστὸν 90)ο ἐπὶ τῆς παραγωγῆς.

Ἐγγύησις συμμετοχῆς εἰς τὸν διαγωνισμὸν δρχ. 5.000 εἰς γραμμάτιον Ταμείου Παρακαταθηκῶν ἢ ἐγγυητικὴν ἐπιστολήν.

Ἐν Μ. Παναγίᾳ τῇ 13)6)74
Ὁ Πρόεδρος Κοινότητος
Ν. Παπαγεωργίου

ΕΥΧΑΡΙΣΤΗΡΙΑ

Αἰσθανόμεθα τὴν ὑποχρέωσιν μας ὅπως εὐχαριστήσωμεν ὅλους ὅσους συμμετέσχον εἰς τὸ βαρύτατον πένθος μας ἐπὶ τῇ ἀπωλείᾳ τοῦ συζύγου καὶ πατρός μας Βασιλείου Τσεκούρα ἐπισυμβάντα εἰς Ἅγιον Νικόλαον τὴν 19—5—74.

Ἡ σύζυγος Ἀγγελίνα
Τὰ τέκνα Γεωργία Εὐτυχία
καὶ Γεώργιος
Μαρία Κυρίτση

ΑΝΑΚΟΙΝΩΣΙΣ

Ἐκ τοῦ Γραφείου Δημοσίων Σχέσεων Νομαρχίας Χαλκιδικῆς νὰ σημειωθῇ ὅτι τὸ Ἐθνικὸν Θέατρον Βορ. Ἑλλάδος θὰ δώσῃ δύο θεατρικὰς παραστάσεις κατὰ τὸ τρέχον ἔτος εἰς πόλεις τοῦ Νομοῦ Χαλκιδικῆς ἤτοι μίαν εἰς Ν. Μουδανιὰ τὴν 28ην Ἰουλίου ἐ.ἔ. ἡμέραν Κυριακὴν καὶ ὥραν 9ην μ.μ. εἰς τὸ Ἐθνικὸν Στάδιον καὶ ἑτέραν εἰς Πολύγυρον τὴν 30ην Ἰουλίου ἐ.ἔ. ἡμέραν Τρίτην καὶ ὥραν 9ην μ.μ. εἰς τὸ Ἐθνικὸν Στάδιον Πολυγύρου.

Ἐκ τοῦ Γραφ. Δημ. Σχέσεων

Τὰ παραχωρηθέντα ὑπὸ τοῦ δημοσίου μὴ ἄρτια οἰκόπεδα

Τὸ ὑπουργεῖον Κοινωνικῶν Ὑπηρεσιῶν δι' ἐγγράφου του πρὸς τὰς Νομαρχίας ἐγνώρισε ὅτι, ὡς ἐγνωμοδότησε τὸ νομικὸν συμβούλιον τοῦ κράτους παροχωρηθέντα ὑπὸ τοῦ δημοσίου οἰκόπεδα, μετὰ τὴν ἡμερομηνίαν δημοσιεύσεως τοῦ γενικοῦ οἰκοδομικοῦ κανονισμοῦ (9 Ἰουνίου 1973), μὴ πληροῦντα τὰς προϋποθέσεις τούτου δὲν θεωροῦνται ἄρτια.

Προστίθεται σχετικῶς ὅτι τὸ ὑπουργεῖον Κοινωνικῶν Ὑπηρεσιῶν συνεχίζει τὰς προσπαθείας του διὰ τὴν ἀναγνώρισιν πάντων ὡς ἀρτίων, ἐν τῷ μεταξύ, ὅμως, ἀνεστάλη ἡ ὁριστικὴ παραχώρησις παντὸς οἰκοπέδου, μὴ πληροῦντος τὰς ἀνωτέρω προϋποθέσεις. Ὅσοι ὅμως κληροῦχοι ἔχουν λάβει ἄρτια οἰκόπεδα δύνανται νὰ τύχουν ὁριστικῶν παραχωρητηρίων.

Ἀνακοίνωσις

Ἡ Ἕνωσις Δασικῶν καὶ Γεωργικῶν Συν)σμῶν Ἀρναίας Χαλ)κῆς ἀνακοινοῖ ὅτι προκειμένου νὰ προβῇ εἰς τὴν ἀγορὰν ἑνὸς οἰκοπέδου ἀποτελουμένου ἐξ 150 τ.μ. καὶ ἄνω εὑρισκομένου ἑκατέρωθεν τῆς ἐθνικῆς ὁδοῦ Ἰεριοσσοῦ—Θεσ)νίκης (ἀπὸ πρατήριον καυσίμων τοῦ Δημ. Κεχαγιᾶ μέχρι ζαχοροπλαστείου Πραβήτα Ἀστυρίου) ὡς ἐπίσης καὶ πέριξ τῆς κεντρικῆς πλατείας Ἀρναίας καὶ τῆς τοιαύτης τῶν Ἁγίων Ἀναργύρων, καλεῖ τοὺς ἐνδιαφερομένους ὅπως ὑποβάλουν σχετικὴν αἴτησιν εἰς τὰ ἐν Ἀρναίας γραφεῖα τῆς Ἑνώσεως κατὰ τὰς ἐργαοίμους ἡμέρας καὶ ὥρας, ἀναφέροντες τὴν τοποθεσία τοῦ οἰκοπέδου τὰ μ2 καὶ τὴν ἀξίαν αὐτοῦ μέχρι 30—6—74.

Διὰ πλείονες πληροφορίας οἱ ἐνδιαφερόμενοι νὰ ἀπευθύνωνται εἰς τὰ γραφεῖα τῆς Ἑνώσεως.

Διὰ τὴν Ἕνωσιν Δασικῶν
καὶ Γεωργ. Συν)σμῶν
Ἀρναίας
Ὁ Διευθυντὴς
ΧΑΣΑΠΗΣ ΙΩΑΝΝΗΣ

Χορήγησις διπλωμάτων ὁδηγήσεως γεωργικῶν ἑλκυστήρων

Εἰς τὸ ΚΕΓΕ Ν. Μουδανιῶν ἔλαβε χώραν τὴν 7—8]6—74 ἐξέτασις ἐνώπιον ἁρμοδίας Ἐπιτροπῆς 31 παραγωγῶν κατόχων γεωργικῶν ἑλκυστήρων καὶ θεριζοαλωνιστικῶν μηχανῶν, πρὸς χορήγησιν ἀδειῶν ἱκανότητος ὁδηγήσεως.

Εἰς τὰς ἐξετάσεις προσῆλθον συνολικῶς 31 παραγωγοὶ ἐκ τῶν ὁποίων 27 ἐπέτυχον τῶν ἐξετάσεων καὶ εἰς τοὺς ὁποίους ἐχορηγήθησαν τὰ διπλώματα ἱκανότητος ὁδηγήσεως.

Συγκέντρωσις παραγωγῶν εἰς Κοινότητα Λακκώματος Χαλ)κῆς

Τὴν 6—6—74 εἰς τὴν Κοινότητα Λακκώματος, παρὰ τοῦ τοπικοῦ Γεωπόνου Γεωργικῆς Ἀναπτύξεως καὶ τοῦ εἰδικοῦ Γεωπόνου τοῦ Ὀργανισμοῦ Βάμβακος, ὠργανώθη συγκέντρωσις παραγωγῶν, κατὰ τὴν ὁποίαν ὑπὸ τοῦ ἰδίου τοπικοῦ γεωπόνου καὶ τοῦ Ὀργανισμοῦ ἀνεπτύχθησαν θέματα σχετικὰ μὲ τοὺς ἐχθροὺς τῶν νεαρῶν φυτῶν τοῦ βάμβακος, ἰδία τῶν συζητικῶν ἐντόμων, τὸν θρίπα ἀφίδων καὶ τρόπον καταπολεμήσεως αὐτῶν.

Δέον νὰ σημειωθῇ ὅτι εἰς τὴν ἐν λόγω Κοινότητα καλλιεργοῦνται κατ' ἔτος περὶ τὰ 3 000—3.500 στρέμματα διὰ ξηρικοῦ βάμβακος καὶ κατ' ἔτος αἱ προσβολαὶ τῶν φυτῶν ὑπὸ τῶν ἀνωτέρω ἐντόμων δημιουργοῦν σοβαρὰ προβλήματα εἰς τὴν παραγωγὴν τοῦ βάμβακος. Διὰ τὸν λόγον τοῦτον καταβάλλεται ἔντονος ἐνημερωτικὴ προσπάθεια ὑπὸ τῶν γεωπόνων πρὸς ἀντιμετώπισιν τῶν προβλημάτων.

ΑΝΑΚΟΙΝΩΣΙΣ

1) Ἔχομεν τὴν τιμὴν νὰ γνωρίσωμεν ὑμῖν ὅτι ἐν Κηφισιᾷ λειτουργεῖ ἀπὸ τοῦ ἔτους 1953 τὸ Νοσοκομεῖον Ἀτυχημάτων «Ο ΑΠΟΣΤΟΛΟΣ ΠΑΥΛΟΣ» (Κ.Α.Τ.) μοναδικὸν εἰς τὸ εἶδος του ἐν Ἑλλάδι, διακρινόμενον διὰ τὰς συγχρόνους καὶ ἀνέτους ἐγκαταστάσεις του.

2) Ἐντὸς τοῦ Νοσοκομείου λειτουργεῖ Σχολὴ Α]Νοσοκόμων μονοετοῦς φοιτήσεως τῆς ὁποίας τὰ μαθήματα ἀρχίζουν τὴν 1ην Ὀκτωβρίου ἑκάστου ἔτους.

3) Ἡ φοίτησις εἰς τὴν Σχολὴν εἶναι μονοετὴς καὶ δωρεάν, διαιρεῖται δὲ εἰς δίμηνον προπαιδευτικὴν περίοδον θεωρητικῆς καὶ δεκάμηνον πρακτικῆς καὶ θεωρητικῆς ἐκπαιδεύσεως.

4) Εἰς τὰς μαθητρίας παρέχεται ἄνετος κατοικία, τροφή, μηνιαῖον ἐπίδομα ἐκ δρχ. 500 διὰ τὴν ἀντιμετώπισιν τῶν ἀτομικῶν των ἐξόδων, καὶ ὀκταήμερος ἄδεια κατὰ τὰς ἑορτὰς τοῦ Πάσχα.

Μετὰ τὸ πέρας τῶν σπουδῶν αἱ ἀπόφοιτοι διορίζονται εἰς τὸ ἡμέτερον Νοσοκομεῖον ἐπὶ ἓν ἔτος μὲ τὸν 10ον βαθμὸν καὶ μὲ βασικὸν μισθὸν 4.475 δρχ. ἔχουν δὲ βαθμολογικὴν ἐξέλιξιν ἕως καὶ τοῦ 6ου βαθμοῦ. Ἅμα τῇ λήξει τῆς ὑποχρεωτικῆς ὑπηρεσίας εἰς τὸ Νοσοκομεῖον, δύνανται νὰ διορισθοῦν εἰς ὅλα τὰ Νοσηλευτικὰ Ἱδρύματα Δημοσίου καὶ Ἰδιωτικοῦ δικαίου ὡς καὶ ὅλους τοὺς Ὑγειονομικοὺς Σταθμοὺς καὶ Ἀγροτικὰ Ἰατρεῖα τῆς χώρας.

Τὰ ἀπαιτούμενα προσόντα τῶν ὑποψηφίων εἶναι ἀπολυτήριον Δημοτικοῦ Σχολείου ἢ ἐνδεικτικὸν ὁποιασδήποτε τάξεως ἔχει διακοπὴ Γυμνασιακὴ φοίτησις.

Ἐκ τῶν ἀνωτέρω ἐμφαίνεται ὅτι αἱ ἀπόφοιτοι τῆς Σχολῆς ἐκτὸς τῆς ἀρτίας θεωρητικῆς καὶ πρακτικῆς ἐκπαιδεύσεως ἔχουν βαθμολογικὴν καὶ μισθολογικὴν ἀνάλογον μὲ τὴν τῶν Δημοσίων ὑπαλλήλων.

5) Ὅσαι ἐκ τῶν κορασίδων τῆς ὑμετέρας περιφερείας ἐπιθυμοῦσι νὰ ἀκολουθήσωσι τὸ ἐπάγγελμα τῆς Α]Νοσοκόμου δύνανται νὰ ὑποβάλλωσι μέχρις 30—9—74 αἴτησιν μετὰ τῶν κάτωθι δικαιολογητικῶν εἰς τὴν Σχολὴν τοῦ Νοσοκομείου.

α) Ἀπολυτήριον Δημοτικοῦ Σχολείου ἢ ἀποδεικτικὸν τάξεως Γυμνασίου εἰς ἣν ἔχει διακοπῆ ἡ Γυμνασιακὴ φοίτησις, ἢ Ἀπολυτήριον Γυμνασίου.

β) Πιστοποιητικὸν τοῦ Δήμου ἢ τῆς Κοινότητος ὅτι εἶναι Ἑλληνὶς καὶ ἔχει ἡλικίαν οὐχὶ κατωτέρα τῶν 18 καὶ οὐχὶ ἀνωτέρα τῶν 30 ἐτῶν καὶ ὅτι εἶναι ἄγαμος, διαζευγμένη ἢ χήρα ἄνευ οἰκογενειακῶν ὑποχρεώσεων.

γ) Πιστοποιητικὸν τοῦ οἰκείου Δήμου ἢ Κοινότητος ἢ Ἐνορίας περὶ τοῦ χρηστοῦ ἤθους τῆς ὑποψηφίας.

6) Αἱ ὑποψηφίαι εἰσάγονται εἰς τὴν Σχολὴν κατόπιν ἁπλῆς σχετικῶς δοκιμασίας.

7) Διὰ πᾶσαν συμπληρωματικὴν πληροφορίαν, δέον ὅπως αἱ ἐνδιαφερόμεναι ἀπευθύνωνται εἰς τὰ γραφεῖα τῆς Σχολῆς τοῦ Νοσοκομείου (τηλ 80)0—324) ἀπὸ 8.30 π.μ. ἕως 14.00 μ.μ. ὥρας καθ' ἑκάστην ἐργάσιμον ἡμέραν, ταχυδρομικῶς δὲ εἰς τὴν διεύθυνσιν.

Σχολὴ Α]Νοσοκόμων
τοῦ Νοσοκομ. Ἀτυχημάτων
«Ο ΑΠΟΣΤΟΛΟΣ ΠΑΥΛΟΣ»
ΚΗΦΙΣΙΑ
Ὁ Γενικὸς Διευθυντὴς
ΣΤΥΛ. ΑΝΤ. ΔΑΝΓΑΣ

Διακήρυξις

Ἡ Ε.Μ.Σ. Πολυγύρου, κατόπιν τῆς ὑπ' ἀριθ. 6]74 πράξεώς της, διακηρύττει, ὅτι τὴν 27ην Ἰουνίου 1974 ἡμέραν Πέμπτην καὶ ὥραν 10 π.μ. ἕως 12 μ. θὰ διενεργηθῇ ἐν τῷ γραφείῳ τοῦ Ἐπιθ)τοῦ Δημοτικῶν Σχολείων Πολυγύρου (Διοικητήριον) φανερὰ μειοδοτικὴ δημοπρασία διὰ τὴν ἀνάδειξιν προμηθευτῶν τροφίμων (εἰδῶν παντοπωλείου, τυροῦ, ἄρτου κρέατος καὶ ὀρνίθων) διὰ τὰς ἀνάγκας λειτουργίας τῆς Μαθητικῆς Κατασκηνώσεως Μεταμορφώσεως.

Διὰ περισσοτέρας πληροφορίας εὑρίσκονται οἱ ἐνδιαφερόμενοι ν' ἀπευθύνωνται εἰς τὴν Γραμματείαν τῆς ἀνωτέρω Ἐπιτροπῆς καθ' ἑκάστην ἐργάσιμον καὶ ἀπὸ 8—12 μ. (τηλεφ. 22—368).

Ὁ Πρόεδρος
τῆς Ε.Μ.Σ. Πολυγύρου
Γ. ΜΙΧΗΣ

ΕΥΧΑΡΙΣΤΗΡΙΟΝ

Ἡ κατ' ἐξοχὴν κτηνοτροφικὴ Κοινότης τῶν Ζερβοχωρίων Παλαιόχωρα, αἰσθάνεται τὴν ὑψίστην ὑποχρέωσιν, ὅπως δημοσίᾳ εὐχαριστήσει τὸν Νομάρχην Χαλκιδικῆς κ. Χρῆστον Βυζοβίτην ὅστις ἐκτιμήσας τὰς ἀνάγκας τῆς περιοχῆς αὐτῆς ἐτοποθέτησε Κτηνίατρον καὶ ἐπανελειτούργησεν τὸ Κτηνιατρεῖον Ριζῶν καὶ ἐθεραπεύθη μίαν χρονία πληγὴ τῶν κτηνοτρόφων ὁλοκλήρου τῆς περιοχῆς τῶν Ζερβοχωρίων.

Κάτοικοι Κοινότητος
Παλαιοχώρας

ΔΙΑΚΗΡΥΞΙΣ

Τὸ Διοικητικὸν Συμβούλιον τῆς Τοπικῆς Ἐπιτροπῆς Ἀρδεύσεων Στρατονίκης—Ἱεροσσοῦ, προκηρύσσει μειοδοτικὸν διαγωνισμὸν διὰ τὴν ἐκτέλεσιν ἐργασιῶν καθαρισμοῦ διωρύγων ἀρδευτικοῦ δικτύου Στρατονίκης—Ἱεροσσοῦ, μέχρις ἀνωτέρου ποσοῦ δραχ. 8.600, ἐνεργηθησόμενον τὴν 15ην Ἰουνίου 1974 ἡμέραν Σάββατον καὶ ὥραν 11,00' ἐν τῷ γραφείῳ τοῦ Ἀγρονομείου Ἱεροσσοῦ. Ἐγγύησις συμμετοχῆς δρχ. 200.

Διὰ πλείονας πληροφορίας οἱ ἐνδιαφερόμενοι δέον ν' ἀπευθύνονται εἰς τὴν Τ.Ε.Α. Στρατονίκης—Ἱεροσσοῦ εἰς Ἱεροσσόν.

Ἐν Ἱεροσσῷ τῇ 8—6—1974
Ὁ Πρόεδρος Τ.Ε.Α.
Ἰωάννης Ἠλίας
Γεωπόνος

ΔΙΑΚΗΡΥΞΙΣ

Κατασκευῆς στέγης Διδακτηρίου Γυμνασίου Ἀρναίας Χαλ)κῆς

Ἡ Ἐπιτροπὴ τῆς Σχολικῆς Ἐφορείας τοῦ Γυμνασίου Ἀρναίας Χαλκιδικῆς ἐκτίθησι εἰς τακτικὸν μειοδοτικὸν διαγωνισμόν, δι' ἐνσφραγίστων προσφορῶν, τὴν κατασκευὴν κεραμωτῆς στέγης τοῦ Διδακτηρίου, συνολικῆς δαπάνης ἑκατὸν τεσσαράκοντα χιλιάδων (140.000) δραχμῶν.

Ὁ διαγωνισμὸς διενεργηθήσεται ἐν τῷ γραφείῳ τοῦ Γυμνασίου τὴν 25ην Ἰουνίου 1974, ἡμέραν τῆς ἑβδομάδος Τρίτην καὶ ἀπὸ ὥρας 9ης μέχρι ἑνδεκάτης πρωϊνῆς.

Γίνονται δεκτοὶ πάσης τάξεως πτυχιοῦχοι εἰδικοὶ ἐργολῆπται δημοσίων ἔργων (ὥρα 9—10), ὡς καὶ ἐμπειροτέχναι (ὥρα 10—11) π.μ.

Πλείονες πληροφορίαι παρέχονται ἐκ τοῦ Γραφείου Σχολικῆς Στέγης Πολυγύρου, ὡς καὶ τοῦ Γραφείου τοῦ Γυμνασίου.

Τὰ ἔξοδα δημοσιεύσεων θὰ βαρύνουν τὸν τελευταῖον μειοδότην—ἀνάδοχον τοῦ ἔργου.

Ἐν Ἀρναίᾳ τῇ 8—6—1974
Ὁ Πρόεδρος τῆς Σχ.
Ἐφορείας τοῦ Γυμνασίου
Τρικκαλιώτης Δημήτριος

Πλήρωσις κενῶν θέσεων ἰατρῶν ὑπαίθρου

Ἀπεφασίσθη ὑπὸ τοῦ ὑπουργείου Κοινωνικῶν Ὑπηρεσιῶν ἡ πλήρωσις τῶν κενῶν θέσεων ἰατρῶν, ὑποχρέων ὑπηρεσίας ὑπαίθρου, εἰς τὰ νομαρχιακὰ καὶ ἐπαρχιακὰ καταστήματα.

Αἱ αἰτήσεις τῶν ἐνδιαφερομένων δύνανται νὰ ὑποβληθοῦν τὸ ἀργότερον μέχρι 5ης Ἰουλίου.

ΠΕΡΙΛΗΨΙΣ ΔΙΑΚΗΡΥΞΕΩΣ

Τὸ Νομαρχιακὸν Ταμεῖον προκηρύσσει μειοδοτικὸν διαγωνισμὸν δι' ἐνσφραγίστων προσφορῶν δι' ἐνιαίας ἐκπτώσεως εἰς ἀκεραίας μονάδας ἐπὶ τοῖς ἑκατὸν ἐπὶ τῶν τιμῶν τοῦ ἐγκεκριμένου προϋπολογισμοῦ διὰ τὴν ἀνάδειξιν ἐργολάβου κατασκευῆς ὑδατοπύργου ΚΕΓΕ Χαλκιδικῆς προϋπολογισμοῦ δραχμῶν 111.000.

Εἰς τὸν διαγωνισμὸν δεκτοὶ ἐργολάβοι Α' τάξεως καὶ ἄνω δι' ἔργα οἰκοδομικά.

Ὁ διαγωνισμὸς διεξαχθήσεται τὴν 2αν Ἰουλίου 1974 ἡμέραν Τρίτην καὶ ὥραν 10—11 π.μ. (11 λῆξις προσφορῶν) εἰς τὰ γραφεῖα τοῦ Νομαρχιακοῦ Ταμείου Χαλ)κῆς.

Ἐγγύησις συμμετοχῆς ὁρίζεται εἰς δρχ. 2 220 εἰς γραμμάτιον τοῦ Ταμείου Παρακαταθηκῶν καὶ Δανείων ἢ ἐγγυητικὴν ἐπιστολὴν ἀνεγνωρισμένης Τραπέζης ἢ ΤΣΜΕΔΕ.

Ἐν Πολυγύρῳ τῇ 14)6)1974
Ὁ Νομάρχης ὡς Πρόεδρος
τοῦ Νομ. Ταμείου
ΧΡΙΣΤΟΣ ΒΥΖΟΒΙΤΗΣ

ΣΥΓΧΑΡΗΤΗΡΙΑ

Τὸν λαβόντα τὸ πτυχίον Οἰκονομικῶν Ἐπιστημῶν γαμβρόν μας καὶ ἀδελφὸν Ἰωάννην Κομπούρην, συγχαίρομεν καὶ τοῦ εὐχόμεθα λαμπρὰν σταδιοδρομίαν.

Οἰκογένεια Ἰωάν. Σταύρου

ΑΛΛΑΓΗ ΕΠΩΝΥΜΟΥ

Ἀνακοινοῦμεν ὅτι ὑπὸ τοῦ Κλαπάνη Ἰωάννου τοῦ Δημητρίου κατοίκου Περαίας Θεσ)νίκης ἐπαγγέλματος οἰκοδόμου ἐγγεγραμμένου εἰς τὰ μητρῶα ἀρρένων τῆς Κοινότητος Μ. Παναγίας ὑπὸ ἔτος γεννήσεως — ὑπεβλήθησαν δικαιολογητικὰ ἀλλαγῆς ἐπωνύμου εἰς Καπλάνης.

Καλεῖται πᾶς ἐνδιαφερόμενος ὅπως ὑποβάλῃ ἡμῖν τὰς τυχὸν ἀντιρρήσεις του ἐντὸς δεκαπενθημέρου ἀπὸ τῆς δημοσιεύσεως τῆς παρούσης.

Ε. Ν.
Ὁ Τμηματάρχης
Χ. ΣΑΡΜΑΣ

ΦΡΟΝΤΙΣΤΗΡΙΟΝ ΑΓΓΛΙΚΗΣ ΓΛΩΣΣΗΣ

Ι. ΜΙΧΑΛΙΟΥ

Ἀριθμὸς ἀδείας λειτουργίας 23189]2—10—1968

ΘΕΡΙΝΑ ΕΝΤΑΤΙΚΑ ΤΜΗΜΑΤΑ

Μάθετε σωστὰ Ἀγγλικὰ μὲ ὀπτικοακουστικὸν σύστημα διδασκαλίας ἀπὸ πεπειραμένο Καθηγητή.

Παρακολουθώντας τὰ θερινὰ ἐντατικὰ τμήματα κερδίζετε μιὰ χρονιά.

Στὸ ΦΡΟΝΤΙΣΤΗΡΙΟΝ Ι. ΜΙΧΑΛΙΟΥ
ξέρετε ποιὸς διδάσκει

Ἐγγραφαὶ εἰς τὸ Φροντιστήριον

Ἐκ τῆς Διευθύνσεως

ΦΡΟΝΤΙΣΤΗΡΙΟΝ ΑΓΓΛΙΚΗΣ ΓΛΩΣΣΗΣ

ΣΤΕΛΛΑΣ ΚΑΛΑΤΖΗ—ΠΑΤΡΩΝΗ

(ΑΝΩΘΕΝ ΤΑΧΥΔΡΟΜΕΙΟΥ)

Λειτουργοῦν θερινὰ ΕΝΤΑΤΙΚΑ τμήματα

ΟΛΩΝ ΤΩΝ ΤΑΞΕΩΝ, ΑΡΧΑΡΙΩΝ
ΚΑ ΠΡΟΧΩΡΗΜΕΝΩΝ

(Ἐντὸς τριμήνου παραδίδονται μαθήματα ἑνὸς κανονικοῦ σχολικοῦ ἔτους.)

Ἔναρξις θερινῶν τμημάτων (1η ΙΟΥΛΙΟΥ)

ΤΗΛ Φροντ. 22—662
Οἰκίας 22—610