ΙΔΙΟΚΤΗΣΙΑ - ΕΚΔΟΣΙΣ
ΝΙΚ. Χ. ΓΕΡΟΧΡΙΣΤΟΥ

ΔΙΕΥΘΥΝΕΤΑΙ ΥΠΟ ΕΠΙΤΡΟΠΗΣ

ΥΠΕΥΘΥΝΟΣ ΣΥΝΤΑΚΤΗΣ
ΛΑΚΗΣ ΣΥΡΓΙΑΝΝΗΣ

ΤΙΜΗ ΦΥΛΛΟΥ ΔΡ. 1.

ΦΩΝΗ ΤΗΣ ΧΑΛΚΙΔΙΚΗΣ

ΠΟΛΥΓΥΡΟΣ
ΚΥΡΙΑΚΗ
5
ΑΥΓΟΥΣΤΟΥ 1934
ΙΔΡΥΘΗ ΤΩ 1930
ΠΕΡΙΟΔΟΣ Β'
ΑΡΙΘ. ΦΥΛΛΟΥ 11 (65)

ΕΒΔΟΜΑΔΙΑΙΑ ΕΦΗΜΕΡΙΣ ΟΡΓΑΝΟΝ ΤΟΠΙΚΩΝ ΣΥΜΦΕΡΟΝΤΩΝ

Η ΜΕΓΑΛΗ ΜΑΣ ΕΡΕΥΝΑ

ΤΑ ΜΑΝΤΕΜΟΧΩΡΙΑ ΚΑΙ Η ΕΤΑΙΡΕΙΑ ΜΕ-Ι-ΜΑΡΙΔΟΥ

Τοῦ ἐπιστρέψαντος ἀρχισυντάκτου μας
κ. ΛΑΚΗ ΣΥΡΓΙΑΝΝΗ

Ὁ χῶρος τῆς μικρῆς ἑβδομαδιαίας ἐφημερίδος μας δὲν μ' ἐπιτρέπει νὰ διεξέλθω ὅπως ἐπιθυμῶ κι' ὅπως πρέπει διεξοδικὰ κι' ἐπίκαιρα ὅλα τὰ ζητήματα τῶν χωριῶν ἀπὸ τὰ ὁποῖα πέρασα κατὰ τὴν περιοδεία μου.

Γι' αὐτὸ ἀναγκάζομαι νὰ παρέλθω ἀνεξέταστο σχεδὸν τὸ σπουδαιότατο ζήτημα τῆς ἀνοικοδόμησης — ἀφήνοντας στὸ φίλο κ. Εὐθ. Τσαπραζλῆ, ν' ἀσχοληθεῖ μ' αὐτό, γιατὶ εἶναι κι' αὐτὸς πολὺ καλὰ κατατοπισμένος σ' αὐτὸ—γιὰ ν' ἀσχοληθῶ ἐγὼ σήμερα μ' ἕνα ἄλλο, ἐξ ἴσου μὲ τὸ πρῶτο, σπουδαῖο γιὰ τὸ λαὸ ἐκεῖνο ζήτημα.

Καὶ τὸ ζήτημα αὐτὸ εἶναι ἡ Ἑταιρεία Μεϊμαρίδου, ἡ ὁποία μὲ μιὰ σκανδαλώδη σύμβαση ἐκμεταλλεύεται ὅλα σχεδὸν τὰ δάση τοῦ Δασαρχείου Ἀρναίας.

Πῶς καὶ γιατὶ παραχωρήθηκαν, ἀπὸ τὴν περίφημη Βενιζελική λέσχη, τὰ δάση αὐτὰ στὴ ληστρική, ἀνάξια καὶ χρεωκοπημένη αὐτὴ ἑταιρεία, εἶναι τόσο εὔκολο νὰ τὸ καταλάβει καθείς, ὥστε θαρρῶ πὼς δὲν χρειάεται νὰ τὸ γράψω.

Ἀπὸ τὴν πρώτη ἀκόμα χρονιὰ φάνηκαν οἱ δόλιοι καὶ μὴ τίμιοι σκοποί-της.

Ὄχι μονάχα ἐργασία δὲν παρεῖχε στοὺς κατοίκους, ἀλλὰ καὶ τοὺς ἐργάτες της ἀκόμη δὲν τοὺς πλήρωνε. Φτωχοὶ οἰκογενειάρχες, ὁλόκληρους μῆνες ἐργασθέντες καὶ ζητοῦντες τὰ ἡμερομίσθιά των. ἐλάμβαναν ὡς μοναδικὴ ἀπάντηση, πὼς τὸ ταμεῖο δὲν ἔχει χρήματα καὶ τά... περιμένουν νὰ ἔλθουν. Ἀλλὰ δὲν ἔρχονταν φυσικὰ ποτέ. Φτάνει νὰ σημειώσω ὅτι ὑπῆρχε ἐργάτης ποὺ εἶχε νὰ παίρνει ἀπὸ καθυστερούμενα ἡμερομίσθιά του δέκα τρεῖς (ἀριθ. 13) χιλιάδες δραχμὲς (ὑπολογεῖστε πρὸς 40 ἢ καὶ 60 ἀκόμα δραχ. τὴ μέρα γιὰ νὰ βρῆτε πόσα ἡμερομήσθια εἶχε, καὶ ἔχει ἀκόμα θαρρῶ, νὰ παίρνει).

Ποτέ της δὲν ἔδειξε ἐνδιαφέρον γιὰ τὰ δάση ΤΗΣ.

Ποτέ της δὲν λογάριασε Νόμους, ὑπηρεσίες, συμβάσεις.

Ποτέ της δὲν φάνηκε συνεπὴς στὶς ὑποχρεώσεις της στοὺς ἐργάτες της, στὸ δημόσιο, ἀκόμα καὶ στοὺς ἐμπόρους μὲ τοὺς ὁποίους συνεργάζεται.

Ὡς πρόγραμμά της ἔθεσε, ὄχι τὴν τίμια ἐκμετάλλευση τοῦ δασικοῦ πλούτου τῶν δασῶν ποὺ κακῇ τῇ μοῖρᾳ βρέθηκαν στὰ χέρια της, ἀλλὰ τὴν διὰ διαφόρων τρόπων καὶ μέσων **ἀπάτην** τῶν ἐργατῶν της, τοῦ δημοσίου, τῶν συνεργατῶν της ἐμπόρων.

Καὶ ἀθυστερεῖ ἑκατοντάδες χιλιάδων φόρους στὸ Δημόσιο.

Καὶ ἀρνεῖται νὰ πληρώσῃ τοὺς ἐργάτες της.

Καὶ ἔρχεται καθημερινῶς σχεδὸν σὲ προστριβὲς μὲ τοὺς δασικοὺς ὑπαλλήλους.

Καὶ ἀθετεῖ καὶ τὶς ἀπέναντι τῶν συνεταίρων της ἀκόμα ὑποχρεώσεις της.

* * *

Ἀλλὰ ἄς ἔλθουμε καλύτερα στὰ πράγματα:

Στὴ θέση «Πηλίνια» τῆς περιφερείας Σταγείρων ἐνοικίασε—ἢ σωστότερα: ἀναγκάσθηκε νὰ παραχωρήσει ἕνα μεγάλο μέρος στὸν ξυλέμπορο κ. Χ. Ζαχαριάδη γιατὶ δὲν βρέθηκε συνεπὴς ἀπέναντί του.

Ὁ Ζαχαριάδης αὐτὸς ἔκοψε τὰ δένδρα ποὺ χρησίμευαν ὡς ὁρόσημα (χρωματισμένα δέντρα ἀπὸ τὴ δασικὴ ὑπηρεσία) καὶ χρωμάτισε ἄλλα. Μὲ τὸν τρόπο αὐτὸ θέλησε νὰ **ἐξαπατήσει** τὴ δασικὴ ὑπηρεσία γιὰ νὰ κερδίσει ἔκταση.

Περιώρισε ὅμως τὴν ἔκταση ποὺ ἔχει παραχωρηθῆ γιὰ τὶς ἀνάγκες τοῦ χωριοῦ καὶ τῶν μικροῦλοτόμων ἀπὸ 500.000 στρέμματα μονάχα σὲ 100000.

Ἡ ὑπόθεση βρίσκεται στὰ δικαστήρια καὶ τὰ κάρβουνα τοῦ Ζαχαριάδη κατασχεμένα.

* * *

Ἄλλο: Στὴ θέση «Κουτσιομπού» τῆς περιφερείας Στρατονίκης ὑλοτόμησε μονάχα τὴ χρήσιμο ξυλεία κι' ἄφησε τοὺς κορμοὺς τῶν δέντρων νὰ μένουν ὄρθιοι-ξεροί. Αὐτὸ καθῶς μ' ἐπληροφόρησαν δασικοὶ ὑπάλληλοι δὲν τὸ ἐπιτρέπει ἡ δασικὴ νομοθεσία γιὰ διαφόρους ἐπιστημονικοὺς λόγους. Ἔγινε δὲ ἡ σχετικὴ σύσταση στὴν ἑταιρεία, ἀλλ' αὐτὴ ὅπως πάντα δὲν ἔδωσε καμιὰ σημασία σ' αὐτή.

Καὶ δὲν ἀφήνει τώρα τὸν κόσμο νὰ προμηθευτεῖ τὴ ξυλεία ποὺ τοῦ χρειάζεται γιὰ τὴν ἀνοικοδόμηση τῶν σπιτιῶν του. Κι' αὐτὸ τὸ κάμνει κυρίως γιὰ νὰ πιέσει τὸ Κράτος νὰ τὴν κηρύξει ἔκπτωτη καὶ ν' ἀναγκαστεῖ ἔτσι νὰ τὴν δώσει καμιὰ γενναία ἀποζημίωση.

Πρέπει, ἀσφαλῶς, νὰ κηρυχθεῖ ἔκπτωτος ἡ ἑταιρεία αὐτή, χωρὶς ὅμως νὰ τῆς δωθεῖ οὔτε δεκάρα ἀποζημίωση. Νὰ κηρυχθῆ ἔκπτωτη γιατὶ δὲν ἐτήρησε καὶ δὲν τηρεῖ ὄχι μονάχα τοὺς ὅρους τῆς σύμβασης ἀλλ' οὔτε καὶ τοὺς στοιχειώδεις νόμους τοῦ Κράτους.

Νὰ κηρυχτεῖ ἔκπτωτη γιατὶ κατήντησε κι' αὐτὴ—ὅπως ὅλες οἱ ἐπὶ Βενιζελισμοῦ συμβάσεις—βδέλλα στὸ σβέρκον τοῦ λαοῦ.

Η ΓΝΩΜΗ ΜΑΣ

ΑΙ ΠΥΡΚΑ-Ϊ-ΑΙ ΤΩΝ ΔΑΣΩΝ

Κάθε χρόνον, τὴν ἐποχὴν αὐτὴν εἶναι ἀδύνατον νὰ μὴ θρηνήσωμεν τὴν ἐκ πυρκαϊῶν καταστροφὴν μερικῶν χιλιάδων στρεμμάτων δασῶν.

Ἐφέτος τὴν «πρωτοπορίαν» καὶ τὸ «ρεκὸρ» τὰ ἔχει ἡ Κασσάνδρα, ὅπου ἀπετεφρώθησαν δεκάδες χιλιάδων πευκοδένδρων.

Πρόκειται κατὰ κανόνα περὶ ἐμπρησμῶν ὀφειλομένων εἰς τὴν ἐπιδίωξιν χρησιμοποιήσεως τῆς καείσης ἐκτάσεως.

Ὅμως, ὁ μόνος καὶ κύριος ἔνοχος τῶν τοιούτων καταστροφῶν εἶναι ἀσφαλῶς ἡ πλημμελὴς δασικὴ ὑπηρεσία ἢ σωστότερα ἡ παντελὴς ἔλλειψις δασικῆς πολιτικῆς τοῦ κράτους· δηλαδὴ ἡ ἀνεπάρκεια δασονόμων καὶ δασοφυλάκων, ἡ παράλειψις τοῦ καθαρισμοῦ τῶν δασῶν καὶ ἡ ἔλλειψις δενδραραιώσεως καὶ ἀντεμπρηστικῶν ζωνῶν.

Καὶ εἶναι ὁμολογουμένως θαῦμα πῶς ἐξακολουθοῦν νὰ ὑπάρχουν ἀκόμη δάση εἰς τὸν μακάριον αὐτὸν τόπον μὲ τὴν ὑπάρχουσαν νομοθεσίαν καὶ τὴν ἀτελεστάτην ἐπιτήρησιν τῶν δασῶν.

Ὁ κ. Θεοτόκης πρέπει νὰ ἐνδιαφερθῆ σοβαρότατα διὰ τὴν περιφρούρησιν τοῦ πρασίνου θησαυροῦ μας.

Καὶ πρὸς τοῦτο δέον πρωτίστως νὰ ὑεσπίσῃ αὐστηροτάτην νομολογίαν πρὸς τιμωρίαν τῶν ἐμπρηστῶν, ἀλλὰ καὶ νὰ τροποποιήσῃ, συμπληρώσῃ καὶ συγχρονίσῃ τὴν ἀνεπαρκεστάτην δασικὴν ὑπηρεσίαν. διότι κινδυνεύομεν, ἀσφαλῶς νὰ μείνωμεν χωρὶς δάση.

Η ΔΙΑΝΟΜΗ ΤΩΝ ΓΑΙΩΝ

Μᾶς γράφουν ἐξ Ἁγ. Δημητρίου ὅτι ἀκόμη δὲν ἀνεφάνει ἐκεῖ κανένα συνεργεῖον διανομῆς γαιῶν.

Διὰ τὸ ζήτημα τοῦτο ἠσχολήθημεν καὶ ἄλλοτε καὶ ὑπεσχέθημεν νὰ τὸ παρακολουθήσωμεν διότι εἶναι ζήτημα μεγίστης καὶ σπουδαιοτάτης σημασίας διὰ τὸν προσφυκὸν λαὸν τῆς Χαλκιδικῆς.

Δὲν ἠθελήσαμεν δὲ νὰ ἐπανέλθωμεν συντόμως ἐπ' αὐτοῦ, διότι ἐπληροφορήθημεν ὅτι ἀπεστάλησαν τέσσαρα συνεργεῖα πρὸς τὸν σκοπὸν τοῦτον.

Κατὰ τὴν περιοδείαν μας ὅμως εἰς τὰ νέα Ρόδα διεπιστώσαμεν ὅτι οὔτε καὶ ἐκεῖ ἀνεφάνη κανένα συνεργεῖον διανομῆς καὶ οἱ κάτοικοι δικαίως ἤρχισαν ν' ἀνησυχοῦν, ὅτι καὶ ἐφέτος δὲν θὰ γίνῃ τίποτε.

Τώρα μᾶς γράφουν τὰ ἴδια καὶ ἀπὸ τὸν Ἅγιον Δημήτριον.

Μήπως τὰ περίφημα αὐτὰ συνεργεῖα χρονοτριβοῦν εἰς διάφορα μεγάλα χωριὰ διὰ νὰ ***περνάη ὁ καιρὸς*** εὐχάριστα ὁπωσδήποτε καὶ ν' ἀποφεύγουν τὰς ταλαιπωρίας τῆς ἀνὰ τοὺς ἀγροὺς ἐργασίας των; Διότι καὶ τοῦτο ἤρχισε νὰ ψιθυρίζηται.

Δὲν θέλομεν νὰ πιστεύσωμεν ὅτι ὑπάλληλοι ἀντιλαμβανόμενοι τὴν ἱερότητα τῆς τοιαύτης ἀποστολῆς των εἶναι δυνατὸν νὰ δεικνύουν ὀλιγωρίαν καὶ ἀσυνειδησίαν περὶ τὴν ἐκτέλεσιν τῶν καθηκόντων των.

ΟΙ ΑΡΧΑΙΟΛΟΓΙΚΟΙ ΜΑΣ ΘΗΣΑΥΡΟΙ

Τακτικώτατα ἀνακαλύπτονται παρ' ἰδιωτῶν διάφορα ἀρχαιολογικὰ εὑρήματα εἰς ὅλα σχεδὸν τὰ σημεῖα τῆς Χαλκιδικῆς. Καὶ ὅσα μὲν προλαμβάνουν καὶ τ' ἁρπάζουν οἱ ἀρχαιοκάπηλοι.. ***δικαίως ἐξαφανίζονται ἀπὸ τὴν Χαλκιδικήν.*** Ὅσα ὅμως τύχῃ νὰ κατασχεθοῦν παρὰ τῶν κατὰ τόπους ἀστυνομικῶν ἀρχῶν δὲν εἶναι καθόλου δίκαιον νὰ μεταφέρωνται εἰς τὰ Ἀρχαιολογικὰ Μουσεῖα τῶν Ἀθηνῶν καὶ τῆς Θεσσαλονίκης, ***ἐξαφανιζόμενα οὕτω καὶ αὐτὰ ἀπὸ τὴν Χαλκιδικήν.***

Ἡ ἵδρυσις Ἀρχαιολογικοῦ Μουσείου εἰς τὸν Πολύγυρον εἶναι πλέον ἢ ἀπαραίτητος, ὄχι μόνον διὰ λόγους ***φιλοτιμίας καὶ τοπικοῦ ἐγωϊσμοῦ, ἀλλὰ κυρίως δι' ἱστορικοὺς καὶ τουριστικοὺς λόγους.***

Ὁ κ. Δήμαρχος ἄς ἀναλάβῃ τὴν πρωτοβουλίαν αὐτὴν καὶ ἄς φροντίσῃ πάσῃ θυσίᾳ νὰ ἐξασφαλίσῃ μίαν κατάλληλον αἴθουσαν, ὅπου νὰ μεταφερθοῦν τὰ κατὰ καιροὺς ἀνακαλυφθέντα ἀρχαιολογικὰ εὑρήματα Χαλκιδικῆς, τὰ ὁποῖα σήμερον χάνωνται μέσα εἰς τοὺς ἀρχαιολογικοὺς θησαυροὺς τῶν μεγάλων Μουσείων Ἀθηνῶν καὶ Θεσσαλονίκης.

Εἶναι καιρὸς πλέον νὰ κινηθοῦμεν καὶ ἡμεῖς ὀλίγον διὰ ν' ἀποκτήσῃ ἐπὶ τέλους καὶ ἡ Χαλκιδικὴ —ὅπως ὅλαι αἱ πόλεις τῆς Παλαιᾶς Ἑλλάδος—τὸ Μουσεῖον τῶν Ἀρχαιολογικῶν της θησαυρῶν, ἀπὸ τὸ ὁποῖον πλεῖστα ὅσα ἔχει νὰ κερδίσῃ ὁ τόπος.

ΕΞΑΚΟΛΟΥΘΗ ΝΑ ΨΕΥΔΕΤΑΙ

Ἀπεκαλύψαμεν τὸν κ. Λαμπρόπουλον ψευδόμενον καὶ συκοφαντοῦντα. Ἐχολώθη ὁ ἀνὴρ καὶ δι' ἐπιστολῆς του δημοσιευθείσης εἰς τὴν ἐφημερίδα «Χαλκιδικὴ» προσπαθεῖ νὰ δικαιολογηθῆ ἀφ' ἑνὸς δι' ὅσα ἐν γνώσει ψευδῶς ἰσχυρίσθη καὶ ἀφ' ἑτέρου διὰ νέων ψευδῶν ἐπίσης ἰσχυρισμῶν του ἐξακολουθεῖ νὰ συκοφαντῇ.

Δὲν θὰ τὸν παρακολουθήσωμεν ἐπ' ἄπειρον εἰς τὸν δρόμον ποὺ ἐξέλεξεν. Θέτομεν πρὸ τοῦ κοινοῦ τοῦ Πολυγύρου καὶ τῆς Χαλκιδικῆς καθαρὰ καὶ ξάστερα ταπράγματα διὰ νὰ κρίνῃ ποῖος ἐνπροκειμένῳ ψεύδεται καὶ συκοφαντῇ.

Ὁ κ. Λαμπρόπουλος εὑρίσκει διὰ τοῦ δημοσιεύματός του τὴν ἐν τῷ νόμῳ διάταξιν περὶ ἀπαλλαγῆς τῶν δικηγόρων τοῦ φόρου ἐπιτηδεύματος 1932-1933 ὡς σκανδαλώδη καὶ κομματική. Ἂν οὕτω φρονῇ, ὅτι δηλαδὴ δὲν ἔπρεπε οἱ δικηγόροι νὰ ἀπαλλαγῶσιν τοῦ φόρου ἐπιτηδεύματος 1932-1933, διατὶ ὑπέγραψεν ὡς γραμματεὺς τοῦ Συλλόγου τὸ ὑπ' ἀριθ' 4 τῆς 27 Ἰανουαρίου 1933 ἔγγραφον πρὸς τὴν Γεν. Διοίκησιν περὶ διαγραφῆς τῶν δικηγόρων Χαλκιδικῆς ἐκ τῶν φορολογικῶν καταλόγων 1932-33; Καὶ ἂν πιστεύῃ ὅτι δὲν ἐζημιώθησαν ἐμμέσως οἱ δικηγόροι Χαλκιδικῆς ἐκ τῶν σεισμῶν, διατὶ οὗτος μετὰ τοὺς σεισμοὺς συνέταξεν, ὑπέγραψε καὶ ἀπέστειλεν πρὸς τοὺς δικηγορικοὺς συλλόγους τοῦ Κράτους ἔκκλησιν τοῦ Συλλόγου περὶ ἀποστολῆς βοηθημάτων ὑπὲρ τῶν δικηγόρων εἰς τὴν διανομὴν τῶν ὁποίων, γενομένην κατὰ κεφαλάς, ἔλαβεν μέρος καὶ ὁ κλευθμυρίζων ἤδη πολὺς κ. Λαμπρόπουλος. Εἶναι ἢ δὲν εἶναι ταῦτα ἀληθῆ; Ἂς τολμήσῃ νὰ τὰ ἀμφιβητήσῃ ὁ κ. Λαμπρόπουλος.

Διὰ τῆς δημοσιευθείσης ἐπιστολῆς του, ὁμολογεῖ χωρὶς νὰ ἐρυθριᾷ ὅτι καὶ οἱ συνάδελφοίτου κ. κ. Ἀποσκίτης, Ἀναγνωσταρᾶς ἀπηλλάγησαν τοῦ φόρου ἐπιτηδεύματος δυνάμει τοῦ νόμου παραδεχόμενος οὕτω ὅτι ἐψεύθη, ὅτανἰσχυρίζετο εἰς τὸ περὶ σεισμοκαπηλείας ἀνάγνωσμά του ὅτι μόνον ὁ κ, Χριστίδης ἀπηλλάγη. Καὶ ἐψεύθη ***ἐν γνώσῃ κακοήθως*** διότι ἐβεβαίωσεν τὸ ἀναγνωστικόν του κοινὸν ὅτι προτοῦ γράψῃ τὰς συκοφαντίας του συνεβουλεύθη τὰ βιβλία τοῦ ἐνταῦθα Ταμείου ἐκ τῆς ἐξετάσεως δὲ ἐβεβαιώθη ὁ ψευδόμενος ὅτι μόνον ὁ κ. Χριστίδης ἀπηλλάγη. Πῶς τώρα ὁμολογεῖ ὅτι καὶ ἄλλοι δύο συνάδελφοί του ἀπηλλάγησαν;

Ἐὰν ὁ κ. Λαμπρόπουλος εἶναι ἔντιμος ἄνθρωπος ὀφείλει νὰ ἀπαντήσῃ ἀφοῦ καλῶς συμβουλευθῆ τὰ βιβλία τοῦ Ταμείου ἂν δυνάμει τοῦ νόμου περὶ σεισμοπαθῶν ἀπηλλάγησαν τοῦ ὑπολοίπου φόρου 1932-33 καὶ οἱ συνάδελφοί του 1) Στ. Πετρουλᾶς 2) Κ. Αἰκατερινάρης 3) Νικόλ. Χριστιανὸς 4) Γ. Μαρῖνος 5) Δημ. Μουρμούρης 6) Γ. Σκορδέλης 7) Στ. Κότσανος 8) Σταμ. Ἀναγνωσταρᾶς καὶ 9) Δ. Ἀποσκίτης. Καὶ ὑποχρεοῦνται εἰς τοῦτο διότι δὲν τοῦ εἶναι ἐπιτεταμένον νὰ συκοφαντῇ τοὺς συναδέλφους του.

Ἐὰν δὲν ἀπαντήσῃ θὰ ἀναγκασθῶμεν νὰ ζητήσωμεν ἐπίσημα ἔγγραφα ἀποδεικνύοντα αὐτὸν ψευδόμενον καὶ θὰ τὰ δημοσιεύσωμεν.

ΟΙ ΣΥΝΕΤΑΙΡΙΣΜΟΙ ΩΣ ΠΑΡΑΓΟΝΤΕΣ ΤΗΣ ΙΔΙΟΤΙΚΗΣ ΚΑΙ ΚΟΙΝΩΝΙΚΗΣ ΟΙΚΟΝΟΜΙΑΣ

Δυστυχῶς τὰ ὅρια μιᾶς, ἐπαρχιακῆς ἐφημερίδος εἶναι στενά, διὰ νὰ ἐπεκταθῇ κανεὶς κάπως εὐρέως, εἰς τὴν ἀνάπτυξιν τοῦ θέματος τῶν Συνεναιρισμῶν, οὐχ ἧττον θέλομεν ὅ ξει ἔστω καὶ εἰς τὰς γενικάς του γραμμὰς τὸ ζωτικώτατον τοῦτο ζήτημα, ἔχοντες ὑπ' ὄψιν ὅτι καὶ αἱ ὀλίγαι αὐταὶ γραμμαὶ εἶναι ἱκαναὶ νὰ προσελκύσουν τὸ ἐνδιαφέρον ἐκείνων εἰς οὓς ἀπευθύνονται, ἐὰν πραγματικῶς καὶ οὗτοι δονοῦνται ἀπὸ τὸν Συνεταιριστικὸν παλμόν.

Εἴμεθα πεπεισμένοι ὅτι, ἡ ἀνάπτυξις τῆς συνεταιριστικῆς κινήσεως καὶ ἐν τῷ Νομῷ μας, ***θέλει μεγάλως συντελέσει εἰς τὴν οἰκονομικὴν ἐξυγίανσιν καὶ πολιτικὴν χειραφέτησιν τῶν κατοίκων του*** ὡς μελῶν τῶν συνεταιρισμῶν. Εἶναι κολοσσιαῖαι ὄντως αἱ πρόοδοι τὰς ὁποίας ἔσημείωσεν καὶ ἐν Ἑλλάδι ὁ ἀγροτικὸς συνεναιρικός, θεσμὸς ὕφ' ὅλας αὐτοῦ τὰς μορφὰς καὶ τάσεις, μετὰ τὸν παγκόσμιον πόλεμον, λόγῳ τῆς μεγαλυτέρας τάσεως τοῦ Κράτους νὰ ἐπέμβῃ καὶ διαρρυθμίσῃ κατὰ τὸν εὐκολώτερον δυνατὸν τρόπον τὴν οἰκονομικὴν τῆς χώρας ζωήν· ἀλλὰ καὶ λόγῳ τῆς ἀλματώδους ἐξελίξεως τῆς κεφαλαιοκρατικῆς οἰκονομίας καὶ ὀργανώσεως παρ' ἡμῖν, ἥτις ἐπεκτείνουσα ὁσημέραι περισσότερον τοὺς ἐκμεταλευτικοὺς πλοκάμους της, ἠπείλησε καὶ ἀπειλεῖ νὰ ἐγκλείσῃ ἐντὸς αὐτῶν, καὶ ἀπομυζήσῃ μέχρι σταγόνος τὸ αἷμα τῶν ἀγροτῶν καὶ γενικὰ τῶν ἐργαζομένων μαζῶν.

Κατενόησαν ἐπὶ τέλος οἱ ἀγρόται, ὅτι δὲν ἠδύναντο ἄλλως ν' ἀπαλλαγοῦν τῶν ἁρπακτικῶν ὀνύχων τῆς κεφαλαιοκρατίας, εἰμὴ διὰ τῆς ὀργανώσεως συνεταιρισμῶν, δυναμένων εὐχερέστερον καὶ ὑπὸ εὐνοϊκωτέρους ὅρους, νὰ προμηθευθοῦν τάς ἀναγκαιούσας εἰς τὸν ἀγροτικὸν κόσμον πιστώσεις εἰς εἴδη καὶ κεφάλαια.

Ἀλλ' ἡ πίεσις προῆλθεν κυρίως ἐκ τῶν ἄνω, καὶ ἴσως δι' αὐτὸ πολλοὶ ἐκφράζονται μετὰ δυσπιστίας καὶ ἐπιφυλακτικότητος ὡς πρὸς τὴν εἰς τὸ μέλλον εὐδόκιμον λειτουργίαν τῶν συνεταιρισμῶν. Βεβαίως οἱ συνεταιρισμοὶ ἐπεβλήθησαν ὡς ἀνάγκη, ὑπὸ τῆς Ἐθνικῆς καὶ τις διαδόχου αὐτῆς Ἀγροτικῆς Τραπέζης, αἵτινες ἀπήτουν τὴν ἔστω καὶ τυπικὴν διαμεσολάβησιν τῶν συνεταιρισμῶν διὰ τὴν παροχὴν δανείων εἰς τοὺς ἀγρότας, δεδομένου ὅτι εὐχερέστερον οὕτω καὶ δι' αὐτὴν καὶ τοὺς ἀγρότας συνήστοντο τὰ δάνεια αὐτὰ ἀλλὰ καὶ διότι ἡ τοιαύτη σύναψις ἔτασσε ὑπὲρ αὐτῆς μεγαλυτέρας ἐγγυήσεως ἐξοφλήσεως λόῳ τῆς ἀλληλεγγύου εὐθύνης τῶν μελῶν. Αἱ ἐπιφυλάξεις ὅμως αὐταὶ δυνάμεναι ἄλλοτε νὰ διατυπωθοῦν εἶναι πλέον ἀδικαιολόγητοι. Οἱ συνεταιρισμοὶ ἀνεξαρτήτως τῆς προελεύσεώς των, ἐπεκράτησαν ἤδη εἰς ὅλην τὴν Ἑλλάδα, κατέστησαν ***κοινὴ συνήδησιν*** τῶν ἀγροτῶν, ἀπέκτησαν ***τὴν ἐμπιστοσύνην των,*** γεγονότα ἅτινα μᾶς ὑπόσχονται καὶ τὴν μελλοντικὴν ἐπικράτησίν των.

Εἰς τοῦτο συνετέλεσε σπουδαίως καὶ τὸ κράτος, διὰ τῆς παραχωρήσεως πλείστων ὅσων διευκολύνσεων εἰς τοὺς συνεταιρισμοὺς (οἷον δασμολογικὴν ἀπαλλαγὴν τῶν εἰσαγομένων ἐκ τοῦ ἐξωτερικοῦ εἰδῶν κλπ.)

Δὲν ἀπομένει ὅθεν εἰμὴ ζῆλος, καὶ ἐνδιαφέρον πραγματικόν, πρὸς συλλογικὴν ὀργάνωσιν καὶ δρᾶσιν, κυρίως ἀμερόληπτος καὶ ἀκομμάτιστος ἐπιλογὴ τῶν διοικούντων τοὺς συνεταιρισμούς. ἵνα τὰς τύχας των κυβερνοῦν ἔντιμα, ἱκανὰ καὶ ἔμπειρα ἄτομα ***προερχόμενα πάντως ἐξ αὐτῶν τούτων τῶν μελῶν των,*** διότι μόνον οὕτω θὰ δυνηθοῦν οἱ συνεταιρισμοὶ νὰ ἐπιτύχουν τὰς κοινωφελεῖς ἐπιδιώξεις των. Δυστυχῶς οἱ συνεταιρισμοὶ ἔχουν ἕνα μεγάλον ἐχθρὸν ἐδῶ ἐν Ἑλλάδι.

Ἡ ἀνεπούλωτος πληγὴ τοῦ κοινωνικοῦ μας ὀργανισμοῦ, ἡ μικροκομματικὴ συναλλαγὴ καὶ ἐκμετάλευσις κατώρθωσε νὰ ὑπεισδύσῃ καὶ εἰς τὰ θεμέλεια τοῦ συνεταιριστικοῦ οἰκοδομήματος, καὶ νὰ τὰ ὑπομονεύῃ διαρκῶς διαιροῦσα τὰ μέλη εἰς ζωηρᾶς ἀντιμαχομένας παρατάξεις διὰ νὰ καταλήξῃ μετ' ὀλίγον ***εἰς τὴν πλήρη χρεωκοπίαν καὶ διάλυσιν*** τῶν συνεταιρισμῶν. Πρωτεύον ὅθεν καθῆκον, προκύπτει διὰ τὰ μέλη, νὰ καταστρέψουν μὲ κάθε μέσον τὸν ἐχθρὸν αὐτὸν πρὸς τὸ ἴδιον αὐτῶν συμφέρον.

Πρέπει νὰ τὸ κατανοήσουν, ὅτι ***ἡ ἰσχύς των ἔγκειται ἐν τῇ ἑνώσει των. Εἶναι ἀρχὴ ἥτις ἀποτελεῖ τὸν ἀκρογωνιαῖον λίθον*** τοῦ συνεταιριστικοῦ θεσμοῦ. Μόνον οὕτω θὰ κατωρθώσουν οἱ συνεταιρισμοὶ νὰ ἐκτελέσουν τὸν μεγάλον προορισμόν των, καὶ θέλουν ὁδηγήσῃ τοὺς ἀγρότας εἰς τὴν πλήρη πολιτικὴν χειραφέτησιν εἰς τὴν οἰκονομικὴν πρόοδον καὶ αὐτοδιοίκησιν. Καὶ ἤδη ἐρωτᾶται ὑπάρχουν καὶ εἰς τὸν Νομόν μας συνεταιρισμοί, ποίας μορφῆς εἶναι οὗτοι καὶ ποῖον ἔργον ἐπιτέλεσαν μέχρι τοῦδε;

Ναὶ ὑπάρχουν μερικοὶ ἀγροτικοὶ συνεταιρισμοὶ πιστωτικοί, οἵτινες ὅμως δὲν εὑρίσκονται εἰς καλὴν οἰκονομικὴν καὶ διοικητικὴν κατάστασιν ὡς πληροφορούμεθα. Τὰ αἴτια εἶναι γνωστὰ γενικῆς κατὰ τὸ μᾶλλον ἧττον φύσεως, ὡς ἀναφέραμεν, καὶ εἰδικῆς τοιαύτης ἐν τῇ Χαλκιδικῇ ὡς ἐκ τοῦ εἰσέτι τοῦ ἀγροτικοῦ πληθυσμοῦ μας ἀπὸ γενικωτέρας κοινωνικῆς καὶ πολιτικῆς ἀφυπνίσεως. Ἴσως τοῦτο ὀφείλεται ἀκόμη καὶ εἰς τὴν κάπως ἀπομεμονομένην γεωγραφικῶς θέσιν της, ἀλλὰ ναμίζω πρὸ πάντων εἰς τὴν ἐγκληματικὴν ἀδιαφορίαν τοῦ Κράτους διὰ τὴν περιφέρειαν αὐτὴν ἤδη ἀπὸ τῆς ἀπελευθερώσεώς της.

Ἀπόδειξις τούτου τρανωτάτη εἶναι. ὅτι δὲν ἔχομεν αὔτε μίαν ὁδὸν δημοσίαν, μέχρι σήμερον τουλάχισταν, ἀνοιχθεῖσαν καὶ ἀποπερατωθεῖσαν ὑπὸ τοῦ Ἑλληνικοῦ κράτους.

Ἐν πάσει περιπτώσει οἱ συνεταιρισμοὶ ἔπρεπε ν' ἀναπτυχθοῦν πολὺ περισσότερον, δοθέντος μάλιστα ***τοῦ ἀνεκμεταλεύτου φυσικοῦ πλούτου τῆς Χαλκιδικῆς.***

Διατὶ ἄραγε δὲν θὰ ἠδύναντο νὰ ἐξυπηρετήσουν τὴν παραγωγὴν ἱδρυόμενοι συνεταιρισμοί, ἀφοῦ παράγονται κατ' ἔτος τόσα γεωργικὰ προϊόντα, ἅτινα μένουν ἀδιάθετα λόγῳ μὴ ὑπαρχούσης ὀργανώσεως, ἵνα διὰ καταλλήλων καὶ εὐθυνῶν μεταφορικῶν μέσων διοχετευθοῦν εἰς τὰ καταναλωτικὰ κέντρα Θεσσαλονίκης, Καβίλλας κλπ. συσκευαζόμενα ἐννοεῖται ἐπιμελῶς, τὴν στιγμὴν μάλιστα καθ' ἣν δὲν μᾶς λείπει τουλάχιστον ἡ θαλασσία συγκοινωνία.

Ἡ Νικήτη, ὁ Ἅγιος Νικόλαος καὶ ἄλλα χωρία παράγουν κατ' ἔτος τόσας χιλιάδας ὀκάδας σταφυλῶν, καὶ ἐπιτραπεζίων ἐὰν θὰ εἰδικεύοντο, αἵτινες θὰ ἠδύναντο νὰ πωληθοῦν εἰς ἀρκετὰ ἱκανοποιητικὴν τιμήν, μεταφερόμεναι εἰς τὴν κατανάλωσιν, ἐνῶ τώρα μεταποιοῦνται εἰς οἶνον πωλούμενον ἀντὶ 3—4 δραχ. κατ' ὀκᾶν, καὶ πάλιν εἶναι ζήτημα ἐὰν θὰ πωληθῇ διότι ἔχομεν μεγάλα ἐτήσια περισεύματα.

Ὑπολογίζουν βεβαίως οἱ παραγωγοὶ καὶ πρόσθετον κέρδος ἐξαγόμενον ἐκ τῆς οἰνοπνευματοποιήσεως τῶν σταφυλῶν, ἀλλὰ μὲ τὴν ἀπειλουμένην κατάργησιν τῶν ἀμπέλων θὰ μείνουν καὶ αὐτὰ ἄχρηστα. Ὁ οἶνος αὐτὸς θὰ ἐπετύγχανε πολὺ καλυτέραν τιμὴν ἐξαγόμενος.

Οἱ συνεταιρισμοὶ θὰ ὤφειλον ἐπίσης νὰ ρυθμίσουν τὴν προσφορὰν τμηματικῶς ἵνα μὴ διὰ τῆς ἀθρόας ἐξαγωγῆς προκαλοῦν κατ' ἀνπότρεπτον οἰκονομικὴν ἀρχὴν πτῶσιν τῶν τιμῶν.

Ἡ Κασσάνδρα ὁμοίως παράγει ὡραῖα καὶ ὑπεράφθονα ἀπίδια καὶ ἀχλάδια, ἅτινα ἐκ τῆς ὑπεραφθονίας των σήπονται ἢ χρησιμεύουν ὡς νὰ ἱκανοποιήσουν τὴν κατανάλωσιν ἱκανοποιούμενα καὶ αὐτὰ μὲ μίαν καλὴν τιμὴν, ἐπεκτεινομένης συγχρόνως καὶ τῆς ἐξημερώσεως τῶν βριθουσῶν εἰς ὅλην τὴν Χαλκιδικὴν ἀγρίων συγγενῶν δένδρων.

Κυρίως τὸ σπουδαιότερον μέλημα τῶν Συνεταιρισμῶν Χαλκιδικῆς θὰ ἔπρεπε ν' ἀποτελέσῃ ἡ ἐλαία καὶ τὸ ἔλαιον, τὰ ὁποῖα ὡς γνωστὸν εἶναι τὰ κυριώτερα προϊόντα τοῦ νομοῦ μας, ἐξαγόμενα μάλιστα καὶ εἰς ξένας ἀγορὰς πρὸς τοῦτο θὰ ἐπεβάλλετο ἡ ἵδρυσις μιᾶς ***Ἑνώσεως Συνεταιρισμῶν Χαλκιδικῆς*** διὰ τὴν ἀρτιωτέραν ἐκπροσώπησιν τῶν συμφερόντων τῆς ἐλαιοπαραγωγῆς μας, τυποποιουμένης τῆς ἐλαίας καὶ τοῦ ἐλαίου, ἵνα μὴ ἀναμιγνυομένων διαφόρων τύπων, συντελεῖται ἡ δυσφήμισις καὶ ὑποτίμησις τῆς τιμῆς των.

Ἐπίσης ἀπαραίτητος θὰ ἦτο ἡ ἵδρυσις Συνεταιρισμῶν, προμηθείας λιπασμάτων, γεωργικῶν ἐργαλείων, μηχανῶν (θεριστικῶν, ἁλωνιστικῶν...) διὰ τὴν ἀγορὰν τῶν ὁποίων, εἷς μόνος παραγωγὸς δὲν διαθέτει τὰ ἀπαιτούμενα κεφάλαια. Ὁμοίως ἐπεβάλλετο ἡ ἵδρυσις Συνεταιρισμῶν ἀσφαλίσεως τῶν προϊόντων τῶν ἀγροτῶν ἀπὸ χάλαζας, πυγετῶνας, πυρκαϊὰς καὶ ἄλλους κινδύνους. Ἢ μήπως δὲν μᾶς εἶναι ἀπαραίτητοι Συνεταιρισμοί, διαθέτοντες κεφάλαια διὰ τὴν ἐκχέρσωσιν θαμνωδῶν ἐκτάσεων, αἵτινες θὰ ἠδύναντο κάλλιστα νὰ καταστοῦν γόνιμοι καὶ παραγωγικαί, συντρέχοντος πρὸς τοῦτο διοικητικῶς καὶ οἰκονομικῶς καὶ τοῦ Κράτους, τὸ ὁποῖον τόσας καταβάλλει προσπαθείας διὰ τὴν ἐπέκτασιν τῆς καλλιεργησίμου γῆς.

Ἀλλὰ καὶ δάση ἔχομεν τόσα εἰς τὴν περιφέρειάν μας ἅτινα παραμένουν καὶ αὐτὰ τελείως ἀνεκμετάλευτα, ἐνῷ θὰ ἠδύνατο ν' ἀπασχολήσουν τόσας ἄεργους ἐργατικὰς χεῖρας, ἱδρυομένων πρὸς τοῦτο Συνεταιρισμῶν παραγωγῆς ξυλείας, ἥτις τόσον σπανίζει εἰς τὴν Ἑλλάδα εἰσαγομένη ἔξωθεν.

Ἡμεῖς ἀπέναντι ὅλων αὐτῶν ἠρκέσθημεν νὰ ἱδρύσωμεν εἰς τὸν νομόν μας 3 4 πιστωτικοὺς Συνεταιρισμοὺς χωλαίνοντας καὶ αὐτούς.

Κατ' αὐτὸν ὅμως τὸν τρόπον ***δὲν θὰ κατωρθώσωμεν ποτὲ νὰ προοδεύσωμεν. Πρέπει νὰ ὀργανωθοῦμε πρέπει νὰ ἐπεκτείνωμεν τὸν κύκλον τῆς Συνεταιριστικῆς μας δράσεως.*** Ἂς σκεφθῶμεν. Αἱ συνέπειαι ἀφοροῦν ἡμᾶς αὐτούς.

Ν. ΖΑΜΠΟΥΝΗΣ
Πτυχιοῦχος Νομικὸς

ΙΣΤΟΡΙΚΑ ΣΗΜΕΙΩΜΑΤΑ

Ο ΓΟΛΟΣ ΤΗΣ ΧΑΛΚΙΔΙΚΗΣ ΚΑΤΑ ΤΗΝ ΕΠΑΝΑΣΤΑΣΙΝ ΤΟΥ 1821

7ον

Μαθόντες οἱ μοναχοὶ τοῦ Ἁγίου Ὄρους τὰ συμβάντα τῆς χερσονήσου Κασσάνδρας ἐπελήφθησαν τῆς ὀχυρώσεως τῆς μονῆς Ξενοφῶντος ἐν τῇ ὁποίᾳ οἱ μονάζοντες ἀληθεῖς κοινόβιοι οὐδὲν ἴδιον κέκτηνται οὔτε αὐτὰ τὰ κελλία, πάντα ἀπὸ κοινοῦ καὶ ὁμονοίᾳ καρποῦμενοι. Ἡ ὑπεράσπισις τῆς μονῆς Ζωγράφου ἀνεπιστεύθη εἰς τοὺς Βουλγάρους μοναχοὺς ἄνδρες ρωμαλέοι οἱ πλεῖστοι τῶν ὁποίων ποὶν περιβληθῶσι τὸ μοναχικὸν ἔνδυμα εἶχον λάβῃ μέρος εἰς τοὺς κατὰ τῶν Κερσαλίων πολέμους.

Ἐφοδίασαν ἀρκούντως διὰ ζωοτροφιῶν καὶ πολεμοφοδίων τοῦ Ἁγίου Παύλου καὶ τὰ περὶξ ἐρημητήρια κατοικούμενα ἀπὸ ἀσκητὰς οἵτινες ὑπηρέτησαν ἄλλοτε ποτὲ ὑπὸ τὰς σημαίας τοῦ Γεωργίου Τζερνῆ ἐγκατελείποντες κενὴν καὶ ἀνυπεράσπιστον τὴν Καρυὰν κώμην εἶδος ἀγορᾶς εὑρισκομένην εἰς τὸ μέσον τῶν κοινοβιακῶν μονῶν εἰς τὴν ὁποίαν οἱ μοναχοὶ ἤρχοντο ἑκάστ τ' ὅπως ἀνταλλάξωσι τὰ προϊόντα τῶν ἀγρῶν καὶ τῆς βιομηχανίας αὐτῶν μὲ ἄλλα χρειώδη αὐτῶν ἐξ ἄλλων ἀγορῶν προερχομένων. Ἐπισκεύασαν τὰ ὀχυρώματα τῆς μεγάλης Λαύρας εἰς τὴν ὁποίαν ἔζων ποτὲ ἑξακόσιοι μοναχοὶ φύλακες τοῦ Σταυροῦ τὸν ὁποῖον ἀνέθηκεν ὁ Μ. Κωνσταντῖνος εἰς ἀνάμνησιν ἐκείνου τὸν ὁποῖον εἶδεν εἰς τὸν οὐρανὸν ὁπότε χεὶρ μέσῳ τῶν νεφῶν ἔδειξε εἰς αὐτὸν τὸ λάβαρον. Παρὰ τὰς παρασκευὰς ταύτας μὴ ὑπαρχούσης ἑνότητος καὶ συμπνοίας εἰς τὰς ἀποφάσεις τῶν μοναχῶν τοῦ Ἁγίου Ὄρους ἀπεφασίσθη ἡ συνθηκολόγησις μεταξὺ αὐτῶν καὶ τοῦ Ἀμπουλομπούτ, ὅστις ἀπέστειλε κήρυκα διὰ τοῦ ὁποίου οὗτος ἐξητεῖτο ἀπὸ τοὺς μοναχοὺς τὴν παράδοσιν τοῦ πυροβολικοῦ, τῶν ὅπλων, καὶ ὑπέρογκον εἰσφορὰν ὑπὲρ τῶν ἀναγκῶν τοῦ πολέμου Εἰς τὰς τοιαύτας προτάσεις πᾶς ἄλλος ἢ ὁ ἀνώτατος κλῆρος τοῦ Φαναρίου τῆς Κωνσταντινουπόλεως ὁ ὁποῖος ἐκυριάρχει ἐπὶ τοῦ ὄρους Ἄθωνος ἤθελε προτιμήσει νὰ διαγείρῃ πάντας τοὺς Θρακικοὺς λαοὺς πληρῶν τὴν πεδιάδα τῶν Φιλίππων ἀπὸ στρατιῶτας τοῦ Σταυροῦ. Τὸ συμφέρον τῆς ἐκκλησίας ἀπηγόρευε τὴν ρῆξιν πάσης μετὰ ἀσεβείας συνθήκης. Εἴκοσι δὲ χιλιάδες ὁπλῖται βοηθούμενοι καὶ ὑπὸ της συμπράξεως τοῦ ἑλληνικοῦ ναυτικοῦ ἠδύνατο νὰ φέρωσιν εἰς Ἅγιον ὄρος ἀντιπερισπασμὸν ἱκανὸν ὅπως παραλύσῃ πᾶσαν ἐκ Κωνσταντινουπόλεως κατὰ τῆς Ἑλλάδος ἐπίθεσιν.

Αἱ διαπραγματεύσεις περὶ συνθηκολογήσεως ἐπὶ μακρὸν διήρησεν τέλος ἅμα δὲ της συνομολογήσεως αὐτῆς κατὰ τὴν ὁποίαν οἱ χριστιανοὶ ὑποχρεοῦντο εἰς τὴν παράδοσιν ὁμήρων τινῶν ὁ Ἀμπουλομπούτ ἀναχωρήσας ἐκ Θεσσαλονίκης ἔφθασεν εἰς Ἱερισσὸν ἀρχομένου τοῦ Ἰανουαρίου 1822.

Κατὰ τὴν εἰς τὴν πόλιν ταύτην εἴσοδον του ἕνας καπιτσηματσὶς ἐκ Κωνσταντινουπόλεως ἀποσταλεὶς προσέφερεν εἰς αὐτὸν τιμητικὴν σπάθην ἐκ μέρους τοῦ Σουλτάνου, μὲ τὰ ὁποῖα προσελθὼν ἔλαβε τὰ κατὰ τὴν συνθήκην ὁρισθέντα λύτρα τῆς Ἱερᾶς Θηβαΐδος πληρωθέντα εἰς αὐτὸν ἄλλα μὲν εἰς χρῆμα ἄλλα δὲ ἐκκλησιαστικὰ κοσμήματα ἐπιφυλασσόμενος ν' ἀναζητήσῃ τοὺς Ἁγίου ὄρους ὡς ἐνόμιζε τεθαμμένους θησαυροὺς ἐπὶ τοῦ ἀντικειμένου δὲ τούτου ἐξεδήλωσεν κάποιαν ὀπισθοβουλίαν ἡ ὁποία ὅμως οὐδόλως διέφυγε τοὺς μοναχούς, ὅτε εἶδον αὐτὸν διατάσσοντα ὑπὸ φαντασιώδεις προφάσεις τὴν σύλληψιν τῶν πολυαρίθμων ἱερέων ἐκ τῶν περὶξ ἀγρῶν, ἐπειδὴ ὅμως τὰ κοινόβια εἶχον καταληφθῆ ὑπὸ ἰσχυρῶν τουρκικῶν φρουρῶν, δὲν ἠδύνατο νὰ διαστρεβλωθῶσι ὡς ἔδει.

(Φοῦρκα) ΧΡ. ΧΡΙΣΤΙΔΗΣ

ΕΛΛΗΝΙΚΟΣ ΣΤΙΧΟΣ

ΘΥΜΗΣΕΣ ΠΑΛΙΕΣ

Μέσ' στὸ μενεξεδένιο οὐρανὸ
Τριανταφυλλένια σύννεφα περνοῦνε·
μέσ' στῆς ψυχῆς τὶς ἄκρες καταχνιές
κάτι θολὰ φαντάσματα περνοῦνε.

*
*

Εἶν' οἱ χαρές, χαρὲς ποὺ δὲν γελοῦν,
οἱ λύπες ποὺ δὲν ξέρουνε νὰ κλαῖνε,
ποὺ σὰν τῆς Μοίρας τὸ γραφτὸ βουβές
ἐκεῖνες δὲ γελοῦν κι' αὐτὲς δὲν κλαῖνε.

Ποιὰ μόγισσα μὲ ξόρκια πιὸ τρανὰ
θὰ μάθῃ τ' ὄνομά τους σὰν περνοῦνε;
—Μέσ' στὸ μενεξεδένιον οὐρανὸ
τριανταφυλλένια σύννεφα περνοῦνε.

Λ.

ΑΠΟ ΤΗ ΣΤΡΑΤΩΝΙΚΗ

ΑΠΟΞΥΡΑΝΣΙΣ ΤΩΝ ΕΛΩΝ

Ὅπως εἶναι γνωστὸ ἀπὸ τοὺς σεισμοὺς ἡ σταύμη τοῦ ἐδάφους κατέπεσε ἀρκετὰ ἑκατοστὰ τοῦ μέτρου. Ὡς ἐκ τούτου ὅμως ἡ θάλασσα κατέκλυσε εἰς τὴν παραλίαν μεταξὺ τῶν θέσεων Κουρὶ καὶ Κλεισοῦρι ἀρκετὲς χιλιάδες στρέμματα χωράφια φιλοχῶν γεωργῶν.

Ἐκτὸς ὅμως τούτου τὰ στάσιμα αὐτὰ νερὰ ἔγιναν μιὰ διαρκὴς ἑστία μολυσματικῶν κωνώπων. Κι' ἔτσι οἱ κάτοικοι τῆς Στρατονίκης ἔχασιν ἀπ' τὸ ἕνα μέρος πολύτιμα χωράφια ἀπ' τὰ ὁποῖα ζοῦσαν μὲ τὴν οἰκογένειά τους καὶ ἀπ' τὸ ἄλλο ἀδυνατοῦν νὰ καλλιεργήσουν τὰ ὑπόλοιπα χωράφια τους ἀπ' τὴ μεγάλη ἑλονοσία ποὺ τοὺς μαστίζει.

Εἶναι ἀφάνταστος ἡ ἔκτασις τῆς ἑλονοσίας στὴν περιφέρειά μας. Ἡ κατάστασις τῶν γεωργῶν αὐτῶν εἶναι τραγικὴ ἀπὸ ὑγειονομικῆς ἀπόψεως καὶ ἡ παραμονὴ στὰ μέρη αὐτὰ κατάντησε προβληματικὴ ὥστε πολλοὶ σκέπτονται πρὸ τοῦ φοβεροῦ φάσματος τῆς ἑλονοσίας νὰ ἐγκαταλείψουν τὰ κτήματά τους.

Οἱ Κάτοικοι Στρατονίκης δι' ἀναφορᾶς των πρὸς τὸ Ὑπουργεῖον Γεωργίας ζητοῦν ν' ἀποξηρανθοῦν κι' αὐτὰ τὰ ἕλη ὅπως ἔγινε στὸ Στρατόνι καὶ τὴν Ἱερισσό, ὅπου ψηφίστηκαν 200.000 δραχμὲς γιὰ τὸ σκοπὸ αὐτό.

Πιστεύουν δὲ πῶς ἡ ἐλπίδες τους δὲν θὰ μείνουν ἀνεκπλήρωτες, καθ' ὅσο εἶναι γνωστὸ πόσο φιλικὰ διάκεινται πρὸς τὴν σημερινὴ Κυβέρνησι.

Ὑψώσατε καὶ σεῖς, κύριε Διευθυντά, τὴν φωνήν σας γιὰ τὸν ταχύτερο διακανονισμὸ αὐτοῦ τοῦ ζητήματος καὶ νᾶστε βέβαιος πῶς οἱ κάτοικοι θὰ σᾶς εὐγνωμονοῦν.

Στρατονίκη 26-7-34
Σ. Κ.

9η ΔΙΕΘΝΗΣ ΕΚΘΕΣΙΣ ΘΕΣΣΑΛΟΝΙΚΗΣ

9-30 ΣΕΠΤΕΜΒΡΙΟΥ 1934

ΠΤΗΝΟΤΡΟΦΙΚΗ, ΚΟΝΙΚΛΟΤΡΟΦΙΚΗ ΚΑΙ ΜΕΛΙΣΣΟΚΟΜΙΚΗ ΕΚΘΕΣΙΣ

Τῆς ὁποίας ζητήσατε Κανονισμόν.

Γεωργοί, Παραγωγοί, Βιοτέχναι, δηλώσατε ἐγκαίρως συμμετοχὴν

Συμβουλευθῆτε τὴν Ἐπιτροπὴν Ἐκθέσεως τοῦ Νομοῦ σας καὶ τὴν Νομαρχίαν

Τὸ καθῆκον παντὸς Ἕλληνος ἐπιβάλλει τὴν ἐπίσκεψιν τῆς προθήκης ταύτης τῆς Πανελληνίου καὶ Διεθνοῦς Παραγωγῆς.

Παρέχονται διευκολύνσεις, ἐκπτώσεις ναύλων κλπ. κλπ. κλπ.

ΤΟ ΓΡΑΦΕΙΟΝ

ΔΙΟΙΚΗΤΙΚΩΝ ΚΑΙ ΦΟΡΟΛΟΓΙΚΩΝ
ΥΠΟΘΕΣΕΩΝ
ΩΣ ΚΑΙ ΑΝΤΙΠΡΟΣΩΠΕΙΩΝ

ΓΕΩΡΓΙΟΥ Δ. ΜΑΓΔΑΛΗ
ΤΕΩΣ ΔΗΜΑΡΧΟΥ ΠΟΛΥΓΥΡΟΥ

Ἀνασυσταθὲν ἀναλαμβάνει τὴν ταχεῖαν διεκπεραίωσιν ὑποθέσεων μὲ τὰς γνωστὰς ὡς καὶ πρότερον μικρὰς ἀπαιτήσεις.

ΦΩΝΗ ΤΗΣ ΧΑΛΚΙΔΙΚΗΣ

ΕΒΔΟΜΑΔΙΑΙΑ ΕΦΗΜΕΡΙΣ

ΕΚΔΙΔΟΜΕΝΗ ΕΝ ΠΟΛΥΓΥΡΩ

Ἐτησία συνδρομὴ δραχ. 75

Ἐπιστολαὶ ἐμβάσματα

ΝΙΚ. ΓΕΡΟΧΡΙΣΤΟΝ

Πολύγυρον

ΟΡΟΙ ΔΗΜΟΣΙΕΥΣΕΩΝ

Γενικὰ ζητήματα δωρεὰν.
Ξέναι δημοσιεύσεις, πλειστηριασμοί, ἀγγελίαι, κ.λ.π. 5 δραχ. κατὰ στίχον.

Διὰ δύο δημοσιεύσεις 3 δραχ. Πᾶσα δημοσίευσις προπληρώνεται.

Χειρόγραφα δὲν ἐπιστρέφονται.

ΤΟΠΙΚΑ ΖΗΤΗΜΑΤΑ

Η ΑΝΑΔΗΜΙΟΥΡΓΙΑ ΤΗΣ ΣΕΙΣΜΟΠΛΗΚΤΟΥ ΧΑΛΚΙΔΙΚΗΣ

1ον

Ὁ ἐν Πολυγύρῳ δικηγόρος καὶ φιλελεύθερος πολιτευτὴς κ. Ἰωάννης Λαμπρόπουλος, χύνει κροκοδείλια δάκρυα διὰ τὴν ὑπὸ τῆς σημερινῆς Κυβερνήσεως ἐγκατάλειψιν τῶν σεισμοπαθῶν Χαλκιδικῆς.

Κάτω ὅμως ἀπὸ τοὺς φιλελευθέρους κλαυθμυρισμούς του, φαίνεται καθαρὰ, ὅτι κυρία πρόθεσίς του εἶνε τὸ νὰ χύσῃ εἰς τὰς ψυχὰς τῶν Χαλκιδικέων δηλητήριον δυσαρεσκείας ἐναντίον τῆς Κυβερνήσεως καὶ εἰδικώτερον ἐναντίον τοῦ βουλευτοῦ κ. Βασιλικοῦ καὶ οὐχὶ ἡ ἐξυπηρέτησις τῶν ζητημάτων τῶν σεισμοπαθῶν, τὰ ὁποῖα φωρᾶται ὅτι γνωρίζει μόνον ἀπὸ τὰς συζητήσεις τῶν καφενείων, ἐνιελῶς ἀγνοῶν τὶ αἱ κατακαιροὺς Κυβερνήσεις ἔπραξαν διὰ τὴν ἐπίλυσίν των.

Καὶ ἐνῷ εἰς τὸν πρόλογόν του ἀπειλεῖ σοβαρὰς ἀποκαλύψεις περὶ προσωπικῶν διαταξέων ὑπὲρ σημαινόντων παραγόντων τοῦ Λαϊκοῦ Κόμματος, περὶ καπιλείας τῆς σεισμοπαθείας ἀπὸ ἐπιηδείους φίλους τῆς Κυβερνήσεως καὶ ἄλλα παρόμοια, ἀφ' οὗ ἀερολογεῖ εἰς μακρὰς στήλας μετὰ συνεχείας, καταλήγει διατυπώνων ἀσαφεῖς καὶ μὴ συγκεκριμμένας αἰτιάσεις ἐναντίων ἀγνώστων προσώπων, τὰ ὁποῖα ἀποφεύγει νὰ κατονομάσῃ.

Καὶ εἶναι βεβαίως ἀπορίας ἄξιον πῶς διατυπώνει συγκεχυμμένως κατηγορίας καὶ προσπαθεῖ νὰ θίξῃ ὑπολήψεις, χωρὶς οὐδὲν συγκεκριμμένον στοιχεῖον νὰ παρουσιάζῃ, χωρὶς νὰ ἔχῃ μελετήσῃ οὐδὲ κἂν προχείρως τὴν ὑπόθεσιν τὴν ὁποίαν πραγματεύεται, ἀφ' οὗ ὡς ἐκ τῶν γραφομένων του συνάγεται οὐδὲ τοὺς κατὰ καιροὺς ψηφισθέντας νόμους περὶ «ἀποκαταστάσεως τῶν σεισμοπαθῶν» ἔλαβε τὸν κόπον νὰ ἀναγνώσῃ, οὐδὲ τὰ γενικὰ μέτρα τῆς προχείρου καὶ μονίμου στεγάσεως ἔχει μελετήσει.

Ἐντούτοις εἰς τὴν ἀπορίαν ταύτην ὑπάρχει ἡ ἀπάντησις. Ὁ ἀγαθὸς καὶ λίαν ἀφελὴς κ. Λαμπρόπουλος, μοιραίως ποσωρίσθη νὰ παίζῃ τὸν ἀχάριστον ρόλον τοῦ βενιζελικοῦ ὑποψηφίου εἰς μίαν περιφερειαν, ὅπου ὁ βενιζελισμὸς οὐδέποτε ἠτιθάνθη ἑαυτὸν ἐν πραγματικῇ πλειοψηφίᾳ καὶ ὅπου μετὰ τὴν περίφημον τετραετίαν οἱ πιστοὶ τοῦ ἐκ Χαλέπας προφήτου ἠρωτώθησαν, ὅσον καὶ τὰ ἑκατομμύρια τοῦ Δημοσίου Ταμεῖου ἀπὸ τὴν βενιζελικὴν στοργήν.

Προσπαθεῖ ὅθεν ὁ ἐκ Πελοποννήσου ἐποικισθεὶς εἰς Χαλκιδικὴν πρὸς πύκνωσιν τῆς ἀραιᾶς στρατιᾶς τῶν ψηφοφόρων του νὰ χρησιμοποιήσῃ εἰς ὅσον τὸ δυνατὸν μεγαλυτέραν κλίμακα τὰς γνωστὰς μεθόδους τῆς λέσχης του δηλαδὴ θόλωμα τῶν νερῶν, δημαγωγία εὐτελὴς καὶ ἐπ' αὐτῶν ἀκόμη τῶν ἐρειπίων καὶ ὀλίγη κηλίδωσις ὑπολήψεων ἔστω καὶ λευκοτέρων τοῦ γάλακτος.

Τὸν κ. Λαμπρόπουλον ἄλλως τε, ὅπως καὶ περικοὺς ἄλλους ἀντιπάλους καὶ ἀσπόνδους φίλους οὐκ ἐᾷ καθεύδειν τὸ τοῦ κ. Βασιλικοῦ τρόπαιον δηλ. αἱ 5 500 σταυροὶ τῶν ἐκλογῶν τοῦ 1932.

Ἀντὶ ὅμως ὡς ὁ ἀρχαῖος ἐκεῖνος προγονός μας νὰ ἀναπτύσσουν φιλοτίμως εὐγενῆ ἅμιλλαν ἐν τῇ ἐξυπηρετήσει τῶν κοινῶν, ἵνα ἀξιωθῶσι καὶ αὐτοὶ τοῦ τροπαίου τῆς λαϊκῆς ἐμπιστοσύνης φροντίζουν μὲ πάντα τρόπον νὰ παραστήσωσι τὸν κ. Βασιλικὸν ἐνώπιον τῶν Χαλκιδικέων, ὅτι εἶνε κατώτερος τῆς ὑψηλῆς ἀποστολῆς του, ἀδιαφοροῦντες διὰ τὴν ἀοθότητα, τὴν εἰλικρίνειαν καὶ τὸ ἠθικὸν τῶν μέσων τὰ ὁποῖα χρησιμοποιοῦν, πιστεύοντες ἀφελεῖς αὐτοί, ὅτι ὁ λαὸς τῆς Χαλκιδικῆς εἶνε τόσον ἀφελής, ὥστε νὰ μὴ δύναται νὰ ἴδῃ καὶ κρίνῃ τὴν πραγματικότητα, ἀλλ' ὅτι περιμένει τὰς ἐξοχότητάς των νὰ τὸν διαφωτίσωσι μὲ τὸ φῶς τοῦ ὤχροῦ μισους των. Θὰ συναισθανθοῦν ὅμως καὶ πάλιν τὴν αὐταπάτην των τὴν ἐπαύριον τῶν προσεχῶν ἐκλογῶν. Χάριν ὅμως τῆς κοινῆς γνώμης καὶ οὐχὶ χάριν τοῦ ἐκ Γρόπας βενιζελικοῦ πολιτευτοῦ, τὸν ὁποῖον βεβαίως δὲν θὰ πείσωμεν, ὁσονδήποτε καὶ ἂν τὸν πείσωμεν διότι τὸ συμφέρον του εἶναι νὰ μὴ πεισθῇ, θὰ ἀπαριθμήσωμεν τὶ ἔπραξαν αἱ Κυβερνήσεις τῶν δύο Κομμάτων διὰ τὴν ἀποκατάστασιν τῶν σεισμοπαθῶν. Εἴμεθα δὲ εἰς τοῦτο ἁρμοδιώτεροι τοῦ κ. Λαμπροπούλου, ὁ ὁποῖος οὐδὲ κἂν ἀκροθιγῶς ἠσχολήθη μὲ τὴν ὑπόθεσιν αὐτὴν, ἐνῷ ὁ ὑπογραφόμενος καὶ πρόεδρος σεισμοπαθῶν Ἀρναίας ἐπὶ μακροὺς μῆνας ὑπῆρξε καὶ τὴν ὅλην ἐξέλιξιν τῶν ζητημάτων ἀπὸ καθήκοντος παρηκολούθησε καὶ παρακολουθεῖ.

ΕΥΘ. Ι. ΤΣΑΠΡΑΖΛΗΣ

ΑΛΛΗΛΟΓΡΑΦΙΑ

ΑΝΑΓΝΩΣΤΩΝ

Ἀπὸ τὴ στήλη αὐτὴ ἀπαντοῦμε στοὺς ἀναγνῶστες μας γιὰ τὶς δουλειές τους, ποὺ, θὰ τύχει, νὰ ἔχουν στὰ διάφορα Γραφεῖα Πολυγύρου (Νομαρχία, Δασαρχεῖο, Ταμεῖο, Ἐφορεία, Στρατολογικὸ Γραφεῖο κλπ.) καὶ θὰ φροντίζουμε νὰ τὶς τελειώνουμε κατὰ τὸν καλύτερον καὶ γρηγορώτερον τρόπο, ἀνευ οὐδεμιᾶς ἀμοιβῆς.

Ὅσοι θέλουν νὰ τοὺς ἀπαντοῦμε μὲ γράμμα μας θὰ μᾶς στέλνουν μανάχα τὰ ταχυδραμικὰ ἔξοδα

κ Ἀριστ. Δεμονίδην Ν. Μουδανιά, Ἄγγελον Παπαχρίστου Ἀγ. Μαμαντα, Ἀναστ. Βλάχον Στάγειρα. Σᾶς ἐγράψαμεν ταχυδρομικῶς.

κ. Γεώργ. Κλημαντάκην Καρκίραν. Θὰ γείνῃ ἐντὸς τοῦ μηνός.

κ. Ζάχον Ζάχου Πολύχρονον. Ὑπάρχει ἐλπὶς, διὰ τὴν ὑπόθεσίν σας ἐμεσολάβησεν καὶ ὁ Γερουσιαστὴς κ. Οἰκονόμου ὅστις ἦτο παρών.

κ, Τριανταφ. Πολίτην Ταξιάρχην Ζάχον Γεροζίχον Ἀνθεμοῦντα καὶ Κωντ. Δελήμπασιν. Συνδρομαί σας ἐλήφθησαν εὐχαριστοῦμεν.

κ. Χαράλαμπον Μπαϊρλὴν. Στρατωνίκην. Σᾶς ἐγράψαμεν ταχυδρομικῶς.

κ. Γεώρ. Ἰωσηφίδην Ἄγ. Δημήτριον. Τὸ ζήτημα τῆς διανομῆς θὰ τὸ παρακολουθήσωμεν. Διὰ τὸ ἄλλο ζήτημα σᾶς ἐγράψαμεν ταχυδρομικῶς.

κ. Δημ. Πατρώνην Στραωνίκην. Σᾶς ἐγράψαμεν ταχυδρομικῶς πρὸ ἡμερῶν. Ἀναμένομεν ἀπαντησίν σας συντόμως.

ΑΠΟ ΤΗ ΣΥΚΙΑ

ΑΝΑΓΚΗ ΣΥΓΚΟΙΝΩΝΙΑΣ

Γράφατε στὸ περασμένο φύλλο τῆς ἀγαπητῆς μας «Φωνῆς» πὼς ἡ Χαλκιδικὴ ὑπῆρξε πάντοτε ***τὸ ἀποπαίδι*** τῆς Ἑλλάδος καὶ δὲν ἔτυχε καμιᾶς προσοχῆς ἀπὸ τὰς ὡς τώρα Ἑλληνικὰς Κυβερνήσεις.

Τρανήτερη ἀλήθεια ἀπ' αὐτὴ ἀσφαλῶς δὲν μπορεῖ νὰ ὑπάρξῃ.

Ὑπάρχει ὅμως στὴ Χαλκιδικὴ καὶ μιὰ χερσόνησος—ἡ χερσόνησος τῆς Σιθωνίας—ποὺ δὲν ἀξιώθηκε καμιᾶς ἀπολύτως προσοχῆς οὔτε ἀπὸ ἀνθρώπους οὔτε ἀπὸ Θεούς. Ναὶ οὔτε καὶ ὁ Θεὸς δὲν θελησε νὰ ρίξῃ μιὰ ματιὰ στὰ πλάσματά του ποὺ ζοῦν στὸν ἄγριο αὐτὸ τόπο.

Κανένας πολιτευτὴς (ἂν ἐξαιρέσῃς τὰς παραμονὰς τῶν ἐκλογῶν) κανένας ὑπουργὸς, ἀνώτερος ὑπάλληλος, κανένας Νομάρχης δεν καταδέχτηκε ποτὲ νὰ πατήσῃ στὰ χώματά μας.

Μὰ καὶ πῶς νὰ τ' ἀποφασίσῃ αὐτό; Γιὰ νὰ κάμῃ μιὰ τέτοια ἀπόπειρα πρέπει νὰ ***μεταλάβει τῶν ἀχράντων μυστυρίων*** κι' ὕστερα ν' ἀποφασισει νὰ περάσει τὰ κατσάβραχο.

Δρόμος δὲν ὑπαρχει οὔτε ἴχνος ἀπὸ τὸν Ἅγιον Νικόλαον ὡς τὴ Συκιά. Κατσικόδρομος. βράχια, γκρέμια ποὺ κάθε στιγμὴ κινουνεύετε νὰ τσακισθῆτε μαζι μὲ τὸ μουλάρι (ἂν ἔχετε τὴν ἀπρονοησια νὰ πᾶτε καβάλα σὲ ζῶο—πρᾶγμα παρὰ πολὺ ἐπικίνδυνο.

Δὲν σᾶς λέω, καὶ ἡ ἄλλη Χαλκιδικὴ ἦταν καὶ εἶναι παραγκωνισμένη ἀπὸ τὸ Κράτος ***Ἡ Σμκιὰ ὅμως πάρα εἶναι.*** Γιατὶ ἡ ἄλλη Χαλκιδικὴ εἶχε μιὰ ὁπωσδήποτε—ἔστω χωραφοδρόμη ἐλεεινὴ—συγκοινωνια.

Καὶ τα Μαντεμοχωρια χάρις στὴ φροντίδα τοῦ Ἐγκελαδου ἀπέκτησαν κι' αὐτὰ τελευταίως μιὰ ἀρκετα καλὴ συγκοινωνία—ὁλως μαθαίνουμε.

Περιμένομεν ἀπὸ τὸν βουλευτὴ κ. Βασιλικοῦ, τὸν Γερουσιαστὴ κ. Οἰκονόμου καὶ τὸν ἀγαπητόν μας φίλο κ. Χρ. Χριστίδην νὰ καταβάλουν κάθε των προσπάθειαν γιὰ νὰ γίνῃ ὁ δρόμος Συκιᾶς—Ἅγ. Νικολάου γιὰ τὸν ὁποῖον ἔγινε καὶ ἡ σχετικὴ μελέτη ἀπὸ τὸν μηχανικὸν κ. Μ.Υ.Κ.

Ὁ κ. Χριστίδης μάλιστα πρέπει νὰ φροντίσει ὅσο μπορεῖ γιὰ νὰ μᾶς δοθεῖ ἀπὸ τὸ Ἐπαρχιακο ταμεῖο ὁδοποιΐας, στὸ ὁποῖο εἶναι καὶ μέλος, μιὰ γεναία πιστωσις γιὰ νὰ γίνῃ αὐτὸς ὁ δρόμος, ποὺ τόσο ἀρόκειται νὰ ἐξυπηρετήσῃ τὸν τόπο μας.

ΝΕΟΝ ΖΥΘΕΣΤΙΑΤΟΡΙΟΝ

ΑΔΑΜΑΝΤΙΟΥ ΓΚΟΤΖΙΑΡΗ

(ΠΑΡΑ ΤΗ ΠΛΑΤΕΙΑ ΜΗΤΡΟΠΟΛΕΩΣ)

ΕΝ ΠΟΛΥΓΥΡΩ

ΑΠΟ ΤΗΝ ΒΑΛΤΑΝ

ΑΙ ΠΥΡΚΑΪΑΙ ΤΩΝ ΔΑΣΩΝ

ΕΛΛΕΙΨΙΣ ΔΑΣΙΚΗΣ ΠΟΛΙΤΙΚΗΣ - ΧΕΙΡΙΣΤΗ Η ΣΗΜΕΡΙΝΗ ΔΑΣΙΚΗ ΔΙΟΙΚΗΣΙΣ

Ἡ Κασσάνδρα πέντε ὁλοκλήρους ἡμέρας διῆλθεν ὑπὸ τὴν πνικτικὴν ἀιμόσφαιραν τῶν καιομένων δασῶν της. Ἡ νύκτα παρουσίαζε φασμαγορικὸν θέαμα. Τὰ ὑπερύψηλα πευκόδενδρα τεράστια πυροτεχνήματα ἐξεσφαινδόνιζαν εἰς ἱκανὰς ἀποστάσεις στροβίλους, καὶ ἡ καταστροφὴ συνετελεῖτο. Χιλιάδες ρητινοφόρων πευκοδένδρων ἀπετεφρώθησαν.

Τὸ πῦρ ἐξηπλώθη ἐπὶ ἐκτάσεως 6 χιλ. στρεμ. Ἡ μελισσοτροφία ὑπέστη σοβαρὰς ζημίας. Τὸ χωρίον Καψόχωρα περιζωσθὲν ὑπὸ τοῦ πυρὸς ἀντιμετώπισεν σοβαρούς κινδύνους, αἱ οἰκίαι ἐξεκενώθησαν καὶ τὰ ἐντὸς αὐτῶν μετεφέρθησαν εἰς τὰ παράλια.

Ἡ δασώδης Κασσάνδρα παρουσιάζει σήμεραν οἰκτρὸν θέαμα. Ἡ πυρκαϊὰ κατεσβέσθη μᾶς γνωρίζει ἡ ἁρμοδία ὑπηρεσία ἀλλὰ τὸ δάσος ἐκάει, εἶναι παρόμοιονμὲ τό... ἡ ἐγχείρησις ἐπέτυχε ἀσθενῆς ἀπέθανε. Τὰ ἐφαρμοσθέντα καταστολτικὰ μέτρα ἀπέτυχον καὶ ἡ καταστροφὴ συνετελέσθη, Οἱ περίοικοι ἀνησυχοῦν διὰ τὴν τύχην τῶν δασῶν των, τὰ ὁποῖα ἐκτὸς τῶν ἄλλων δι' αὐτοὺς ἀποτελοῦν πηγὴν ἐργασίας.

Ποῖα εἶναι τὰ αἴτια τοῦ ἐμπρησμοῦ καὶ τῆς ἀπὸ ἡμέρας εἰς ἡμέραν ἐξαφανίσεως τῶν δασῶν μας; Ποία ἡ δασικὴ πολιτικὴ τοῦ Κράτους πρὸς τὴν κατεύθυνσιν ταύτην;

Διερωτώμεθα πρὸς τὶ ἡ τόση ἀδιαφορία τοῦ Κράτους διὰ τὸν δασικὸν πλούτου; Ποῖα μέτρα προληπτικὰ λαμβάνονται διὰ τὴν ἀντιμετώπισιν τοῦ σοβαροῦ κινδύνου, τοῦ προερχομένου ἐκ τοῦ ἐμπρησμοῦ τῶν δασῶν; Ὁ κίνδυνος ἐξαφανίσεως τῶν δασῶν ἐκ τῶν πυρκαϊῶν κατέστη ἔκδηλος πλέον. Ὁλόκληροι δασοσκεπεῖς ἐκτάσεις ὡς διεπιστώθη κατὰ τὰ τελευταῖα ἔτη καὶ ἰδιαιτέρως κατὰ τὴν τρέχουσαν περίοδον. ἀπετεφρώθησαν.

Ἡ καθ' ὅλου πολιτικὴ τοῦ Κράτους ἐπὶ τῆς προστασίας καὶ προαγωγῆς τοῦ κεφαλαίου τούτου, σχολιάζεται ἀπὸ ἐτῶν δυσμενῶς, ὄχι μόνον ἑκάστοτε ὑπὸ τοῦ πανελληνίου τύπου. ἀλλὰ καὶ τῆς κοινῆς γνώμης, ἥτις, τὴν ἔκτασιν τῆς καταστροφῆς ἀποδίδει εἰς τὴν ἔλλειψιν προληπτικῶν μέτρων, καὶ τὴν ἀνεπάρκειαν τῆς ἁρμοδίας ὑπηρεσίας τῶν Δασῶν, τῆς ὁποίας ἡ ὀργάνωσις εἶναι ἀσυγχρόνιστος, καὶ γενικῶς ἀπροσάρμοστος πρὸς τὰς κοινωνικὰς ἀνάγκας τῆς σήμερον,

Αἱ ἐκ τῶν ἐμπρησμῶν τῶν δασῶν ζημίαι, δὲν συνίστανται μόνον εἰς τὴν ἀπώλειαν καθ' ἑκάστην ἑνὸς σοβαροῦ μέρους τοῦ κεφαλαίου τούτου τῆς Ἐθνικῆς οἰκονομίας, ἔχουσιν ὡς ἄμεσον ἐπακολούθημα τὴν ἐνεργίαν εἰς τὴν τάξιν τῶν δασεργατῶν καὶ ὑλοτόμων, ὡς κατὰ τὸ πλεῖστον εἶναι οἱ κατοικοῦντες πέριξ τῶν δασῶν. Τὴν καταστροφὴν καὶ ἄλλων παραγωγικῶν κλάδων, ὡς ἐν Χαλκιδικῇ καὶ ἀλλαχοῦ τῆς μελισσοτροφίας. Ἡ κατόπιν τῶν πυρκαϊῶν ἐξ ἄλλου θέσπισις πληθώρας ἀταγορευτικῶν διατάξεων καταπιέζει τὴν κτηνοτροφίαν, ἥτις ἤρχισε καὶ αὕτη νὰ ἐκλείπῃ μετὰ τῶν δασῶν.

Ἡ ἀδιαφορία τοῦ Κράτους κατὰ ταῦτα θεωρεῖται ἐγκληματική, ἡ δὲ λῆψις μέτρων ῥιζικῶν πρὸς τὴν κατεύθυνσιν ταύτην δέον νὰ εἶναι ἄμεσος.

Ἡ διοργάνωσις τῆς ὑπηρεσίας τῶν Δασῶν δέον νὰ τεθῇ ὡς βάσις. Ἡ ἀοιθμητικὴ ἀνεπάρκεια τῶν ὑπαλλήλων της, εἶναι μία σοβαρὰ αἰτία τῶν προξενουμένων καταστροφῶν.

Ἐπιβάλλεται ἡ ἐφαρμογὴ συστήματος Δασικῆς Διοικήσεως προσαρμοζομένου πρὸς τὰς κοινωνικὰς ἀνάγκας καὶ βιωτικὰς τοιαύτας, καὶ ὄχι ἀντιγραφὴ συστημάτων ξένων χωρῶν.

Τὸ ἐλάχιστον ποσοστὸν τῶν δασῶν μας ἐν συγκρίσει πρὸς τὴν συνολικὴν ἐπιφάνειαν τῆς χώρας, δὲν δύναται νὰ δικαιολογήσῃ πολυτελῆ ὑπηρεσίαν ὡς εἶναι κατὰ ἓν μέρος ἡ σημερινὴ τοιαύτη

Ἡ ἀνάγκη νὰ μορφωθῇ εἰς μέσας σχολὰς ἱκανὸς ἀριθμὸς ὑπαλλήλων ἐδρεύων εἰς τὰ πλησιέστερα τῶν δασῶν χωρία, μὲ περιορισμένην περιφέρειαν, καὶ ὅστις νὰ ἔρχεται εἰς στενωτέραν ἐπαφὴν μὲ τὸ δάσος καθίσταται πλέον καταφανής

Εἶναι γεγονὸς ἐκτὸς τῶν ἄλλων ὅτι μέχρι σήμερον δὲν ἠκολουθήθη καμμία σταθερὰ δασικὴ Πολιτική, καὶ ὅτι κυρίως τὰ δασικὰ ζητήματα ἀκολουθοῦν μοιραῖον δρόμον.

Ἡ ἔλλειψις προληπτικῶν ἀντεμπρηστικῶν μέτρων, διάνοιξις ἀντεμπρηστικῶν ζωνῶν, ἐπὶ τῶν συμπαγῶν δασικῶν συμπλεγμάτων, τῇ ἐποπτείᾳ δασικῶν ὑπαλλήλων καὶ ἡ ἀπασχολησις τοιούτου προσωπικοῦ ἀποκλειστικῶς εἰς ἐργασίας προληπτικὰς κατὰ τῶν πυρκαϊῶν.

Ἡ παραχώρησις τμημάτων δάσους ποὸς ἐκχέρσωσιν καὶ γεωργικὴν καλλιέργειαν, ὅπου τὸ ἔδαφος εἶναι κατάλληλον, ἐν συνδυασμῷ μὲ τὴν ἀνάγκην διανοίξεως ἀντιμπρηστικῶν ζωνῶν.

Ἡ διάνοιξις ζωνῶν εἰς συμπαγῆ δάση δι' ἀναδείξεως ἑκάστοτε ἐργολάβων, εἴτε διὰ τῆς ἀτελοῦς παραχωρήσεως αὐτοῖς τῶν ἐξαχθησομένων προϊόντων, εἴτε, ἐφ' ὅσον ταῦτα δὲν καλύπτουσι τὴν ἀπαιτουμένην δαπάνην, διὰ καταβολῆς ταύτης ὑπὸ τὸ κράτους.

Ἡ δικαιοτέρα κατανομὴ τῆς ἐργασίας τῶν δασῶν, διὰ τῆς ἱδρύσεως δασικῶν συνεταιρισμῶν, οἵτινες νὰ λειτουργῶσιν κατὰ τὸ πνεῦμα τοῦ νόμου καὶ οὐχὶ ὡς σήμερον. Οὗτοι ἐφ' ὅσον παραχωροῦνται αὐτοῖς δάση πρὸς ἐκμετάλλευσιν μὲ ἠλαττωμένον φόρον δύνανται νὰ ἐπιφορτισθοῦν μὲ ὡρισμένας ὑποχρεώσεις σχετικὰς μὲ τὴν λῆψιν προληπτικῶν μέσων κατὰ τῶν πυρκαϊῶν, ἢ κατασταλτικῶν, ἐν περιπτώσει ἐνάρξεως τοιούτων, εἰς τὰ δάση, ἢ τὰ γειτνιάζοντα.

—Ἀσκεῖται ἔλεγχος ἐπὶ τῶν δασικῶν ἐπιχειρήσεων ὡς πρὸς τὴν κατανομὴν τῆς ἐργασίας καὶ τὴν πρόσληψιν τῶν ἐργατῶν, διότι πολλάκης ἡ ἄδικος κατανομή, καὶ ἀγρία ἐκμετάλλευσις ὤθησαν τοὺς ἐργαζομένους εἰς ἐμπρησμοὺς τῶν δασῶν.

—Ἡ ἐφαρμογὴ νόμου περὶ ὑποχρεωτικῆς συνδρομῆς τῶν ἑταιρειῶν κατὰ τὴν ἔναρξιν πυρκαϊῶν ἐντὸς τῶν δασῶν των, ἢ γειτονικῶν τοιούτων, ὑποχρεουμένων ἐκτὸς τῶν ἄλλων νὰ διατηρῶσιν συνεργεῖα πρὸς τὸν σκοπὸν τοῦτον.

—Δέον νὰ παύσῃ ἡ ἄστοχος καὶ ἀψυχολόγητος αὐστηρότης, καὶ φειδὼ εἰς τὴν παραχώρησιν δασικῶν ἐκτάσεων πρὸς γεωργικὴν καλλιέργειαν, ἐφ' ὅσον αἱ ἐκτάσεις αὗται δὲν δύνανται νὰ ἀποδώσουν περισσότερα ἐκμεταλλευόμεναι δασικῶς, καὶ ὅπου γεωργικὸς κλῆρος εἶναι ἀνεπαρκής.

—Ἡ μετὰ φειδοῦς θέσπισις ἀπαγορευτικῶν διατάξεων, καὶ ἐπὶ ἐκτάσεων καθαρῶς δασικῶν ἐκμεταλλευομένων, καὶ οὐχὶ βοσκοτόπων, διότι τοιαύτη ἐνέργεια πολλάκις ὤθησεν τοὺς ποιμένας εἰς ἐμπρηστικὰς ἐνεγείας.

—Ἡ εὐρυτέρα ἐφαρμογὴ τοῦ μέτρου μὴ διαθέσεως τῶν προϊόντων τῶν καιομένων δασῶν, δεδομένου ὅτι κατὰ ἓν μεγάλον ποσοστὸν ἐμπρησταὶ εἶναι οἱ προτιθέμενοι μετέπειτα νὰ ἀναδειχθοῦν ἔνοικιασταὶ τῶν προϊόντων, τῆς καείσης ἐκτασεως.

—Τὰ μέτρα πρὸς ἀντιμετώπισιν τοῦ σοβαροῦ κινδύνου ἐξαφανίσεως τῶν δασῶν ἐξ ἐμπρησμῶν, συνοψίζονται περίπου εἰς ὅσα ἀνωτέρω ἐξεθέσαμεν, ἡ ἐφαρμογὴ δὲ τούτων ἀπαιτεῖ τελείως νέας κατευθύνσεις εἰς τὴν Δασικὴν Διοίκησιν καὶ Δασικὴν Πολιτικήν.

ΑΝΑΓΝΩΣΤΗΣ

ΔΙΑΦΟΡΟΙ ΕΙΔΗΣΕΙΣ ΤΗΣ ΕΒΔΟΜΑΔΟΣ

ΑΠΟ ΤΟ ΠΟΛΥΧΡΟ

Η ΠΥΡΚΑΪΑ ΤΗΣ ΚΑΣΣΑΝΔΡΑΣ

Μεγάλη πυρκαϊὰ ἐξερράγει τὴν 23 Ἰουλίου εἰς τὰ δάση τῆς Κοινότητος Καψοχώρας, ἡ ὁποία ἐκτὸς τῆς μεγίστης ζημίας τὴν ὁποίαν ἐπέφερε εἰς τὰ πευκόφυτα δάση τῆς Κασσάνδρας ἀποτευφρώσασα χιλιάδες ὁλόκληρες, πευκοδένδρων, ἐπροξένησε καὶ πλείστας ὅσας ζημίας εἰς τὰ μελίσια, τὶς ἐλῆές, τὶς ἀπιδιὲς καὶ σὲ ἀρκετὰ σιτηρά

Εἰς τὴν Καψόχωρα ἐκάησαν περισσότερα ἀπὸ 20 μεγάλα δεμάτια σίτου καὶ πάνω ἀπὸ χίλιες ὁκάδες ρεβύθια.

Ἀκόμα καὶ χωριὰ ἐκινδύνευσαν νὰ καταστραφοῦν ἀπὸ τὴν μανίαν τοῦ πυρός, ὡς ἡ Ἁγία Παρασκευή.

Ὁ κόσμος ἀπὸ ὅλα τὰ χωριὰ τῆς Κασσάνδρας ἄφησε τὰς τόσον ἐπειγούσας ἀνάγκας τοῦ ἁλωνισμοῦ καὶ ἔτρεξεν, σύσσωμος μπορεῖ νὰ πῇ κανεὶς, νὰ προσφέρῃ τὰς ὑπηρεσίας του διὰ τὴν κατάσβεσιν τῆς φωτιᾶς.

Μεγάλας ἐπίσης προσπαθείας κατέβαλαν καὶ οἱ ἀφιχθέντες ἐπίτηδες ἀπὸ τὴν Θεσ)νίκην στρατιῶτες, καθὼς καὶ οἱ δασικοὶ ὑπάλληλοι.

Ὁ Δασάρχης μάλιστα Πολυγύρου κ. Καραμπάτσος, ἔτρεχε σὰν δαιμονισμένος πρὸς ὅλας τὰς κατευθύνσεις διὰ νὰ δίδῃ ὁδηγίας.

Ἔτσι χάρις στὶς συντονισμένες αὐτὲς προσπάθειες κατορθώθηκε νὰ καταοβεσθῇ ἡ τρομερὴ αὐτὴ πυρκαϊά, ἡ ὁποία ἐπίφερε ἀνυπολογίστους ζημίας εἰς τὴν ὡραίαν Κασσάνδραν.

Γ. Δ.

ΚΑΤΑΣΧΕΣΙΣ ΑΡΧΑΙΟΛΟΓΙΚΩΝ ΕΥΡΗΜΑΤΩΝ

Ὁ Ἀντώνιος Κ. Κωστούδας ἢ Σχοινᾶς κάτοικος Πολυγύρου κατέχων—ἄγνωστον πόθεν καὶ πῶς—δέκα ἀρχαία βραχιόλια χάλκινα μετέβει νὰ τὰ πωλήσῃ εἰς τὸν διενεργοῦντα τὰς ἀνασκαφὰς τῆς Ὀλύνθου ἀμερικανὸν ἀρχαιολόγον κ. Ρόμπινσον.

Ὁ κ. Ρόμπινσον ἀναγνωρίσας ἀμέσως τὴν μεγάλην ἀρχαιολογικὴν ἀξίαν τούτων εἶπε εἰς τὸν Κωστούδαν ὅτι δὲν ἔχουν καὶ σπουδαία ἀξία καὶ γι' αὐτὸ δὲν εἶναι ὁ ἴδιος διατεθειμένος νὰ τ' ἀγοράσῃ. Συνέστησε ὅμως εἰς αὐτὸν νὰ τὰ φυλάξῃ, ἴσως καὶ τ' ἀγοράσῃ ἄλλος κανείς. Συγχρόνως ἔσπευσε καὶ εἰδοποίησεν τὸν ἔφορον ἀρχαιοτήτων κ. Κοτζιάν, ὅστις ἀφιχθεὶς ἀμέσως ἐνταῦθα παρέλαβεν τὸν Διοικητὴν τοῦ τμήματος Χωροφυλακῆς καὶ τὸν κ. Εἰρηνοδίκην καὶ μετέβει εἰς τὴν οἰκίαν τοῦ ἐν λόγῳ Κωστούδα.

Ἐκεῖ εὗρον μονάχα τὴν σύζυγόν του πρὸς τὴν ὁποῖαν ἐδήλωσαν ὅτι πῆγαν διὰ νὰ κάμουν ἔρευνα γιὰ κάτι ἀρχαία βραχιόλια ποὺ εἶχεν ὁ ἄνδρας της

Ἐκείνη δὲν ἔφερεν οὐδεμίαν ἀντίρρησιν, ἀλλ' ἀφελέστατα τοὺς εἶπε: «νὰ ἐκεῖ ἀπάνω στὸ παράθυρο εἶναι. Τάχαν τὰ παιδιὰ κι' ἔπαιζαν. Ἂν τὰ θέλτε πᾶρτε τα».

Τὰ κατασχεθέντα ταῦτα βραχιόλια, κατὰ τὴν γνώμην τοῦ ἐφόρου ἀρχαιοτήτων κ, Κοτζιᾶ, εἶναι πράγματι μεγίστης ἀρχαιολογικῆς ἀξίας, προέρχονται ἀπὸ ἀρχαίους τάφους τοῦ πέμπτου π. Χ. αἰῶνος (ἀριθμοῦν δηλαδὴ βίον 2.500 καὶ πλέον ἐτῶν) καὶ φέρουν κατὰ τὴν ράχην ἐγκοπάς, γράμματα καὶ διαφόρους ἄλλας διακοσμήσεις. ἀπολήγουν δὲ κατ' ἀμφότερα τὰ ἄκρα των εἰς κεφαλὴν ὄφεως.

ΑΦΙΧΘΗ ΚΑΙ ΑΝΕΛΑΒΕΝ ΥΠΗΡΕΣΙΑΝ
Ο ΝΕΟΣ ΝΟΜΑΡΧΗΣ ΧΑΛΚΙΔΙΚΗΣ κ. ΒΑΣ. ΘΕΟΔΟΣΙΟΥ

Τὴν μεσημβρίαν τῆς παρελθούσης Τετάρτης, 1η Αὐγούστου, ἀφίχθη εἰς πόλιν τὴν ἡμας ὁ νέος Νομάρχης Χαλκιδικῆς κ. Β. Θεοδοσίου.

Τὸν κ. Νομάρχην συνώδευον ὁ βουλευτὴς Χαλκιδικῆς κ. Βασιλικός, ὁ γερουσιαστὴς κ. Οἰκονόμου ὁ πολιτευτὴς κ. Χρ. Χριστίδης κ. ἄ.

Ἅμα τῇ ἀφίξει του ὁ κ. Νομάρχης κατηυθύνθη εἰς τὴν Νομαρχίαν ὅπου τὸν ὑπεδέχθη ὁ διευθυντὴς αὐτῆς κ. Δημητριάδης μεθ' ὁλοκλήρου τοῦ προσωπικοῦ.

Ἀμέσως ἐπισκεύθησαν καὶ συνεχάρησαν τὸν κ. Θεοδοσίου ἐπὶ τῇ ἀναλήψει τῶν καθηκόν των του ἀρκετοὶ κάτοικοι Πολυγύρου καθὼς καὶ οἱ προϊστάμενοι διαφόρων ὑπηρεσιῶν.

Ὁ νέος Νομάρχης, τὸν ὁποῖον ἅμα τῇ ἀφίξει του ἐπισκέφθημεν εἰς τὸ γραφεῖον του, μᾶς ἐδήλωσεν τὰ ἑξῆς:

«Διαπνέομαι ἀπὸ τὴν ἐπιθυμίαν νὰ ἐργασθῶ μὲ ζῆλον καὶ ἐνδιαφέρον διὰ τὴν Χαλκιδικήν, τὴν τόσον παραμελημμένην αὐτὴν ὡραίαν καὶ πλουσίαν Ἑλληνικὴν ἐπαρχίαν.

Πρωτίστως σκέπτομαι μόλις κατατοπισθῶ κάπως εἰς τὰ ζητήματά της, νὰ κάμω, τῇ συνοδείᾳ τοῦ βουλευτοῦ κ. Βασιλικοῦ, τοῦ γερουσιαστοῦ κ. Οἰκονόμου καὶ τοῦ κ. Χριστίδου, μίαν περιοδείαν εἰς ἅπαντα τὰ χωρία αὐτῆς—τμηματικῶς βέβαια διότι, οὔτε ἡ συγκοινωνιακὴ κατάστασις βοηθοῦν εἰς τοῦτο οὔτε καὶ αἱ ὑπηρεσιακαὶ ἀνάγκαι μοὶ ἐπιτρέπουν νὰ ἀποσιάζω συνεχῶς ἀπὸ τὴν ἕδραν τοῦ Νομοῦ μου—ἵνα ἐρχόμενος εἰς ἄμεσον ἐπαφὴν μετὰ τοῦ λαοῦ της γνωρίσω ἐκ τοῦ σύνεγγυς τὰς ἀνάγκας αὐτοῦ καὶ τῶν χωρίων καὶ δυνηθῶ οὕτω νὰ ἔλθω ἀρωγὸς πρὸς ἐπίλυσίν των.

Μεγάλας ἐπίσης προσπαθείας θὰ καταβάλω διὰ τὸ σπουδαιότατον ζήτημα τῆς ἀνοικοδομήσεως τῶν ἐκ τῶν φοβερῶν σεισμῶν τοῦ 1932 καταστραφέντων χωρίων. Θὰ φροντίσω ἵνα πάσει θυσίᾳ γίνουν αἱ προβλεπόμεναι δι' ἐφέτος ἐπισκευαὶ καὶ ἀνεγέρσεις νέων οἰκιῶν.

Τὸ ζήτημα τοῦτο θέλω θεωρήσῃ ὡς καθαρῶς ἀτομικόν μου ζήτημα καὶ θὰ καταβάλω κάθε μου ἐνεργητικότητα ἵνα ἐπιτύχω τὴν ὅσον τὸ δυνατὸν ταχυτέραν ἐπίλυσίν του.

Γενικώτερον σᾶς δηλῶ ὅτι πόθος μου καὶ φιλοδοξία μου μεγάλη εἶναι νὰ ἴδω τὴν Χαλκιδικὴν ἀναγεννομένην καὶ εὐημεροῦσαν, οὕτως ὥστε φεύγοντάς ποτε ἀτ' αὐτὴν νὰ ἀφήσω ἀμυδρὰ ἔστω ἴχνη τῆς, ἐπὶ τὸ καλὸν τῆς ὡρισμένας σας πατρίδος διαβάσεώς μας.

Ἐπιθυμῶ καὶ ἐλπίζω ὅτι πᾶς Χαλκιδικεύς, δυνάμενος ὁπωσδήποτε νὰ μοὶ παράσχῃ τὰ πρὸς τὴν κατεύθυνσιν ταύτην βοηθείας του, θὰ σπεύσῃ νὰ μοὶ ἐνισχύσῃ εἰς αὐτήν».

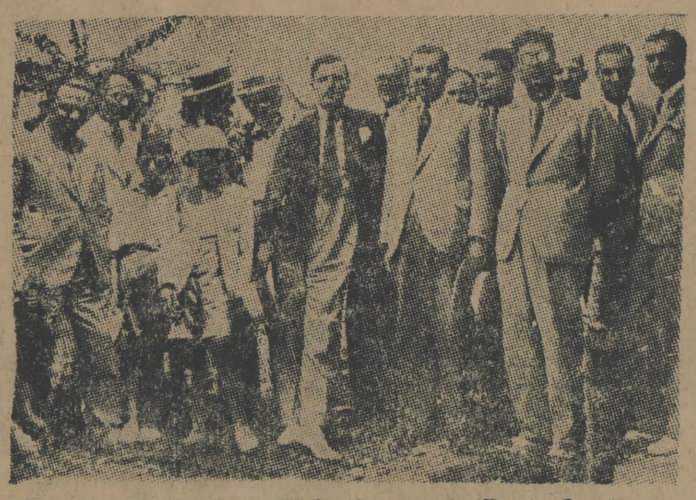

Ὁ νέος Νομάρχης Χαλκιδικῆς κ. Βασ. Θεοδοσίου μετὰ τοῦ βουλευτοῦ Χαλκιδικῆς κ. Β. Βασιλικοῦ, τοῦ γερουσιαστοῦ κ. Οἰκονόμου, τοῦ πολιτευτοῦ κ. Χριστ. Χριστίδου καὶ τοῦ προσωπικοῦ τῆς Νομαρχίας.

ΣΥΣΚΕΨΙΣ ΠΑΡΑΓΟΝΤΩΝ

Ἐπὶ τῇ ἐλεύσει τοῦ νέον Νομάρχου κ. Β. Θεοδοσίου καὶ ἐπ' εὐκαιρίᾳ τῆς ἐνταῦθα παρουσίας τοῦ βουλευτοῦ Χαλκιδικῆς κ. Βασιλικοῦ καὶ τοῦ γερουσιαστοῦ κ. Οἰκονόμου ἐγένετο τὴν παρελθοῦσαν Πέμπτην σύσκεψις εἰς τὸ γραφεῖον τοῦ κ. Ἀρ. Τσαλάκι τῶν ἐνταῦθα πραγόντων τοῦ Λαϊκοῦ κόμματος πρὸς ἀνταλλαγὴν γνωμῶν ἐπὶ ζητημάτων ἀφορώντων τὸ κόμμα καὶ πρὸς λήψιν ἀποφάσεων διὰ τὴν τακτοποίησιν διαφορῶν τοπικῶν ζητημάτων.

Εἰς τὴν σύσκεψιν ταύτην ἔλαβον μέρος οἱ κ. κ. Χρίστος Χριστίδης, Ἰωάν. Α. Κότσιανος, Ἀπόστολος Φυρνάδης, Ἰωάν. Τραγανός, Χρ. Κ. Ζαμπούνης Ἀριστ. Τσανάκας, Νικ. Χριστιανός, Νικ. Γεροχρῖστος, Γεωρ. Σάλτης, Γεωρ. Σχοινᾶς, Δ. Γκλάβας, Χρ. Μπαλάβας, Ἀριστ. Αἰκατερινάρης καὶ Χρ. Ἀθ. Κότσιανος.

Κατὰ τὴν σύσκεψιν ταύτην ὡρίσθη ἐπιτροπὴ ἐκ τῶν κ. κ. Χρ. Χριστίδου, Νικ. Χριστιανοῦ δικηγόρων καὶ Ἰωάν. Ἀθ. Κοτσιάνου ἐμπόρου ἥτις θέλει ἐκπροσωπεῖ τὸ Λαϊκὸν κόσμα κατὰ τὰς ἑκάστοτε παρουσιαζομένας ἀνάγκας.

ΕΠΙΣΤΟΛΗ

Πρὸς
Τὴν ἐφημερίδα «Φωνὴ τῆς Χαλκιδῆς»
Ἐνταῦθα

Παρακαλῶ δημοσιεύσατε ὅτι δὲν θὰ θελήσω ποτὲ νὰ ἀπαντήσω εἰς συκοφαντίας ἔστω καὶ ἂν αὗται ἐκτοξεύωνται ἀπὸ τὸν συνάδελφον κ. Λαμπρόπουλον.

Πάντως θέλω νὰ πιστεύσω ὅτι ὁ κ. Λαμπρόπουλος θὰ συνέλθῃ καὶ θὰ ζητήσῃ καὶ δημοσίᾳ συγγνώμην διὰ τὰς ἐναντίον μου συκοφαντίας του.

Μοῦ εἶναι ἄλλως τε ἱκανοποιητικὸν τὸ γεγονὸς ὅτι ὁ κ. Λαμπρόπουλος διὰ τῆς δημοσιευθείσης ἐπιστολῆς του ἀναιρεῖ ὅσα ἀρχικῶς ἐδημοσίευσεν, ὁμολογῶν ὅτι δυνάμει τοῦ νόμου περὶ σεισμοπαθῶν καὶ ἄλλοι συνάδελφοί του ἀπηλλάγησαν τῆς καταβολῆς τοῦ ὑπολοίπου φόρου ἐπιτηδεύματος 1932-33.

Παραδεχόμενος οὕτω ὅτι ἡ περὶ δικηγόρων διάταξις τοῦ νόμου δὲν ὑπῆρξεν σκανδαλώδης καὶ κομματική, ὀφείλεται δὲ αὕτη εἰς ἐπισήμους τοῦ δικηγορικοῦ Συλλόγου ἐνεργείας τῶν ὁποίων δὲν ὑπῆρξεν οὗτος ἀμέτοχος συνυπογράψας τὸ ἀρχικὸν ἔγγραφον.

Μετὰ τιμῆς
ΧΡ. ΧΡΙΣΤΙΔΗΣ

ΔΥΝΑΜΕΙ ΤΟΥ ΠΕΡΙ ΤΥΠΟΥ

Κύριε Διευθυντά.

Δυνάμει τοῦ περὶ τύπου νόμου παρακαλῶ ὅπως δημοσιεύσητε τὰ κάτωθι: Τὰ καταγγελθέντα ὑμῖν ὡς ἀναγράφετε εἰς τὸ φύλλον σας τῆς 22ας τρέχοντος τυγχάνουν τελείως ἀνακριβῆ καὶ συκοφαντικὰ προερχόμενα δέ προφανῶς ἐκ τεσσάρων ἢ πέντε προσώπων ἅτινα διὰ προσωπικοὺς λόγους προσπαθοῦν νὰ μὲ δυσφημίσουν ἐν τῇ ἐκτελέσει τῆς ὑπηρεσίας μου εἰς τὸ ταχυδρομικὸν τηλ. γραφεῖον Πορταριᾶς.

Τοῦτο δύναται νὰ πιστοποιηθῇ καὶ παρὰ τῶν κατοίκων τῆς κοινότητός μας οὐδεὶς τῶν ὁποίων εἶχε ποτὲ τὸ ἐλάχιστον παράπονον ἐναντίον μου καθ' ὅλον τὸ ἑπταετὲς διάστημα καθ ὃ διευθύνω τὸ ὡς ἄνω γραφεῖον.

Παρ' ὅλα ταῦτα δυστυχῶς δὲν δύναμαι νὰ ἐμποδίσω τοὺς παραλήπτας τῶν διαφόρων ἐφημερίδων ὅπως μὴ ἐπιστρέφουν ταύτας καθ' ὅτι τοῦτο τυγχάνει ζήτημα ἀτομικὸν αὐτῶν τούτων τῶν παραληπτῶν.

Παρακαλῶ δὲ ὅπως οἱ κ. κ. καταγγέλοντες εἰς ὑμᾶς ἀποδείξουν τὰ καταγγελθέντα διὰ συγκεκριμένων γεγονότων καὶ οὐχὶ ἀοριστολογιῶν ὡς ἔπραξαν.

Μετ' ἐξαιρέτου τιμῆς
Γ. ΜΟΥΜΟΥΛΙΔΗΣ
(Ὁ διευθύνων ταχ. τηλ. Πορταριᾶς)

Σημ. «Φωνῆς». Ἡμεῖς ὅμως κ. Μουμουλίδη ἐξακολουθοῦμεν νὰ πιστεύωμεν τὰ καταγγελθέντα, διότι, δὲν προέρχονται ἀπὸ τυχαίους ἀνθρώπους καὶ θὰ ἐπιζητήσωμεν τὴν διενέργειαν ἀνακρίσεων.

ΟΛΟΦΤΩΧΟΥ ΑΔΕΛΦΟΤΗΤΟΣ

Δι' ἀποφάσεως τῆς Νομαρχίας ἐχορηγήθη εἰς τὸ φιλανθρωπικὸν Σωματεῖον Μουδανιῶν «Φιλόπτωχος ἀδελφότης» ἄδεια πρὸς διενέργειαν χοροῦ κατὰ τὴν 18ην τρέχοντος πρὸς ἐνίσχυσιν τοῦ ταμείου τοῦ ἐν λόγῳ σωματείου.

Κατόπιν τούτου θέλει δοθῇ ὁ ἀναγγελθεὶς χορός.

Δ. ΚΟΝΤΟΓΙΑΝΝΟΠΟΥΛΟΣ
ΔΙΟΙΚΗΤΙΚΑΙ-ΦΟΡΟΛΟΓΙΚΑΙ ΥΠΟΘΕΣΕΙΣ
ΑΝΤΙΠΡΟΣΩΠΕΙΑΙ-ΑΦΑΛΕΙΑΙ
ΠΟΛΥΓΥΡΟΣ

ΔΙΟΡΘΩΣΙΣ

Εἰς τὸ σημερινὸν ἄρθρον τοῦ Ν. Ζαμπούνη (τῆς δευτέρας σελίδος) παρεισέφρυσαν ἐκ τυπογραφικῆς ἀβλεψίας τὰ κάτωθι λάθη:

Στήλη β στῖχος 34 νὰ προστεθῇ εἰς τὸ ὑπάρχον κενὸν ἡ λέξις—*ἀναναπτύκτου*—στήλη γ στῖχος 15 νὰ προστεθῇ ἐν συνεχείᾳ εἰς τὸ «ἢ χρησιμεύουν ὡς τροφὴ τῶν ζώων τῶν κατοίκων, ἐνῷ θὰ ἠδύναντο νὰ ἱκανοποιήσουν τὴν κατανάλωσιν.»

ΠΩΛΟΥΝΤΑΙ

Καθίσματα καὶ Τραπέζια λαμαρίνας, κατάλληλα διὰ καφενεῖα.

Πληροφορίαι παρὰ τοῦ ἐν Πολυγύρῳ καφεπώλου κ. Δημοσθένους Μπουλάκη.

ΤΗΛΕΦΩΝΙΚΗ ΣΥΝΔΕΣΙΣ

Τὸ ταμεῖον τηλεφωνικῶν συγκοινωνιῶν Μακεδονίας δι' ἐγγράφου του πρὸς τοὺς προέδρους τῶν Κοινοτήτων Καρκάρας, Μαριανῶν, Ν. Ρόδων, Βαρβάρας, Παρθενῶνος, Μαραθούσης, Σταγείρων καὶ Μυριοφύτου συνιστᾶ εἰς αὐτοὺς ὅπως συντρέξωσι τὰ ἀποσταλέντα πρὸς τηλεφωνικὴν σύνδεσιν τῶν Κοινοτήτων των συνεργεῖα, ἀναλαμβάνοντες αὐτοὶ—διὰ προσωπικῆς τῶν κατοίκων ἐργασίας—τὴν μεταφορὰν τῶν στύλων καὶ ὑλικῶν, ὥστε νὰ ἐπιτευχθῇ ἡ ταχυτέρα καὶ ἀσφαλὴς τηλεφωνικὴ σύνδεσις αὐτῶν.

ΟΙ ΥΠΟΝΟΜΟΙ ΒΑΒΔΟΥ

Κατόπιν διαταγῆς τῆς Νομαρχίας ὁ μηχανικὸς τῆς Μ.Υ.Κ. κ. Ζαχαριάδης μετέβει εἰς Βαβδον ἵνα ἐπιληφθῇ τῆς ἐξετάσεως τοῦ ζητήματος τῶν ὑπονόμων τῆς Κοινότητος ταύτης πρὸς συνταξιν τῆς σχετικῆς μελέτης τῆς κατασκευῆς τούτων.

ΓΥΝΑΙΚΕΙΑ ΕΡΩΤΙΚΑ ΜΕΓΑΛΟΥΡΓΗΜΑΤΑ

Τὴν 11ην τρέχοντος καὶ περὶ ὥραν 2αν πρωϊνὴν ἡ Αἰκατερίνη θυγάτηρ Μάνθου Ρόκου, ἐτῶν 28 καὶ κάτοικος Πολυγύρου, μετέβει εἰς τὴν οἰκίαν τοῦ Δημητρίου Ἀρ. Σταμνᾶ, διὰ νὰ τὸν ἐκδικηθῇ, διότι οὗτος τὴν ἐγκατέλειψεν.

Εὗρε τοῦτον κοιμώμενον εἰς τὴν ἐπὶ τῆς κλίμακος καὶ πρὸ τῆς εἰσόδου τῆς οἰκίας του ταράτσαν καὶ ἐπετέθη κατ' αὐτοῦ προσπαθείσασα νὰ τὸν συλλάβῃ ἐκ τοῦ λαιμοῦ.

Οὗτος ἐξυπνήσας ἀμέσως ἔντρομος ἐνόμησε κατ' ἀρχὰς ὅτι ἐπρόκειτο περὶ ἀποπείρας ληστείας στρεφομένης κατὰ τοῦ ἐξ Ἀμερικῆς ἐπανελθόντος θείου του Εὐαγγέλου Σταμνᾶ.

Συνελθὼν ὅμως ἀμέσως ἀντελήφθη ὅτι ἦτο ἡ Αἰκατερίνη Ρόκου, ἥτις λόγῳ τοῦ δημιουργηθέντος θορύβου ἐκ τῶν ἀφυπνισθέντων οἰκείων, ἐτράπη εἰς φυγήν.

Αὕτη συνελήφθη τὴν ἑπομένην παρὰ τῶν Ἀστυνομικῶν ἀρχῶν καὶ ἀπεστάλη εἰς τὸν κ. Εἰσαγγελέαν.

Ἡ δρᾶστις λέγει ὅτι προέβει εἰς τὸ διάβημα αὐτὸ διότι ὁ ἀνωτέρω Δημήτριος Σταμνᾶς, ἐνῷ ἦτο ὑπέσχετο νὰ ἐπανέλθῃ καὶ κατώρθωνε διὰ τοῦ τρόπου τούτου νὰ τὴν τρώῃ τὴν ἣν λαμβάνει σύνταξιν (ὡς ἀδελφὴ φονευθέντος ἐν πολέμῳ ἀξιωματικοῦ), τελευταίως τὴν ἐγκατέλειψεν ὑποσχεθεὶς γάμον εἰς τὴν Μαγδαληνὴν Ν. Κουγιώνη.

ΟΙ ΑΚΤΗΜΟΝΕΣ ΣΥΚΙΑΣ

Πολλοὶ ἀκτήμονες κωλλιεργηταὶ τῆς Κοινότητος Συκιᾶς δι' αἰτήσεώς των πρὸς τὸ Ὑπουργεῖον Ἐσωτερικῶν ζητοῦν ὅπως ἐξαιρεθοῦν τῶν διατάξεων τοῦ νόμου 4818 «περὶ ἐνοικιοστασίου βοσκῶν», αἱ δυνάμει τοῦ νόμου τούτου ἀπαλλοτριωθεῖσαι ἐκτάσεις Συκιᾶς, ἐπιτραπεῖ δὲ εἰς αὐτοὺς ἡ καλλιέργεια τούτων πρὸς ἐπέκτασιν τοῦ εὐτελεστάτου γεωργικοῦ των κλήρου καὶ βόσκησιν ἐντὸς αὐτῶν τῶν ζώων των.

ΒΑΚΧΙΚΑ ΑΝΔΡΑΓΑΘΗΜΑΤΑ ΕΙΣ ΑΝΘΕΜΟΥΝΤΑ

Τὴν 26ην λήξαντος μηνὸς καὶ περὶ ὥραν 8 μ. μ. ὁ ὑπενωματάρχης Κολάϊτης Νικόλ. τοῦ ἀστυνομικοῦ τμήματος Ἀνθεμοῦντος, εἰδοποιηθεὶς παρὰ τοῦ καφεπώλου Πολίγου Πίκα, ὅτι διάφοροι μεθυσμένοι πελάτες του δημιουργοῦν ἐπεισόδια εἰς τὸ καφενεῖον του, μετέβη ἐκεῖ διὰ νὰ συστήσῃ εἰς τοὺς ἐν λόγῳ μεθυσμένους νὰ ἡσυχάσουν.

Οὗτοι ὅμως ὄχι μόνον δὲν συνεμορφώθησαν εἰς τὰς συστάσεις τοῦ ἀνωτέρου ὑπενωματάρχου, ἀλλὰ καὶ ἐπετέθησαν κατ' αὐτοῦ καὶ τὸν ἐκακοποίησαν.

Εἰς τὰς φωνὰς τοῦ ὑπενωματάρχου προσέτρεξαν καὶ ἄλλα ἀστυνομικὰ ὄργανα, ἅτινα κατώρθωσαν νὰ ἀποσπάσωσι τῶν χειρῶν τῶν μεθυσμένων τὸν ὑπενωματάχρην.

Οἱ ταραξίαι ἐπωφεληθέντες τῆς δημιουργηθείσης συγχύσεως κατώρθωσαν νὰ διαφύγωσι τὴν σύλληψιν.

Οὗτοι ἦσαν οἱ: Ἐμμ. Χατζᾶς, Ἀθ. Α. Χατζᾶς, Ἀθ. Κ. Χατζᾶς, Ἐμμ. Τσιλιβέτης καὶ Δ. Σπανός.

Ἐξ αὐτῶν συνελήφθη τὴν ἑπομένην ὁ Ἐμμ. Τσιλιβέτης· οἱ ἄλλοι καταζητοῦνται ἐκδοθέντων κατ' αὐτῶν ἐντάλματων συλλήψεως.