ΙΔΙΟΚΤΗΣΙΑ - ΕΚΔΟΣΙΣ
ΝΙΚ. Χ. ΓΕΡΟΧΡΙΣΤΟΥ

ΔΙΕΥΘΥΝΕΤΑΙ ΥΠΟ ΕΠΙΤΡΟΠΗΣ

ΥΠΕΥΘΥΝΟΣ ΣΥΝΤΑΚΤΗΣ
ΛΑΚΗΣ ΣΥΡΓΙΑΝΝΗΣ

ΤΙΜΗ ΦΥΛΛΟΥ ΔΡ. 1.

ΦΩΝΗ ΤΗΣ ΧΑΛΚΙΔΙΚΗΣ

ΠΟΛΥΓΥΡΟΣ
ΚΥΡΙΑΚΗ
2
ΣΕΠΤΕΜΒΡΙΟΥ 1934
ΙΔΡΥΘΗ ΤΩ 1930
ΠΕΡΙΟΔΟΣ Β'
ΑΡΙΘ. ΦΥΛΛΟΥ 15 (69)

ΕΒΔΟΜΑΔΙΑΙΑ ΕΦΗΜΕΡΙΣ ΟΡΓΑΝΟΝ ΤΟΠΙΚΩΝ ΣΥΜΦΕΡΟΝΤΩΝ

ΤΟ ΦΥΣΟΥΝ ΚΑΙ ΔΕΝ ΚΡΥΩΝΕΙ

Καὶ γράφει ἡ καϋμένη ἡ «Χαλκιδική», ὅτι «ἡ Χαλκιδικὴ εἶχε πιστεύσει εἰς τὸ Λαϊκὸν Κόμμα...» ἀλλὰ ἠπατήθη.

Ἀλλὰ ἡ Χαλκιδικὴ εἶχε πιστεύσει ἄλλοτε, πολλὰς φοράς, **καὶ** εἰς τὸ Βενιζελικὸν κόμμα, τὸ ὁποῖον ἐνέμετο καὶ ἐλυμαίνετο τὴν ἐξουσίαν ἐπὶ μίαν εἰκοσαετίαν.

Τί ὅμως μένει ἀπὸ τὴν μεγαλουργὸν δρᾶσιν τοῦ «πατέρα τῆς φυλῆς» καὶ τῶν σὺν αὐτῷ;

«Ἡ Νομαρχία, τὸ Πρωτοδικεῖον, τὸ Στρατολογικὸν Γραφεῖον, αἱ Ἀγροτικαὶ Φυλακαὶ Κασσάνδρας, τὸ Ταμεῖον καὶ ἡ Ἐφορία Ἀρναίας» μᾶς λέγει ἡ καλὴ συνάδελφος. **Καὶ τὰ περιοδεύοντα δικαστήρια,** προσθέτομεν ἡμεῖς, τὰ ὁποῖα **ἐν τῇ μεγαλοδωρίᾳ του χαρίζει** εἰς τὰ χωρία τῆς Χαλκιδικῆς ὁ ἐκ Γρόπας πολιτευτής μας.

Ἀλλὰ καλοί μου ἄνθρωποι, τὰ Πρωτοδικεῖα, τὰ Ταμεῖα, οἱ Ἐφορίες, αἱ Φυλακαὶ καὶ τὰ διάφορα ἄλλα δημόσια γραφεῖα **εἶναι πρωτίστως ἀνάγκες αὐτοῦ τοῦ κράτους;—αὐτῆς τῆς ὑπάρξεως τοῦ κράτους. Καὶ τὸ κράτος τὰ ἱδρύει καὶ χωρὶς νὰ τὰ θέλῃ ὁ λαός, γιατὶ μ' αὐτὰ καὶ ἀπ' αὐτὰ ζῇ καὶ ὑπάρχει.**

Προσθέτομεν ἀκόμα πρὸς ὅλα αὐτὰ ἀκολουθοῦν παντοῦ καὶ πάντοτε τὴν Νομαρχίαν, ἡ ὁποία ἱδρύθη ἀπὸ τοὺς Βενιζελικοὺς εἰς τὴν Χαλκιδικήν, **ὄχι διὰ νὰ ἐξυπηρετήσῃ τὸν λαὸν** ἀλλὰ διὰ κομματικὴν σκοπιμότητα. Καὶ νὰ γιατί: ἂν αἱ ψῆφοι τῆς Χαλκιδικῆς προσετίθεντο εἰς τὰς ψήφους τοῦ Νομοῦ Θεσ)νίκης ὑπῆρχε φόβος νὰ χάσουν ἐκεῖ τὴν ἐκλογὴν οἱ Φιλελεύθεροι—ἀφοῦ ἤξευραν ὅτι οἱ Χαλκιδικεῖς ἦσαν κατ' ἀπόλυτον πλειοψηφίαν Λαϊκοί. Προκειμένου λοιπὸν νὰ χαθοῦν **αἱ εἴκοσι (20)** βουλευτικαὶ ἕδραι τοῦ Νομοῦ Θεσ)νίκης, ἦτο προτιμότερον νὰ χωρισθῇ ἡ Χαλκιδικὴ εἰς ἴδιον Νομόν, ὁπότε θὰ ἐχάνοντο μονάχα **δύο ἕδραι** βουλευτῶν—αὐτοὺς ποὺ θὰ ἔβγαζε χωριστὰ ὁ Νομὸς Χαλκιδικῆς. Νὰ τὸ περίφημο μυστικὸ τῆς γενναιοδωρίας σας.

Ὁ Βενιζελισμὸς ὅμως ἔχασε τώρα τὰ νερά του καὶ παραδέρνει καὶ σφαδάζει ὅπως τὸ ψάρι ἔξω ἀπὸ τὸ νερό, ὅπως κάθε ἐτοιμοθάνατος.

Ἀθεραπεύτως λυσσῶν διὰ τὴν ἀπώλειαν τῶν ὀφφικίων, **αἰωνίως παρεξήγησις, αἰωνίως ἀντίδρασις, αἰωνίως ἄρνησις, αἰωνίως κακοπιστία, ἀνηγέρθη λαῦρος διὰ νὰ μᾶς ὑβρίσῃ καὶ μᾶς συκοφαντήσῃ.**

Καὶ **«ποιὸν εἶχαν στὸ γαδοῦρι; ἐγὼ ζύμωνα....»** Ἡμεῖς ὑβρίζομεν, ἡμεῖς συκοφαντοῦμεν.

Μὰ ὄχι καλοί μου ἄνθρωποι ἡμεῖς δὲν ἐσυνηθίσαμεν νὰ ὑβρίζομεν. Ἡμεῖς τὸν πολιτικὸν ἀγῶνα τὸν θέλομεν εὐγενῆ καὶ ἐντὸς τῶν πλαισίων τῆς εὐπρεπείας, τῆς λογικότητος, τῆς τιμιότητος καὶ πάντοτε προσπαθήσαμεν νὰ σᾶς κρατήσωμεν εἰς τὸ ὕψος τῆς εὐπρεπείας καὶ τῆς ψυχραιμίας καὶ οὐδέποτε ἠθελήσαμεν νὰ σᾶς παρακολουθήσωμεν εἰς τὸ κατρακύλισμά σας, ἀφήνοντες εἰς τὸν λαὸν νὰ συγκρίνῃ **τὰ ἔργα** τῆς παρούσης Κυβερνήσεως μὲ τὰ **λόγια** τῆς Βενιζελικῆς.

Ἀποκρούσαμεν πάντοτε τὴν μελαγχολικὴν ἱερεμιάδα τῶν ἀναμνήσεων, ὄχι διότι μᾶς ἀποστομώσατε, ὄχι διότι δὲν εἴχαμεν ἐπιχειρήματα, ὄχι διότι δὲν ἠδυνάμεθα νὰ ἐπικαλεσθῶμεν τὸ παρελθόν σας, **ἀλλὰ διότι ἡμᾶς δὲν μᾶς ἐνδιαφέρει τὸ παρελθόν, διότι ἡμεῖς ἔχομεν τὰ βλέμματά μας ἐστραμμένα πρὸς τὸ ΠΑΡΟΝ καὶ τὸ ΜΕΛΛΟΝ,** τὸ ὁποῖον σημαίνει ὅτι ἡμεῖς ἀντιπροσωπεύομεν τὴν Ἑλλάδα **ὡς θέλησιν ζωῆς, ὡς κεφάλαιον ἀναπαραγωγῆς, ὡς ἐπιβίωσιν, ὡς ἀναδημιουργικὴν ἱκανότητα αἰωνίαν.**

Ἡ ὕβρις εἶναι σύστημα ἰδικόν σας.

Ἡ μικρολογία εἶναι ἰδική σας διαλεκτική.

Ἡ συκοφαντία εἶναι ταλέντο τῆς ἰδικῆς σας πολιτικῆς.

Ἡ διαστροφὴ ἀποτελεῖ ἰδικήν σας παράδοσιν.

Ἡ παραποίησις ὑπῆρξε πάντοτε ἰδικόν σας ὅπλον.

Ὁ φανατισμὸς εἶναι ἰδική σας ἀτμόσφαιρα.

* * *

Κατὰ τὴν τελευταίαν τετραετίαν ἀνελάβατε τὴν ἀρχὴν πανίσχυροι. Μὲ τὸν λαὸν ὁλόκληρον, σχεδόν, μαζί σας. Μὲ κοινοβούλιον ἄβουλον, ἄσημον ἄψυχον, πειθήνιον εἰς τὰ κελεύσματα καὶ τὰς ἰδιοτροπίας τοῦ Μάγου σας. Χωρὶς καμίαν ἀπὸ πουθενὰ ἀντίδρασιν.

Πῶς ἐχειρίσθητε ὅλα αὐτὰ τὰ στοιχεῖα; Τί καρποὺς ἐδρέψατε ἀπὸ τὴν συνδρομήν των;

Ἀπὸ τὴν ἁπλῆν, τὴν ἁπλουστάτην μόνον ἀνασκάλευσιν τοῦ παρελθόντος σας ἀναπηδᾷ, ὡσὰν ἀγρία ἐριννύς, ἡ ἀλήθεια ποὺ σᾶς βαρύνει ὡς ἄλλυσσος ἰσοβίου καταδίκης.

Δὲν παραθέτομεν κατάλογον τῶν ἀνομιῶν καὶ ἁμαρτημάτων σας.

Δὲν ἀριθμοῦμεν τὰς καταστροφάς σας.

Δὲν ἀραδιάζομεν τὰ ἐγκλήματά σας.

Ἡ καταστροφή, ἡ ἀπόγνωσις, ἡ ἐρήμωσις, ἡ συμφορὰ συνοδεύει πάντοτε τὸ πέρασμά σας.

Εἴπαμεν ὅμως: δὲν ἠθελήσαμεν ποτὲ νὰ δημαγωγήσωμεν ἐπὶ τοῦ παρελθόντος τῆς προκατόχου κυβερνήσεως **διότι ἡμᾶς μᾶς ἐνδιαφέρει μονάχα τὸ παρόν.** Εἴμεθα ἀναμφισβητήτως καὶ πανθομολογουμένως ἡ Κυβέρνησις τῆς ἠθικῆς, τῆς περισυλλογῆς καὶ δημιουργίας. Τὸ ἐνδιαφέρον δὲ τῆς Κυβερνήσεως διὰ τὴν Χαλκιδικὴν ἰδιαιτέρως οὐδεὶς δύναται νὰ ἀρνηθῇ.

Ὁ Βενιζελισμὸς ὅμως δὲν εὑρίσκει πουθενὰ πλέον στηρίγματα διὰ νὰ ἀναρριχηθῇ καὶ πάλιν εἰς τὴν ἀρχήν. **Ξένοι διὰ νὰ ἐνισχύσουν ὑλικῶς τοὺς ἐθνικοὺς ἐγκληματίας δὲν ὑπάρχουν. Σενεγαλέζοι διὰ νὰ τοὺς ἀνεβάσουν ἐπὶ τῆς ἀρχῆς δὲν ὑφίστανται. Οἱ Ἄγγλοι τοὺς μισοῦν. Οἱ Γάλλοι τοὺς συχαίνονται. Χθεσινοὶ ἐπιτελεῖς των τοὺς ἐγκαταλείπουν καὶ τοὺς μισοῦν θανασίμως. Ὁ μαῦρος γάτος των δὲν τολμᾷ νὰ ξεμυτίσῃ.** Καὶ ὁ Ἑλληνικὸς λαὸς ἐπλήρωσε καὶ πληρώνει ἀρκετὰ τήν.... μεγαλοπραγμοσύνην των καὶ δὲν εἶναι πλέον διατεθειμένος νὰ τοὺς ἐπαναφέρῃ εἰς τὴν ἀρχὴν διὰ νὰ συνεχίσουν τὴν μεγαλουργικὴν δρᾶσιν των καὶ τὴν ἀγνωριστοποίησιν τῆς Ἑλλάδος. **Τοὺς ἐκατάλαβε καὶ τοὺς συνέτριψε, τοὺς ἐθανάτωσε, τοὺς ἐκήδευσε.**

Καὶ οἱ νεκροὶ δὲν ἀνα στήνωνται ποτὲ πλέον. Τὸ πολὺ—πολὺ βρυκολακιάζουν. Τοὺς βρυκόλακας ὅμως τοὺς περιπαίζουν σήμερον καὶ τὰ μικρὰ παιδάκια.

Η ΓΝΩΜΗ ΜΑΣ

Ο κ. ΝΙΚΟΛΑΟΣ ΔΕΑΣ

Ὁ ἐν ἀποστρατείᾳ σμήναρχος κ. Ν Δέας ἐδήλωσεν ὅτι ἤρχισε πολιτευόμενος ἐν Χαλκιδικῇ καὶ θὰ ἐκθέσῃ ὑποψηφιότητα βουλευτοῦ κατὰ τὰς προσεχεῖς ἐκλογάς.

Τὴν μεγάλην χαρὰν τὴν ὁποίαν δοκιμάζομεν ἐκ τοῦ γεγονότος τούτου μετριάζει ἡ πληροφορία ὅτι ὁ ἐκλεκτὸς οὗτος συμπολίτης μας, νέος ἄνθρωπος, εὐθύς, τίμιος, εἰλικρινής, δραστήριος, γεμάτος σφρῖγος, ὄρεξιν καὶ ἀγάπην διὰ τὴν Χαλκιδικήν, ἐτάχθη ἤδη ὑπὸ τὴν σημαίαν τοῦ εἰς τὴν δύσιν του εὑρισκομένου κόμματος τῶν Φιλελευθέρων.

Πάντως ἡμεῖς, ἐὰν καὶ ἐφ' ὅσον ὁ κ. Δέας δὲν μεταπεισθῇ νὰ ἐγκαταλείψῃ τὸν χρεωκοπημένον βενιζελισμόν, θεωροῦμεν καθῆκον καὶ ὑποχρέωσίν μας νὰ συστήσωμεν εἰς τοὺς πολιτικούς μας ἀντιπάλους, προκειμένου νὰ ψηφίσουν τὸν βενιζελικὸν συνδυασμόν, νὰ δώσουν τὴν ψῆφον των μονοκοπανιὰ εἰς τὸν γνήσιον καὶ ἐκλεκτὸν τοῦτον Χαλκιδικιώτην, διότι εἰς τὴν βενιζελικὴν παράταξιν τῆς Χαλκιδικῆς, ὁ κ. Δέας εἶναι ὁ μοναδικὸς ποὺ θὰ ἐνδιαφερθῇ πραγματικὰ διὰ τὸν τόπον του.

ΕΙΠΕΝ Ο ΓΑΪΔΑΡΟΣ ΤΟΝ ΠΕΤΕΙΝΟ ΚΕΦΑΛΑ

Καὶ ἀποκαλοῦν οἱ ἀφελεῖς (*μπὸν-ζμμ* τοὺς λένε, θαρρῶ, οἱ Γάλλοι) ἀπατεῶνας καὶ κλέφτες τοὺς σημεροὺς Κυβερνήτας.

Ποῖοι; Αὐτοὶ ποὺ τὸ πάνθεόν των ἀποτελεῖται μονάχα ἀπὸ Γαλοπουλους, Καραπαναγιώτας, Παναγιωτόπουλους, Ζάνιδες καὶ τόσους ἄλλους πρώτου μεγέθους κλεφταράδες, *τοὺς ὁποίους αἰσχύνονται νὰ συγκαταλέξουν μεταξὺ τῶν τροφίμων των αἱ φυλακαὶ τοῦ κράτους.*

Καὶ τοὺς κακοφαίνεται τοὺς καϋμένους γιατὶ «τὰ πυκνὰ νέφη τῆς συκοφαντίας μὲ τὰ ὁποῖα εἶχον συσκοτίσῃ» *ἐπὶ μίαν εἰκοσαετίαν τώρα.* «τοὺς ὀφθαλμοὺς τοῦ λαοῦ, οἱ ἄνθρωποι τοῦ σκότους καὶ τοῦ μίσους, διελύθησαν πρὸ τῆς πραγματικότητος.» Ξεχνοῦν τὴν λαϊκὴν παροιμίαν, τὴν ὁποίαν *ἐκ παραδρομῆς ἀναγράφουν* εἰς τὸ φύλλον των: ὅτι «ὁ ψεύτης καὶ ὁ κλέφτης τὸν πρῶτο χρόνο χαίρεται».

Καὶ διὰ νὰ ἀναρριχηθοῦν καὶ πάλιν εἰν τὴν ἀρχὴν «καὶ συνεχίσουν ἀνενόχλητοι τὸ διακοπὲν φαγοπότι των» χρησιμοποιοῦν τοὺς πλέον δικολαβικοὺς σαλτιμπαγκισμούς, τὰ πλέον εὐτελῆ καὶ κακόπιστα κόλπα.

Ἀπεδείχθησαν ὅμως χειρίστης ποιότητος ἠθοποιοὶ καὶ ὁ κόσμος ξεκαρδίζεται νὰ γελᾷ εἰς βάρος των. καὶ νὰ τοὺς οἰκτίρῃ.

ΕΚΛΕΚΤΙΚΑΙ ΣΥΓΓΕΝΕΙΑΙ

Πληροφορούμεθα ὅτι ὁ δικηγόρος κ. Στέφανος Κότσιανος, συνεργάτης ὡς γνωστὸν τῆς βενιζελικῆς ἐφημερίδος «Χαλκιδική» προσεκολλήθη ὁριστικῶς πλέον εἰς τὸ ἅρμα τοῦ κόμματος τῶν φιλελευθέρων, δηλώσας ἐπισήμως φιλίαν πρὸς αὐτό.

Εἰς ἡμᾶς τὸ γεγονὸς δὲν προξενεῖ οὔτε κρύο οὔτε ζέστη. *Κοινὸς γὰρ ὁ ἀνήρ.*

Ἀναγράφομεν ὅμως τὴν πληροφορίαν διότι ὁ κ. Στέφανος ὀχυρούμενος ὄπισθεν τοῦ ὀνόματος τῶν Κοτσιανέων—*τὸ ὁποῖον παλαιότατοι δεσμοὶ συνέδεον μὲ τὸ Λαϊκὸν κόμμα*—ἐνασμενίζεται νὰ παριστάνῃ τὸν σπουδαῖον λαϊκὸν παράγοντα εἰς τοὺς μὴ γνωρίζοντας αὐτόν.

Τὸ περίεργον καὶ ὄχι τόσον τιμητικὸν ἐν προκειμένῳ εἶναι καὶ τὸ ὅτι ὁ κ. Κότσιανος ἐξακολουθεῖ νὰ κρύπτεται ἀκόμη, μὴ τολμῶν νὰ καθορίσῃ εὐθαρσῶς τὴν στάσιν του καὶ νὰ καταστήσῃ ταύτην γνωστὴν εἰς τοὺς συμπολίτας του.

Ἡ μάσκα ὅμως γελοιοποιεῖ, τὸν ἄνθρωπον.

ΑΙ ΔΙΚΑΣΙΜΟΙ ΤΟΥ ΠΛΗΜΜΕΛΕΙΟΔΙΚΕΙΟΥ

Παρετηρήθη ὅτι κατὰ τὰς ἑκάστοτε δικασίμους τοῦ ἐνταῦθα Πρωτοδικείου συσσωρεύονται κατὰ τὴν αὐτὴν ἡμέραν πλεῖσται ὅσαι ὑποθέσεις πρὸς ἐκδίκασιν, αἵτινες εἶναι ἀπολύτως ἀδύνατον νὰ διεκπεραιωθοῦν εἰς μίαν μόνον ἡμέραν.

Ἕνεκα τούτου ὁ ἐρχόμενος ἐκ τῶν χωρίων κόσμος ἀναγκάζεται νὰ παραμένῃ ἐνταῦθα ἐπὶ 3 καὶ 4 ἡμέρας μέχρι τῆς ἐκδικάσεως τῆς ὑποθέσεώς του. Τὸ τοιοῦτον ὅμως ὄχι μόνον ἐπιβαρύνει αὐτοὺς μὲ σοβαρὰ ἔξοδα, ἀλλὰ καὶ ζημιοῖ πολὺ τὰς ἐργασίας των.

Καλὸν θὰ ἦτο, νομίζομεν, ἐφ' ὅσον καὶ τὸ συμφέρον τῆς δικαιοσύνης δὲν πρόκειται νὰ παραβλάπτεται ἐκ τούτου, νὰ ὁρίζονται ὀλιγότεραι ὑποθέσεις δι' ἐκδίκασιν καθ' ἑκάστην δικάσιμον, ἵνα ἐξυπηρετῆται καλύτερον ὁλαὸς καὶ μὴ ὑποβάλλεται εἰς ἄσκοπα ἔξοδα νὰ ἔχουν δὲ σειρὰν προτεραιότητος πάντοτε αἱ τῶν μακρυνῶν χωρίων ὑποθέσεις.

ΤΑ ΟΡΙΑ ΣΤΡΑΤΩΝΙΟΥ

Εἰς τὴν κοινότητα Στρατωνίου δὲν ἐγένετο ἀκόμη ὁ καθορισμὸς τῶν κοινοτικῶν ὁρίων, ἂν καὶ ἀπὸ τὸ 1930, ὁ τότε πρόεδρος τῆς κοινότητος κ. Ἰωαννίδης δι' ἀναφορᾶς του πρὸ τὴν Νομαρχίαν, ἐζήτησε νὰ τακτοποιηθῇ τὸ σπουδαῖον τοῦτο ζήτημα τῆς Κοινότητος.

Παρῆλθεν ἔκτοτε ὁλόκληρη τετραετία καὶ τὸ ζήτημα ἐξακολουθῇ νὰ παραμένῃ ὅπως καὶ ὅταν ἀνεφύη.

Ὁ νέος Νομάρχης Χαλκιδικῆς καλὸν εἶναι νὰ φροντίσῃ διὰ τὴν τακτοποίησιν καὶ τοῦ ζητήματος τούτου τὸ ὁποῖον ἄφησε ἄλυτον, ὅπως καὶ ὅλα τὰ ἄλλα, ἡ.... πολυπραγμοσύνη τῶν βενιζελικῶν.

ΜΕΤΑΠΟΛΕΜΙΚΑΙ ΑΝΗΣΥΧΙΑΙ

ΠΟΛΕΜΟΣ! Ο ΕΦΙΑΛΤΗΣ ΤΗΣ ΔΙΕΘΝΟΥΣ ΚΟΙΝΩΝΙΑΣ

Ἡ ἄτεγκτος τοῦ κακοῦ μοῖρα, καλεῖ κάθε τόσον τοὺς λαοὺς νὰ προσφέρουν εἰς τὸν βωμὸν τοῦ πολέμου, ὅλην των τὴν ζωτικότητα, ὅλην τὴν πρόοδον τοῦ πολιτισμοῦ των.

Οἱ λαοὶ ἀπομωραίνονται, καὶ ἀκολουθοῦν ὑποτακτικὰ τὰς διαταγὰς τῶν Κυβερνητῶν των, εἰς τὴν ψυχὴν τῶν ὁποίων ἀπεδείχθη ὅτι ἀναζοῦν βάρβαρα καὶ ἀταβιστικὰ ἔνστικτα, ***ἕτοιμοι νὰ χύσουν τὸ αἷμα των διὰ τὴν πλέον ἀσήμαντον ἀφορμήν, διὰ τὸ πλέον ἐλαφρὸν νέφος, τὸ ὁποῖον θὰ διεφαίνετο εἰς τὸν διεθνῆ ὁρίζοντα.***

Αἱ ἀτμόσφαιραι ἠλεκτρίζονται αὐτοστιγμεί, καὶ παρασύρουν εἰς τὴν ὁρμητικήν των ἐκκένωσιν, πᾶν τὸ ἔχον ζωὴν καὶ ὕπαρξιν.

Οἱ διεθνῶς θεσπισμένοι κανόνες παύουν καὶ αὐτοὶ ἰσχύοντες εἰς τὴν περίπτωσιν αὐτήν, καὶ ἕκαστον ἐμπόλεμον κράτος προσπαθεῖ νὰ μεταχειρισθῇ τὰ πλέον ἀπάνθρωπα χημικὰ καὶ τεχνικὰ μέσα διὰ νὰ ἐπιφέρῃ ταχύτερον καὶ μεγαλύτερον τὸν ὄλεθρον τοῦ ἀντιπάλου, μὴ φειδόμενον οὐδ' αὐτοῦ τοῦ ἀμάχου πληθυσμοῦ. Καὶ τὸ ἀποτέλεσμα; Ἀπόγνωσις, δυστυχία μαρασμὸς οἰκονομικὸς καὶ κοινωνικός. Διότι κανεὶς οὔτε ἡττημένος οὔτε νικητὴς ἐκέρδισεν ποτὲ ἀπὸ τὸν πόλεμον Ὅλοι πάσχουν ἀπὸ τὴν ἰδίαν μεταπολεμικὴν νόσον

Τὰ ὀρφανὰ θὰ θρηνοῦν πάντα τοὺς προστάτας των, οἱ γονεῖς, τὰ τέκνα των, οἱ ἀδελφοί, τοὺς ἀδελφούς των.

Οἱ αἰῶνες ἀντιγράφουν ἀλλήλους, καὶ ἡ ἱστορία ἐπαναλαμβάνεται ἡ ἰδία ὠμή, πένθιμος, ἀπαισία.

Ἕως πότε ἄραγε ἡ ἀνθρωποτης θὰ εἶναι καταδικασμένη νὰ πληρώνῃ μὲ τὴν ζωήν της, τὸν ἄτιμον αὐτὸν φόρον πρὸς τοὺς ἰθύνοντος τὰς τύχας της; Οὐχ ἧττον οἱ Κυβερνῆται της εὑρίσκουν μίαν φιλοσοφικὴν ἐξήγησιν τῶν πολεμοχαρῶν διαθέσεών των εἰς τὸ λατινικὸν ἐπίγραμμα «ἐὰν θέλῃς εἰρήνην προπαρασκευάζου εἰς πόλεμον», διότι ἡ ἐξήγησις αὕτη ἐξυπηρετεῖ τὰ ἐπιχειρηματικὰ σχέδια τῆς διεθνοῦς πλουτοκρατίας.

Ἡ διεθνὴς πολεμοβιομηχανία ἥτις ἐργάζεται πυρετωδῶς ἐξοπλίζουσα τοὺς στρατοὺς τῶν Κρατῶν, εὑρίσκει ἐδῶ τὸ γονιμώτερον ἔδαφος ἀναπτύξεώς της.

Οἱ λαοὶ ὀφείλουν νὰ πληρώσουν καὶ εἰς χρῆμα ὄχι μόνον εἰς αἷμα διὰ νὰ ἱκανοποιήσουν τὰ ἀναίσχυντα συμφέροντα τῶν ἐμπόρων τοῦ θανάτου.

Ἐννοεῖται ὅτι τὰ προσχήματα κρατοῦνται πάντοτε. Οἱ μεγάλοι πολιτικοὶ ἄνδρες εὑρίσκουν ἑκάστοτε τὰ κατάλληλα ναρκωτικὰ νὰ τοὺς ἀποκοιμίσουν. Αἱ διεθνεῖς διασκέψεις ἀφοπλισμοῦ, ἐπὶ τὸ ἐμφαντικώτερον νὰ διεθνῆ σύμφωνα φιλίας, διατησίας καὶ οὐδετερότητος εἶναι οἱ καλύτεροι σύμμαχοι τῶν Ζαχάρωφ, Κρούπ, Σνάϊντερ καὶ ἄλλων πρακτόρων τοῦ θανάτου.

Ἔπειτα εὑρίσκουν ὅτι ὁ πόλεμος εἶναι ἀναγκαῖον κακὸν τῆς κοινωνίας! Θεραπεύει τὴν ἀνεργίαν, τὴν κρίσιν, τὸν ὑπερπληθυσμόν! ἐνῷ ὅλα αὐτὰ εἶναι συνέπεια ἀναπόφευκτος τοῦ πολέμου ὡς τρανώτατα τὸ ἀπέδειξε ὁ τελευταῖος παγκόσμιος. ***Ὁ ἄνθρωπος κατ' αὐτούς, δὲν ἔχει ἄλλην χρησιμότητα ἀπὸ τοῦ ν' ἀποτελῇ τροφὴν τῶν πολεμικῶν των ὅπλων.*** Καὶ οἱ ἀνάξιοι Κυβερνῆται πιστεύουν εἰς τὰ κηρύγματα αὐτά. Διότι οὕτω δίδουν μίαν διέξοδον εἰς τὴν κατάστασιν, τὴν ὁποίαν θὰ ἠδύναντο νὰ περισώσουν συνενοούμενοι διεθνῶς ἀποκαθιστωμένης τῆς ἀμοιβαίας ἐμπιστοσύνης, ἥτις φαίνεται δυστυχῶς ὅτι ἐξηνεμίσθη καὶ πάλιν. Αὔγουστος 1914. Αὔγουστος 1934. Ἔχουν παρέλθει 20 ἔτη ἀφ' ὅτου ἤναψε ἡ πυρκαϊὰ εἰς τὴν Εὐρώπην διὰ νὰ τὴν μεταβάλῃ ὁλόκληρον ἐντὸς τετραετίας εἰς ἀπέραντον νεκροταφεῖον, καὶ ἀκόμη ἡ ἀνθρωπότης δὲν κατώρθωσεν νὰ συνέλθῃ ἀπὸ τὰ τεράστια ἐγκαύματά της. τουναντίον ὑπνωτισμένη ἀκόμη, σύρει τὰ ῥάκη της, γηρασμένη, ὀπισθοδρομημένη κατὰ αἰῶνας καὶ στενάζουσα ὑπὸ τὸ βάρος πρωτοφανοῦς ἠθικῆς, οἰκονομικῆς καὶ κοινωνικῆς κρίσεως. Αἱ φρικαλεότητες τοῦ παγκοσμίου πολέμου πιέζουν ἀκόμη πολύ, τόσο πολύ, τὸ στῆθος της καὶ τῆς προκαλοῦν δύσπνοιαν μεγάλην. Καὶ δικαίως ἀφοῦ ἐστοίχισεν ἄνω τῶν 10.000.000 μόνον εἰς ἀνθρώπινον ὑλικόν. ἐκτὸς τῶν τραυματιῶν οἵτινες εἶναι κατὰ πολὺ περισσότεροι, ἐναπομείναντες ἀνάπηροι καὶ ἄχρηστοι, δυσβάστακτον βάρος διὰ τὴν κοινωνίαν· ἄς ἀναλογισθῇ τις τώρα τὰ τεράστια κεφάλαια, ἅτινα ἀπήτησε ἡ ἐπὶ τέσσαρα ἔτη διατήρησις τῆς μεγαλυτέρας πολεμικῆς συρράξεως, ἀπὸ ὅσας ἐγνώρισε ποτὲ ἡ ἀνθρωπότης.

Ἐν τούτοις ἐξακολουθοῦν νὰ ὑπάρχουν ἔνθεμοι ὑποστηρικταὶ τῆς πολεμικῆς παραφροσύνης, ***ἀποφασισμένοι νὰ ῥίψουν ἄλλην μίαν φορὰν τὸν κόσμον εἰς τὸν ἀλληλοσπαραγμόν.***

Τὸ μόνον τὸ ὁποῖον τοὺς συγκρατεῖ σήμερον διὰ τὴν πραγματοποίησιν τῶν αἱμοβόρων σχεδίων των εἶναι, ὅτι αἱ ἑκατέρωθεν ἀντίμαχοι δυνάμεις ἰσορροποῦν πρὸς τὸ παρόν, ὥστε ἀλλοίμονον ἂν ἡ ἡ πλάστιγξ κλίνει πρὸς τὸ ἕνα ἢ τὸ ἄλλο μέρος. Ὁ διεθνὴς ἰμπεριαλισμὸς προετοιμάζεται καὶ πάλιν πρὸς τὴν ἀνθρωποκτόνον δράσιν του ***Ἡ μυστικὴ διπλωματία παρ' ὅλας τὰς ἀπαγορευτικὰς διατάξεις τοῦ Καταστατικοῦ τῆς Κ.Τ.Ε, ἐξυφαίνει νέας συμμαχίας, καλύπτουσα ὑπὸ τοὺς σκοτεινοὺς πέπλους της νέους προσανατολισμούς. Οἱ λαοὶ ὅμως πρέπει νὰ εἶναι ἕτοιμοι καὶ αὐτοὶ ν' ἀντιτάξουν λυσαλέαν ἀντίδρασιν, νὰ προτείνουν τὰ ὅπλα των πρῶτα ἐναντίον ἐκείνων, οἵτινες θὰ εἶχον τὴν ἀναισχυντίαν νὰ τοὺς θυσιάσουν διὰ νὰ ἐξυπηρετήσουν μὲ τὴν ζωήν των τὰ αἰσχρὰ καὶ ἀνήθικα ἐλατήριά των.***

Ἡ Κοινωνία τῶν Ἐθνῶν, τῆς ὁποίας ἡ ἵδρυσις τόσας ἐγέννησεν ἐλπίδας εἰς τὰς ψυχὰς τῶν εἰρηνιστῶν, ὅτι αὕτη εἴθελε ἐξαλείψει διὰ τοῦ κύρους της τὸ αἶσχος τοῦ πολέμου ἀπεδείχθη καὶ αὐτὴ ἐκ τῶν πραγμάτων ἀνίκανος νὰ ἐκπληρώσῃ εἰς ἱστορικὰς στιγμάς, ὅσαι ἐπηκολούθησαν τὴν ἵδρυσίν της, τὸν κοσμοσωτήριον ῥόλον της. Τὸ μεγαλοπρεπὲς οἰκοδόμημα τῆς Γενεύης καταρρέει διαρκῶς, ἀφοῦ δὲν δύναται νὰ ἐπιβάλλῃ εἰς τοὺς ἰσχυροὺς τῶν ἡμερῶν της τὸν σεβασμὸν τῶν ἀποφάσεών της, ὑφαρπάζον οὕτω ἀπὸ τοὺς λαοὺς καὶ τὴν ἐναπομείνασαν ἐλαχίστην ἐλπίδα, ὅτι δὲν θ' ἀνατείλουν καὶ πάλιν ἡμέραι φρίκης καὶ πόνου. Ἀπεκαλύφθη ὅτι εἶναι καὶ αὐτὴ ***σάρξ ἐκ σαρκὸς καὶ ὀστοῦν ἐξ ὀστέων τῆς Διεθνοῦς Κεφαλαιοκρατίας.*** Οἱ λαοὶ ἂς μὴ πλανῶνται. Ἂς ἀντιμετωπίζουν τὴν ὠμὴν πραγματικότητα ὡς αὕτη προβάλλει ἐξελισσομένη διὰ μέσου τῶν διεθνῶν γεγονότων. Ὁ πυρετὸς τῶν ἐξοπλισμῶν αἱ καθημερινῶς λαμβάνουσαι χώραν διεθνεῖς ζυμώσεις, ἤρχισαν νὰ γεννοῦν καὶ πάλιν, δικαίως, εἰς τὴν ψυχὴν τῶν ἀνθρώπων τὴν ἀγωνίαν μιᾶς νέας παγκοσμίου συγκρούσεως, ἥτις μέλλει νὰ εἶναι κατὰ πολὺ ὀλεθριωτέρατῆς προηγηθείσης, ὡς ἐκ τῆς ὁσημέραι τελειοποιουμένης πολεμικῆς βιομηχανίας.

Τὸ ἀγωνιῶδες ἐρώτημα τὸ ὁποῖον ἐπίεζε καὶ πρὸ τοῦ 1914 τὴν παγκόσμιον κοινὴν γνώμην ὑπερίπταται καὶ πάλιν ὡς δαμόκλειος σπάθη ἄνω τῶν κεφαλῶν τῶν ἀπαρτιζώντων ταύτην ἀτόμων. Καὶ οὕτω θ' ἀποδειχθῇ μοιραίως διὰ μίαν ἄλλην φορὰν ὅτι ***ἡ ἰδέα τῆς συναδελφώσεως τῶν λαῶν προώρισται νὰ παραμείνῃ μία καθαρὰ οὐτοπία ἐφόσον τὰς τύχας των θὰ διευθύνουν ἄνθρωποι. οἵτινες δὲν ἐννοοῦν νὰ παραιτηθοῦν τῶν ἐθνικῶν, ταξικῶν ἢ ἀτομικῶν οἰκονομικῶν βλέψεων χάριν τῆς ἐπιτεύξεως μιᾶς πραγματικῶς διεθνοῦς καὶ εἰρηνοφίλου κοινωνίας.***

Ν. ΖΑΜΠΟΥΝΗΣ
Πτυχιοῦχος Νομικὸς

ΓΕΩΡΓΙΚΑ ΖΗΤΗΜΑΤΑ

Η ΚΑΤΑΡΓΗΣΙΣ ΤΗΣ ΑΓΡΑΝΑΠΑΥΣΕΩΣ ΚΑΙ Η ΕΦΑΡΜΟΓΗ ΤΗΣ ΑΜΕΙΨΙΣΠΟΡΑΣ ΣΤΟΝ ΤΟΠΟ ΜΑΣ

2ον

Δεύτερον, ὅτι τὰ ὑπολείμματα τῶν χημικῶν λιπασμάτων ὄχι μόνον δὲν χρησιμοποιήθηκαν, ἀλλὰ οὔτε κἂν παραμένουν μέσα στὸ ἀγρονα-παυόμενο χωράφι, γιατὶ παρασύρονται ἀπὸ τὰ νερὰ τῆς ἀποστραγγίσεως καὶ μεταφέρωνται σὲ βαθύτερα στρώματα τελείως ἀπρόσιτα ἀπὸ τῆς ἐπιπόλαιες ρίζες των σιτηρῶν ποῦ πρόκειται ν' ἀκολουθήσουν. Εἶναι συνεπῶς ἀπαραίτητο, ἐφόσον ἀποβλέπουμε στὴ λίπανση τοῦ κυρίου προϊόντος, νὰ μὴ ἀφήσουμε ἀμέσως τὸ χωράφι σ' ἀγρανάπαυση, ἀλλὰ ν' ἀκολουθήσῃ ἡ καλλιέργεια εὐτελεστέρων προϊόντων, στὰ ὁποῖα θὰ δοθῇ, ὅπως εἴπαμε παραπάνω, ἡ εὐκαιρία ν' ἀπορροφήσουν τὰ λιπαστικὰ ἐκεῖνα συστατικὰ ποὺ θὰ παρεσύροντο ἀπὸ τὰ νερὰ τῆς ἀποστραγγίσεως.

Αὐτὸ πρέπει νὰ τῶχουν ὑπ' ὄψει οἱ γεωργοί μας ἂν θέλουν φυσικὰ νὰ μὴ χάνουν τὰ λίγα ἀλλὰ πολύτιμα αὐτὰ συστατικὰ ποῦ μὲ τόσες θυσίες καὶ δαπάνες μπόρεσαν νὰ βάλουν στὸ χωράφι τους καὶ ἂν ἀκόμη προτιμοῦν τὸ ἐπιζήμιο κι' ἀσυγχρόνιστο σύστημα τῶν ἀγραναπαύσεων. Κι' ἐπιζήμιο μὲν εἶναι γιατί, ὅπως εἴπαμε, μᾶς δεσμεύει ὁλόκληρο τὸ χωράφι ἐπὶ ἕνα ἢ δύο ἔτη χωρὶς στὸ διάστημα αὐτὸ νὰ μᾶς ἀποδίδει τίποτε ποῦ νὰ μπορῇ νὰ ἰσοφαρίσῃ τὴν καθυστέρηση ἑνὸς ὁλοκλήρου παραγωγικοῦ συντελεστοῦ ὅπως τὸ ἔδαφος, ἀσυγχρόνιστο δὲ γιατὶ δὲν προσαρμόζεται στὶς ἀνάγκες τῆς σημερινῆς γεωργίας, ἡ ὁποία τείνει νὰ χρησιμοποιήσῃ μέσα στὴν ὅλη παραγωγικὴ διαδικασία, τὶς ποιὸ ἐξελιγμένες ἀπαιτήσεις τῆς ἐπιστήμης.

Κι' ἀφοῦ ὡς ἐπιζήμιο καὶ ἀσυγχρόνιστο χαρακτηρήσαμε τὸ σύστημα τῶν ἀγραναπαύσεων, ἂς ἔλθουμε τώρα στὸ σύστημα τῆς ἀμειψισπορᾶς καὶ ἂς ἰδοῦμε πῶς αὐτὸ ἐφαρμοζόμενο στὸν τόπο μας μπορεῖ εὐκολώτερα ν' ἀντικαταστήσῃ τὸ πρῶτο. Ἀμειψισπορὰ εἶναι συνδυασμὸς τοῦ κυρίου προϊόντος μὲ ἕνα ἄλλο εὐτελέστερο, μὲ τὸν ὁποῖον ἀποφεύγεται ἡ καλλιέργεια τοῦ ἰδίου φυτοῦ, κάθε χρόνο, στὸ ἴδιο μέρος σὲ τρόπο ποῦ νὰ ἔχουμε περισσότερο καθαρὸ κέρδος, χωρὶς τὸ ἔδαφος νὰ ἐξαντλῆται.

Ἡ ἀμειψισπορὰ μπορεῖ νὰ εἶναι διετὴς ἢ τριετὴς ὅταν τὸ ἴδιο φυτὸ ἐπανέρχεται στὸ ἴδιο μέρος κάθε δεύτερο ἢ τρίτο ἔτος, ὁ δὲ συνδυασμὸς τῶν φυτῶν θὰ εἶναι πάντοτε ἀνάλογος πρὸς τὶς κλιματολογικὲς τοῦ τόπου συνθῆκες καὶ τὶς ἀνάγκες τῆς καταναλώσεως.

Κατὰ τὴν διαδοχὴ ὅμως τῶν διαφόρων φυτῶν πρέπει νὰ ἔχουμε ὑπ' ὄψει μας ὅτι φυτὰ μὲ ἐπιπόλαιες ρίζες ὅπως εἶναι ὁ σῖτος πρέπει νὰ διαδέχωνται ἄλλα βαθύριζα καὶ νὰ προτιμοῦμε ἀζωτολόγα ἢ ψυχανθῆ λεγόμενα ὅπως τὰ κουκιά, ὁ βίκος, τὸ ῥόβι, τὰ ρεθύθια, λούπινα κλπ., γιατὶ αὐτὰ ὡς βαθύριζα μεταφέρουν συστατικὰ ἀπὸ βαθύτερα σὲ ἀνώτερα στρώματα τοῦ ἐδάφους, ὅπου οἱ ἐπιπόλαιες ρίζες τῶν σιτηρῶν θὰ τὰ χρησιμοποιήσουν εὔκολα, ἐνῷ ὡς ἀζωτολόγα ἔχουν τὴν δύναμη χάρις εἰς τὰ φυμάτια τῶν ριζῶν των νὰ χρησιμοποιοῦν τὸ ἐλεύθερο ἄζωτο τῆς ἀτμοσφαίρας καὶ νὰ ἐμπλουτίζουν τὸ ἔδαφος εἰς ἄζωτο, τὸ ὁποῖο εἶναι τὸ πολυτιμώτερο ἀπ' τὰ τρία λιπαντικὰ συστατικά, ἀπαραίτητο γιὰ τὴν ἀνάπτυξη τῶν φυτῶν.

Σὲ μιὰ λοιπὸν τριετὴ ἀμειψισπορὰ ποὺ θὰ περιλαμβάνῃ φυτὰ ἀζωτολόγα, σιτάρι, κριθάρι, πρέπει στὸ ἀζωτολόγο ν' ἀκολουθῇ πάντοτε τὸ σιτάρι, ἔπειτα στὸ σιτάρι ἡ καλλιέργεια τοῦ κριθαριοῦ καὶ σ' αὐτὸ πάλιν ἡ καλλιέργεια τοῦ ἀζωτολόγου, ἔτσι ποὺ τὸ καθένα ἀπ' αὐτὰ τὰ τρία θὰ ἔρχεται στὸ ἴδιο μέρος τοῦ χωραφιοῦ κάθε τρίτο χρόνο.

Ἡ ἀμειψισπορὰ αὐτὴ ἀζωτολόγων-σιτάρι—κριθάρι μὲ ἐπιμελειμένη λίπανση στὸ κύριο προϊὸν (σιτάρι), δύναται νὰ θεωρηθῇ ἕνας ἄριστος συνδυασμός, ποὺ καταργεῖ τὴν ἀγρανάπαυση καὶ προνοεῖ ὄχι μόνο γιὰ τὸ καλλιεργούμενο προϊόν, ἀλλ' ἀποβλέπει καὶ γιὰ κεῖνα ποὺ πρόκειται νὰ ἀκολουθήσουν· ὅταν τὸ σύστημα τῆς ἀμειψισπορᾶς ποὺ θὰ ἐκλέξωμεν μᾶς ἐπιτρέπει, πάντοτε τὴν καλλιέργειαν τῶν ἀζωτολόγων φυτῶν, τότε εἶναι συμφερώτερο ἡ καλλιέργεια αὐτῶν νὰ συνοδεύεται μὲ λίπανση φωσφοροῦχο ἢ φωσφοροκαλιοῦχο, προτιμωμένου, στὴν περίπτωση αὐτή, τοῦ λιπάσματος τύπου 0 16-0 γιατὶ τὰ περισσότερα ἀπὸ τὰ ἐδάφη μας εἶναι καλιοῦχα, τὰ δὲ σιτηρὰ ποὺ πρόκειται ν' ἀκολουθήσουν τὴν καλλιέργεια τοῦ ἀζωτολόγου, ἐλάχιστα ἀπαιτητικὰ ὡς πρὸς τὸ κάλι, ἐνῷ ὅλα σχεδὸν τὰ ἐδάφη μας παρουσιάζουν ἔλλειψη φωσφορικοῦ ὀξέος, ποὺ εἶναι ἀπαραιτητο γιὰ τὴν κανονικὴ ἀνάπτυξη τῶν σιτηρῶν.

ΝΙΚΟΣ ΧΑΛΚΙΑΣ

ΕΛΛΗΝΙΚΟΣ ΣΤΙΧΟΣ

ΘΑ ΦΥΓΩ ΠΑΛΙ...

Θὰ φύγω πάλι: Θὰ χαθῶ στὰ τρίσ-
(βιθα τοῦ δρόμου,
σὰ μιὰ ψυχὴ χιμαιρική, σὰ μιὰ ψυ-
(χὴ χαμένη.
Τώρα, σὰν ἕνα βλέφαρο ποὺ σφάλη-
(ξε, θὰ μένῃ
τ' ἀντικρυνό, τὸ γνώριμο σὲ σέ, πα-
(ράθυρό μου...

Θὰ φύγω, ναί, καὶ θὰ χαθῶ, καθὼς
(εἶχα προβάλει,
ζητώντας, ἴσως, μιὰ κρυφὴ παρηγο-
(ριὰ κοντά σου!
Θὰ βυθιστῶ στὴ ἠσημονιὰ—κι' ἴσως
(τὰ βάματά σου
σ' αὐτὴ τὴ ζήση τὴ μικρή, νὰ μὴν
(μὲ βροῦνε πάλι...

Κάλλιο νὰ πῆς ὅτι ποτὲ δὲ θὰ μὲ
(δῆς ὀμπρός σου
πὼς ἤμουν ἕνα σύννεφο περαστικό,
(τὸ δεῖλι,
—καὶ πὼς τὸ φῶς ποὺ μυστικό, γιὰ
(μᾶς, εἶχε ἀνατείλει,
τῶδες, στὸν ὕπνο τῆς αὐγῆς, μόνο,
(μέσ' στ' ὄνειρό σου...

Γιατί, στὸ τέλος, τίποτα, στ' ἀλήθεια
(δὲν ὑπάρχει,
κι' ὅλα τὰ πλάθει τὸ μυαλό, κι' ἡ
[νύχτα τ' χει φέσει...
Μπορεῖ καὶ σὺ σὰ φάντασμα νὰ πέ-
[ρασες —ποιὸς ξέρει!
κι' ἂς ἤσουν Λάουρα— μὰ φορὰ—κι'
[ἂς μ' ἔκανες Πετράρχη...

ΘΕΟΔ. ΜΠΑΓΛΑΝΕΑΣ

ΕΥΧΑΡΙΣΤΗΡΙΟΝ

Ἐπιβεβλημένον καθῆκον μου θεωρῷ ὅπως καὶ δημοσία ἐκφράσω τὰς εὐχαριστίας μου πρὸς τὸν περιώνυμον χειροῦργον τοῦ Νομοῦ μας ἰατρὸν κ. Γρηγόριον Σαρσφιανόν, ὅπως διὰ τῆς χειρουργικῆς του ἐπεμβάσεως κατώρθωσε νὰ κρατήσῃ θήμερον αἱμορραγίαν καὶ μὲ σώσῃ ἐκ βεβαίου κινδύνου.

ΒΑΣ. ΠΑΠΑΘΩΜΑΣ

ΑΙ ΑΝΑΓΚΑΙ ΤΩΝ ΧΩΡΙΩΝ ΜΑΣ

Η ΣΥΓΚΟΙΝΩΝΙΑ ΤΗΣ ΝΟΤΙΟΥ ΧΑΛΚΙΔΙΚΗΣ

Ν. ΜΟΥΔΑΝΙΑ 29 8 34 (Τοῦ ἀνταποκριτοῦ μας).—Εἰς προηγουμένην μας ἀνταπόκρισιν ἐδώσαμεν μίαν θλιβερὰν εἰκόνα τῆς καταστάσεως εἰς ἣν εὑρίσκονται οἱ προσφυγικοὶ συνοικισμοὶ τῆς Νοτίου Χαλκιδικῆς ἀπὸ ἀπόψεως ὑδρεύσεως καὶ ὅτι χάρις εἰς τὴν πολιτικὴν τῆς ἐθνικῆς ἀναδημιουργίας, τὴν ὁποίαν συνεχίζει ἡ παροῦσα ἐθνικὴ Κυβέρνησις, λύεται αἰσίως τὸ σοβαρότατον αὐτὸ ζήτημα τῶν προσφυγικῶν συνοικισμῶν καὶ τοιουτοτρόπως κανένα φόβον, διότι θὰ ἔχωμεν ἄφθονο νερό, μὲ τὸ ὁποῖον θὰ σβύσωμε τὶς φωτιὲς ποὺ θὰ ἔβαζαν στὰ χωριά μας οἱ Λαϊκοί, ἅμα τῇ ἀνόδῳ των εἰς τὴν ἐξουσίαν.

Ἀλλὰ δὲν εἶναι μόνον τὸ ζήτημα τῆς ὑδρεύσεως ποὺ ἀπασχολεῖ τὸν λαὸν τῆς νοτίου Χαλκιδικῆς. Ἕτερον ζήτημα ἐξ ἴσου σοβαρόν, μὲ τὸ ὁποῖον ἐπίσης εἶναι συνδεδεμένη αὐτὴ αὕτη ἡ ὕπαρξις τῶν κατοίκων αὐτῆς. εἶναι τὸ ζήτημα τῆς ὁδικῆς συγκοινωνίας.

Ὅλοι γνωρίζομεν ὅτι ἡ νότιος Χαλκιδική, μὲ τὰ πρῶτα πρωτοβρόχια μετατρέπεται εἰς ἀπέραντον λασποθάλασσαν, ὅτι ὁ ἀποκλεισμὸς αὐτὸς διαρκεῖ καθ' ὅλον τὸν χειμῶνα καὶ ὅτι συνεπείᾳ τούτου ἕνα ἀπὸ τὰ πλουτοφόρα τμήματα τοῦ Νομοῦ φθίνει καὶ μαραίνεται.

Πόσαι σχετικαὶ διαμαρτυρίαι δὲν ἠκούσθησαν ἐπὶ τῆς προκατόχου Κυβερνήσεως; Καὶ ποῖος δύναται νὰ ἀρνηθῇ τὸ γεγονὸς ὅτι καὶ συλλαλητήρια ἀκόμη ἐγένοντο πρὸ τριετίας διὰ τὸ ζήτημα αὐτὸ τῆς ὑπάρξεως τῶν κατοίκων τῆς νοτίου Χαλκιδικῆς; Πόσα ταξείδια ἐπιτροπῶν δὲν ἐγένουτο εἰς Θεσσαλονίκην καὶ Ἀθήνας πρὸς ὑποβολὴν σχετικῶν ψηφισμάτων, τὰ ὁποῖα ἐρρίπτοντο εἰς τὸν κάλαθον τῶν ἀχρήστων; Καὶ πόσα δὲν ἐδαπανήθησαν ὑπὸ τοῦ πενομένου λαοῦ τῆς Νοτίου Χαλκιδικῆς εἰς ὑποδοχὰς καὶ γεύματα πρὸς τιμὴν τῶν... σωτήρων;

Καὶ ποῖον ἦτο τὸ ἀποτέλεσμα τόσων κόπων καὶ ἀγώνων τῶν κατοίκων τῆς νοτίου Χαλκιδικῆς;

Νὰ ἐγκαταλειφθοῦν ἀστόργως εἰς τὸ ἔλεος τοῦ Θεοῦ, μέχρις ὅτου ὁ Ἑλληνικὸς λαὸς ἐξεδίωξε πὺξ λὰξ τὸ ἁμαρτωλὸν συγκρότημα τῆς περιφήμου «τετραετίας» καὶ ἀνέθεσεν εἰς τὴν παροῦσαν ἐθνικὴν Κυβέρνησιν τὴν ἀναδημιουργίαν ἑνὸς νέου Κράτους ἐπὶ τῶν ἐρειπίων τῆς κρατικῆς ἀποσυνθέσεως καὶ καταστροφῆς, εἰς ἣν ὡδήγησε τὴν χώραν ἡ Κυβέρνησις τοῦ..... πατέρα τῆς φυλῆς.

Ἤδη οὐδεμία ἀμφιβολία ὑπάρχει ὅτι ἡ σημερινὴ Λαϊκὴ Κυβέρνησις θὰ συμπεριλάβῃ καὶ μάλιστα ταχέως μεταξὺ τῶν ὑπὸ ἐκτέλεσιν ἔργων ὁδοποιΐας καὶ τὴν ὁδοποιΐαν τῆς Χαλκιδικῆς, ἰδιαιτέρως δὲ τῆς νοτίου Χαλκιδικῆς ποὺ εἶναι τὸ παραγωγικώτερον καὶ πλέον ἐγκαταλελειμμένον τμῆμα αὐτῆς.

Ν. ΧΑΤΖΗΑΓΓΕΛΙΔΗΣ

ΠΡΟΚΗΡΥΞΙΣ ΔΗΜΟΠΡΑΣΙΑΣ

Ἡ σχολικὴ Ἐφορεία Μεγ. Παναγίας προκηρύσσει πλειοδοτικὴν δημοπρασίαν διὰ τὴν ἐνοικίασιν τοῦ βαλανοκαστάνου Περιφερείας Μεγ. Παναγίας.

Ἡ δημοπρασία θὰ γίνῃ εἰς τὸν συνήθη τόπον τῶν δημοπρασιῶν—κεντρικὴ πλατεῖα—τὴν 16ην Σεπτεμβρίου ἡμέραν Κυριακὴν καὶ ὥραν 6—8 μ. μ.

Ἡ κατακύρωσις θὰ εἶναι τελειωτικὴ ἐὰν ἡ προσφορὰ θὰ εἶναι συμφέρουσα. Ὑπόκειται δὲ εἰς τὴν ἔγκρισιν τοῦ κ. Ἐπιθεωρητοῦ Δημοτικῶν Σχολείων Χαλκιδικῆς.

Ἡ ἐφετεινὴ ἐσοδείας εἶναι ἀνωτέρα τῶν προηγουμένων ἐτῶν.

Οἱ βουλόμενοι δύνανται νὰ λαμβάνωσι γνῶσιν τῶν ὅρων συμφωνιῶν εἰς τὰ γραφεῖα τοῦ κ. Ἐπιθεωρητοῦ Σχολείων Πολύγυρον καὶ εἰς τὸ γραφεῖον τοῦ Δημοτικοῦ Σχολείου Μεγάλης Παναγίας.

Ὁ Πρόεδρος
Δ. ΣΓΟΥΡΟΣ

ΦΩΝΗ ΤΗΣ ΧΑΛΚΙΔΙΚΗΣ

ΕΒΔΟΜΑΔΙΑΙΑ ΕΦΗΜΕΡΙΣ

ΕΚΔΙΔΟΜΕΝΗ ΕΝ ΠΟΛΥΓΥΡΩ

Ἐτησία συνδρομὴ δραχ. 75

Ἐπιστολαὶ ἐμβάσματα

ΝΙΚ. ΓΕΡΟΧΡΙΣΤΟΝ

Πολύγυρον

ΟΡΟΙ ΔΗΜΟΣΙΕΥΣΕΩΝ

Γενικὰ ζητήματα δωρεάν.
Ξέναι δημοσιεύσεις, πληστηριασμοί, ἀγγελίαι, κ.λ.π. 5 δραχ. κατὰ στίχον.

Διὰ δύο δημοσιεύσεις 3 δραχ.
Πᾶσα δημοσίευσις προπληρώνεται.

Χειρόγραφα δὲν ἐπιστρέφονται.

ΑΛΛΗΛΟΓΡΑΦΙΑ ΑΝΑΓΝΩΣΤΩΝ

Ἀπὸ τὴ στήλη αὐτὴ ἀπαντοῦμε στοὺς ἀναγνῶστες μας γιὰ τὶς δουλειές των, ποὺ τυχαίνει νὰ ἔχουν στὰ δημόσια γραφεῖα Πολυγύρου.

Ὅσοι θέλουν νὰ τοὺ ἀπαντοῦμε μὲ γράμμα μας, νὶ μᾶς στέλνουν γραμματόσημα 3 δραχμῶν.

Παρακαλοῦνται οἱ ἀνταποκριτές μας καὶ οἱ ἔκτακτοι συνεργάτες μας νὰ γράφουν τὶς πρὸς δημοσίευση ἐργασίες των στὴ μιὰ πλευρὰ τοῦ χαρτιοῦ. Ἐπίσης οἱ ἀνταποκρίσεις των νὰ εἶναι ὅσο τὸ δυνατὸν συντομώτερες (περιληπτικώτερες) καὶ καθαρογραμμένες.

κ. Ἰωαν. Ρήγαν Φούρκαν. Καὶ αἱ δύο ἐπιστολαί σας ἐλήφθησαν. Ἡ ἐξόφλησις τοῦ εἰς τὸ ἐνταῦθα ταμεῖον χρηματικοῦ ἐντάλματός σας δὲν ἐπραγματοποιήθη ἀκόμη λόγῳ τῶν ἀπαιτουμένων διατυπώσεων. Διὰ τὴν ἄλλην σας ὑπόθεσιν φροντίζομεν ἤδη· ὑποβάλαμεν τὰ σχετικὰ εἰς τὸ ἁρμόδιον γραφεῖον μόλις τακτοποιηθοῦν θὰ σᾶς τὰ ἀποστείλωμεν.

κ. Ν. Ὀφθαλμίδην Σταυρόν. Θὰ τὰ ἀποστείλωμεν ἀμέσως. Καθυστερημένη ὅμως ἀρκετὰ ἡ ἀφιξίς των (ἀπὸ 23 μονάχα εἰς τὰς 29 ἐλήφθησαν).

κ. Στ. Μπανάβαν Συκιάν. Ἐλάβομεν τὴν ἀνταποκρισίν σας. Θὰ δημοσιευθῇ εἰς τὸ προσεχές. Περιμένομεν τακτικὴν συνεργασίαν σας ἐπὶ διαφόρων ζητημάτων Κοινότητός σας.

κ. Χρ. Καμπάνην Βάβδον Ἐλήφθη ἐπιστολή σας. Πολὺ καθυστερημένη ὅμως, συνεπῶς ὄχι ἐπίκαιρος. Δὲν ὑπάρχει λόγος νὰ δημοσιευθῇ.

κ. Ἀν. Παραθυρᾶν Βάλταν. Δίκαια τὰ παράπονά σας. Θὰ καταβάλωμεν κάθε μας προσπάθειαν.

Ο ΠΡΟΕΔΡΟΣ ΒΑΤΟΠΕΔΙΟΥ

Διὰ τῆς ὑπ' ἀριθ. 11919 τῆς 11 Αὐγούστου 1934 ἀποφάσεως, τῆς Νομαρχίας Χαλκιδικῆς ἐτιμωρήθη ὁ πρόεδρος τῆς κοινότητος Βατοπεδίου κ. Παπαδόπουλος διὰ μηνιαίας ἀργίας, διότι ἄνευ ἐξουσιοδοτήσεως τοῦ Κοινοτικοῦ Συμβουλίου ἐμείωσε τὸ μίσθωμα τῆς βοσκῆς τοῦ Μετοχίου Βατοπεδίου κατόπιν δικαστικοῦ συμβιβασμοῦ μὲ τοὺς ἐνοικιαστὰς κηνοτρόφους καὶ διὰ διαφόρους ἄλλας παραβάσεις τοῦ Κώδικος τῆς περὶ Δήμων καὶ Κοινοτήτων Νομοθεσίας.

Ἅπαντα τὰ σχετικὰ τῶν ὡς ἄνω παρανομιῶν τοῦ κ. Προέδρου ἀπεστάλησαν παρὰ τῆς Νομαρχίας εἰς τὸν κ. Εἰσαγγελέαν τῶν ἐν Ἀθήναις Πλημμελειοδικῶν διὰ τὴν ἐξακρίβωσιν τῆς τυχόν, ποινικῆς εὐθύνης αὐτοῦ.

ΣΗΜΕΡΑ - ΑΥΡΙΟ

ΜΕΓΑΛΗ

ΕΜΠΟΡΟΠΑΝΗΓΥΡΙΣ

ΖΩΟΠΑΝΗΓΥΡΙΣ

ΑΓΙΟΥ ΜΑΜΑΝΤΟΣ

ΚΑΙ ΑΛΛΗ ΑΠΑΝΤΗΣΙΣ

Ο κ. ΠΑΡΑΣΚΕΥΑΠΟΥΛΟΣ ΔΙΑ ΤΗΝ ΑΝΟΙΚΟΔΟΜΗΣΙΝ

ΠΟΙΟΙ ΟΙ ΣΕΙΣΜΟΚΑΠΗΛΟΙ

Ἀπὸ καιροῦ ἤδη ἡ ἀνοικοδόμησις τῆς Χαλκιδικῆς ἤρχισεν. Ἐκεῖ στὰ ἐρείπια ὅπου ὁ Ἐγκέλαδος ἐσάρωσε τὰ πάντα, ἀναπτύσσεται σήμερον ἕνας δημιουργικὸς ὀργασμός, ὁ ὁποῖος ὁσημέραι ἐξελίσσεται μὲ ταχύτερον ρυθμόν. Ἡ Κυβέρνησις τοῦ Λαϊκοῦ κόμματος ἀπὸ τῆς πρώτης στιγμῆς ἐπελήφθη δραστηρίως τοῦ ζητήματος. Ἀνέθεσεν εἰς τὰ πλέον κατάλληλα πρόσωπα τὴν ἐκτέλεσιν προεργασίας ἡ ὁποία θὰ καθώριζε μετὰ τῆς μεγαλυτέρας δυνατῆς ἀκριβείας τὴν ὅλην ἔκτασιν τοῦ ἔργου καὶ τὴν ἀπαιτουμένην δαπάνην. Ἡ προεργασία αὐτὴ ἐκρίθη ἀπαραίτητος προκειμένου νὰ ἐξευρεθοῦν τὰ οἰκονομικὰ μέσα καὶ διὰ νὰ ἀποκλεισθῇ κάθε κίνδυνος τῆς ἐκ τῆς ἐλλείψεως αὐτῶν διακοπῆς τυχὸν τοῦ ἔργου τῆς ἀνοικοδομήσεως.

Ἤδη ὅλη αὐτὴ ἡ προεργασία ἔχει τερματισθῇ καὶ συγχρόνως ἤρχισε τὸ ἔργον τῆς ἀνοικοδομήσεως καὶ τῶν ἐπισκευῶν, ὅσων οἰκημάτων αἱ ζημίαι εἶναι μικροτέρας ἐκτάσεως.

Νὰ τί λέγει ὁ καθηγητὴς τοῦ Πολυτεχνείου κ. Παρασκευόπουλος μέλος τοῦ γνωμοδοτικοῦ συμβουλίου σεισμοπαθῶν Χαλκιδικῆς καὶ εἰδικῶς ἐντεταλμένος διὰ τὴν ὅλην ἐποπτείαν τοῦ ἔργου, ὁ ὁποῖος πολλάκις περιώδευσε τὴν περιοχὴν καὶ ἠσχολήθη μὲ τὸ ζήτημα ἀφ' ἧς ἀνεφύη.

ΟΜΙΛΕΙ Ο κ. ΠΑΡΑΣΚΕΥΟΠΟΥΛΟΣ

«Φαινομενικῶς, ἡ πρόοδος τοῦ ἔργου φαίνεται νὰ ὑστερῇ κάπως. Λέγω δὲ τοῦτο διὰ τοὺς ἑξῆς τρεῖς οὐσιώδεις λόγους. Πρῶτον διότι εὑρέθημεν πρὸ ἐξαιρετικῶς δυσμενῶν συνθηκῶν ἐργασίας, δεύτερον διότι παρέστη ἀνάγκη νὰ προηγηθῇ πολὺ μεγάλη προπαρασκευαστικὴ ἐργασία διὰ ν' ἀντιμετοπισθῇ τὸ κύριον ἔργον τῆς ἀνοικοδομήσεως καὶ τρίτον διότι ἐπιζητοῦμεν νὰ ἐπιτύχωμεν τὸ μέγιστον δυνατὸν ὠφελεῖας διὰ τοὺς σεισμοπαθεῖς.

Καὶ ἐν πρώτοις ἡ δυσχέρεια τῶν συνθηκῶν ἐργασίας ἐδημιουργήθη ἀπὸ τοὺς ἑξῆς παράγοντας: Πρῶτον τὴν μεγίστην ἔκτασιν (γεωγραφικῶς) ἐφ' ἧς ἐπῆλθον ζημίαι εἰς τὰς οἰκοδομὰς ἐκ τῶν σεισμῶν. Πρέπει νὰ σημειωθῇ ὅτι αἱ ἐκ τῶν σεισμῶν ζημίαι ἐκτείνονται εἰς ὁλόκληρον τὴν Χαλκιδικὴν πλὴν τοῦ ἀνατολικοῦ μέρους αὐτῆς καὶ τῆς χερσονήσου τῆς Κασσάνδρας, ἐνῷ πρὸς βορρᾶν ἐκτείνονται μέχρι τῶν χωρίων Νικόπολις καὶ Βερτίσκον, συμπεριλαμβανομένων οὕτω καὶ τῶν ἐπαρχιῶν Λαγκαδᾶ καὶ Σωχοῦ. Ἡ ἔκτασις αὕτη περιλαμβάνει ἐν συνόλῳ 151 χωρία, μὲ σύνολον ἐπισκευαστέων μὲν κτιρίων 8.000, ἐκ τῶν ὁποίων 4.000 βαρέως πληγέντων καὶ 2.500 καταρρευσάντων καὶ χρηζόντων ἐξ ὁλοκλήρου ἀνοικοδομήσεως. Πρέπει νὰ σημειωθῇ ὅτι ἡ μέριμνα τοῦ κράτους δὲν περιορίζεται εἰς τὰς ὑποστάσας σοβαρὰς βλάβας οἰκοδομὰς μόνον, ἀλλὰ ἐκτείνεται καὶ ἐπὶ ὅλων τῶν ὁπωσδήποτε βλαβέντων ἐκ τῶν σεισμῶν. Ὡς ἐκ τούτου ἡ ἐργασία μας εἶναι κολοσσιαία, ἂν ληφθῇ ὑπ' ὄψει ὅτι πρέπει νὰ ἐκταθῇ εἰς 151 χωρία. Εἰς τὰς δυσχερείας αὐτὰς πρέπει νὰ προστεθῇ καὶ ἡ πρωτόγονος ἀπὸ συγκοινωνιακῆς ἀπόψεως κατάστασις τοῦ τόπου.

Ἀρκεῖ νὰ λεχθῇ ὅτι ἡ ἀναξιοπαθὴς λεγομένη ὁδὸς ἐπὶ τῆς ὁποίας κυκλοφοροῦν τροχοφόρα ἐλάχιστα χωρία τῆς περιοχῆς συνδέει, ἐνῷ τὰ ἄλλα συνδέονται μεταξύ των δι' ἡμιονικῶν ὁδῶν.

Αὐτὰ ὅσον ἀφορᾷ τὰς δυσμενεῖς συνθήκας ἐργασίας.

Ἡ προηγηθεῖσα προεργασία ἐξ ἄλλου ἐκρίθη ἀπαραίτητος διὰ τὴν σύνταξιν τοῦ νόμου 5851 περὶ ἀποκαταστάσεως τῶν σεισμοπαθῶν Χαλκιδικῆς, Λαγκαδᾶ καὶ Σωχοῦ, ὁ ὁποῖος ἀπετέλεσε τρόπον τινὰ τὸν καταστατικὸν χάρτην τοῦ ὅλου ἔργου. Ἑπτὰ συνεργεῖα μηχανικῶν ἐπεσκέφθησαν κατὰ τὸ μεσολαβήσαν διάστημα 150 χωρία καὶ ἐξήτασαν ἕνα πρὸς ἕνα τὰ οἰκήματα, διεπίστωσαν καὶ κατέγραψαν μετὰ τῆς μεγαλειτέρας ἀκριβείας τὰς βλάβας, εἰς τὸ τέλος δὲ συνέταξαν δι' ἑκάστην οἰκοδομὴν κεχωρισμένως προϋπολογισμὸν δαπάνης. Ἐκ τῆς ἐργασίας αὐτῆς προέκυψεν ὁ ἀκριβὴς ἀρισμὸς τῶν βλαβέντων κτιρίων μὲ τὴν ἐκτίμησιν τῆς ὅλης δαπάνης ἐπισκευῆς, ὡς καὶ ὁ ἀριθμὸς τῶν καταρρευσάντων τοιούτων. Ἡ ἐργασία αὕτη, ἥτις ἀπήτησε πεντάμηνον χρονικὸν διάστημα, ἀπετέλεσε τὴν βάσιν διὰ νὰ καταρτισθῇ ὁ νόμος 5851. Ἄνευ αὐτῆς δὲν θὰ ὑπῆρχεν ἀσφαλῶς βάσις τοῦ νόμου, ἐφ' ὅσον θὰ ἔλλειπον τὰ ἀκριβῆ στοιχεῖα τῆς δαπάνης, ὥστε νὰ δυνηθῇ τὸ κράτος νὰ ἐκτιμήσῃ τὸ δυνατὸν ἢ μὴ τῆς ἀντιμετωπίσεως αὐτῆς. Διότι ἀνάλογος πρὸς τὴν ἔκτασιν τῆς δαπάνης θὰ ἦτο καὶ ἡ ὅλη οἰκονομία τοῦ ἔργου.

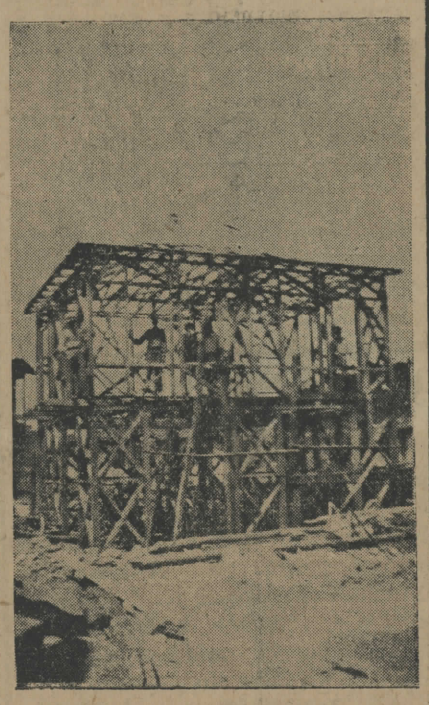

Τὰ νέα ἀντισεισμικὰ οἰκήματα, τῶν ὁποίων ἡ ἀνοικοδόμησις ἤρχισε πυρετωδῶς.

ΣΥΓΚΟΙΝΩΝΙΑ - ΥΔΡΕΥΣΙΣ

Παραλλήλως παρέστη ἀνάγκη ἐπιβεβλημένη διανοίξεως ὁδικοῦ δικτύου, ἀπαραιτήτου διὰ τὰς μεταφορὰς τῶν πάσης φύσεως ὑλικῶν, διὰ τροχοφόρων ἅτινα θὰ ἀπητοῦν το διὰ τὰς οἰκοδομικὰς ἐργασίας εἰς τὰ σεισμόπληκτα χωρία.

Ἐπειδὴ ὅμως τὰ οἰκονομικὰ μέσα ἦσαν γλίσχρα καὶ ἐξ ἄλλου ἔπρεπε νὰ ἐπιτύχωμεν σημαντικὸν ἀριθμὸν χιλιομέτρων ὁδῶν, ἠρκέσθημεν εἰς τὴν ἁπλῆν διάνοιξιν τούτων, ἤτοι εἰς μόνον τὰ χωματουργικὰ ἔργα, πάντως ὅμως κατὰ τρόπον ἐπιτρέποντα τὴν ἐν τῷ μέλλοντι συμπλήρωσιν τῆς ἐργασίας αὐτῆς διὰ σκυροστρώσεως κλπ. Τὸ μέχρι σήμερον ἐκτελεσθὲν ἔργον εἰς τὸ κεφάλαιον τοῦτο ὑπῆρξε σημαντικόν, διότι ἐπετεύχθη ἡ διάνοιξις ὁδῶν 80 χιλιομέτρων μὲ δαπάνην 5.600.000 δραχμῶν, ἤτοι μὲ δαπάνην 70.000 δραχμῶν κατὰ χιλιόμετρον.

Ἡ προσωπική μου γνώμη ἐπὶ τοῦ ζητήματος γενικῶς τῆς κατασκευῆς ὁδῶν εἰς περιοχὰς τελείως στερουμένας τοιούτων, εἶναι ὅτι πρέπει νὰ μὴ ἀποβλέπωμεν εὐθὺς ἐξ ἀρχῆς εἰς τὴν ἀρτίαν κατασκευὴν μιᾶς ὁδοῦ, ἀλλὰ νὰ ἀρκούμεθα ἔστω καὶ εἰς τὴν διάνοιξιν (χωματόδρομον), παραδίδοντες τὴν ὁδὸν εἰς τὴν χρῆσιν τοῦ κοινοῦ καὶ ἂν ἀκόμη, λόγῳ καιρικῶν συνθηκῶν, ἤθελεν ἐπί τι χρονικὸν διάστημα ἀχρηστεύεται ἡ ὁδὸς κατὰ τὴν χειμερινὴν περίοδον, ἐπιφυλασσόμενοι νὰ συμπληρώσωμεν τὸ ἔργον ὅταν τὰ οἰκονομικὰ μέσα τοῦ κράτους ἐπιτρέψωσι τοῦτο.

Ἄλλη ἐργασία ἡ ὁποία ἀπησχόλησε τὰς ὑπηρεσίας, ἐκ τῶν πλέον ἀπαραιτήτων καὶ διὰ τὰς ἀνάγκας τῆς ἀνοικοδομήσεως, ὑπῆρξεν ἡ ἐκτέλεσις ἔργων ὑδρεύσεως εἰς πλεῖστα ὅσα χωρία. Διότι, ἐκτὸς τῶν ἄλλων, ὁ σεισμὸς εἶχεν ὡς συνέπειαν τὴν ἐξαφάνισιν πηγαίων ὑδάτων, ἅτινα ἐχρησιμοποιοῦντο πρότερον ὑπὸ τῶν κατοίκων διὰ τὰς διαφόρους αὐτῶν ἀνάγκας. Διὰ τὰ ἔργα αὐτὰ ἐδαπάνησε τὸ κράτος εἰς τὴν Χαλκιδικὴν 4.500.000 δραχμὰς μέχρι σήμερον.

Τὰ ἔργα αὐτὰ ἐννοεῖται πλὴν τῆς ἐξυπηρετήσεως τοῦ ἔργου τῆς ἀνοικοδομήσεως, εἶναι καὶ ἔργα ἐκπολιτιστικά, εἰς τὴν ἐκτέλεσιν τῶν ὁποίων ἔδωσε τὴν προσήκουσαν σημασίαν τὸ κράτος, τὸ ὁποῖον διὰ ν' ἀντιμετωπίσῃ τὴν μεγάλην δαπάνην τοῦ ὅλου ἔργου εἰς τὴν Χαλκιδικήν, ἐπέδειξε μὲν πνεῦμα νοικοκυρωσύνης εἰς τὰς κατ' ἄτομον ἀπαιτήσεις, ἐνῷ ἀντιθέτως ὑπῆρξε γενναιόδωρον εἰς τὴν ἐκτέλεσιν ἔργων κοινῆς ὠφελείας, ἅτινα ἐξυπηρετοῦν τὸ σύνολον καὶ κατὰ φυσικὴν συνέπειαν βέβαια καὶ τὸ ἄτομον. Προσωπικῶς φρονῶ ὅτι ἡ ἀκολουθηθεῖσα ἐν προκειμένῳ τακτικὴ εἶναι καὶ ἡ μόνη ὀρθή.

(Τὸ τέλος εἰς τὸ προσεχὲς)

ΑΠΟ ΤΗ ΜΕΓΑΛΗ ΠΑΝΑΓΙΑ

Η ΠΕΡΙΟΔΕΙΑ ΤΟΥ κ. ΛΑΜΠΡΟΠΟΥΛΟΥ ΚΑΙ ΟΙ ΠΟΛΕΣ ΑΝΑΓΚΕΣ ΤΟΥ ΧΩΡΙΟΥ ΜΑΣ

Μ. ΠΑΝΑΓΙΑ· (τοῦ ἀνταποκριτοῦ μας). Κωδωνοκρουσίες, λάβαρα, παντέρες, ἀνθοδέσμες, κακό.

Τὸ χωριὸ ὅλο στὸ πόδι μὲ τὰ γιορτινά του.

Κοσμοϊστορικὸ γεγονός, μεγάλη τιμὴ γιὰ τὸ μικρό μας χωριό.

«Τὴν ἑπομένην τῆς πανηγύρεως —15 Αὐγούστου—(καθὼς γράφει καὶ ***ὁ ἀνύπαρκτος*** ἀνταποκριτὴς τῆς «Χαλκιδικῆς»—γιατὶ ἀμφιβάλλω ἂν ὑπάρχῃ καὶ ἕνας, ἔστω, ἀναγνώστης τῆς «Χαλκιδικῆς» στὸ χωριό μος) ἀφίκετο εἰς τὴν Κοινότητά μας ὁ ἐν Πολυγύρῳ δικηγόρος καὶ φιλελεύθερος πολιτευτὴς κ. Λαμπρόπουλος ***ἐπικοινωνήσας***»... μονάχα μετὰ τοῦ καφετζῆ διὰ τὴν παραγγελίαν ἑνὸς γλυκὺ βρισιοῦ, γιατὶ οἱ «ἐνταῦθα φίλοι του» συμποσοῦνται εἰς τὸν μεγαλοπρεπῆ ἀριθμὸν ΜΗΔΕΝ (ἀριθμὸς 0).

Ἡ ἄφιξις καὶ ἡ ἀναχώρησις τοῦ κ. Λαμπροπούλου ἐγένετο τόσο αἰσθητὴ στὸ χωριό μας ὅσο καὶ ***τὸ κουνοῦπι στὰ κέρατα τοῦ βωδιοῦ*** —κατὰ τὸν μῦθο τοῦ Αἰσώπου.

Ὅσο γιὰ τὰς εὐχαριστίας τῶν κατοίκων «διὰ τὴν σύστασιν μεταβατικῆς ἕδρας Εἰρηνοδικείου εἰς τὸ χωρίον μας, ἡ ὁποία ὀφείλεται εἰς τὴν ἀποκλειστικὴν πρωτοβουλίαν καὶ ἐνέργεια τοῦ κ. Λαμπροπούλου ***(ἀποροῦμε μὰ τὴν ἀλήθεια πῶς ἡ «Χαλκιδικὴ» δὲν αἰσχύνεται νὰ γράφῃ τέτοιες τρικούβερτες βλακεῖες, γιὰ τὶς ὁποῖες θὰ τρέπονταν καὶ οἱ πιὸ χαζοὶ ἂν τυχὸν τὶς ἔλεγαν)*** πράγματι ὁ λαὸς Μεγ. Παναγίας ἀπεφάσισε νὰ προσέλθῃ σύσσωμος καὶ νὰ ὑποβάλῃ τὰς εὐχαριστίας καὶ τὴν εὐγνωμοσύνην του εἰς τὸν μέγαν εὐεργέτην τοῦ χωριοῦ μας, ἀλλὰ ὁ κ. Λαμπρόπουλος εἶχε τοσο πολὺ ἐνθουσιασθῇ ἀπὸ τὴν παλαϊκὴ ὑποδοχὴ ποὺ τοῦ ἐγένετο, ***ποὺ δὲν μπόρεσε νὰ μείνα στὸ χωρίο μας περισσότερο ἀπὸ 1]4 τῆς ὥρας.*** Τὰ κατάλαβε δηλαδὴ τὰ βρώμια καὶ κύτταξε νὰ φύγῃ μιὰ ὥρα ἀρχήτερα. Ξέρτε τὴ παροιμία ποὺ λέει: Δὲν ἔχει θέσῃ ἡ ἀλεποῦ στὸ παζάρι.

Ἔφυγε λοιπὸν καὶ ὁ κ. Λαμπρόπουλος ἀθόρυβα καὶ λαθραία ὅπως καὶ ἦλθεχωρὶς νὰ τολμήσῃ ν'ἀνοίξῃ τὰ σαγόνια του (γιατὶ ὑπῆρχε φόβος μήπως τὸ σεβαστὸ ἀκροατήριο —***οἱ καρέκλες τοῦ καφενείου δηλαδὴ***—ἐνθουσιασθῇ ἀπὸ τὰ λεγόμενά του κι' ἀρχίσει νὰ..... περιπτύσσεται τὸν χρυσορήμονα δικηγόρο καὶ πολιτευτή μας) ***καὶ χωρὶς νὰ προκάμῃ νὰ δεχθῇ τὰ εὐχαριστίας τοῦ λαοῦ.***

Ἀπεφάσισε ὅμως ὁ λαὸς νὰ τιμήσῃ τὸν ἄνδρα διὰ τὸ μέγιστον ὑπὲρ τοῦ χωρίου μας ἐνδιαφέρον του ***στήνοντας ἐν καιρῷ εἰς μνήμην του ἐβένινον ἀνδριάντα.***

Ἂς ἀφήσωμεν ὅμως τὸν κ. Λαμπρόπουλον νὰ..., ἱδρύει μεταβατικὰ δικαστήρια *κα* ἂς συνεχίσωμε τὴν ἐξέταση τῶν ζητημάτων τοῦ χωριοῦ μας, γιὰ τὰ ὁποῖα ξέχασε νὰ ἐνδιαφερθῇ ἡ.... ***Μεγαλειότης του.***

Λέγαμε λοιπὸν προχθὲς πῶς ἡ χρηματικὴ διαχείρηση γιὰ τὴν κατασκευὴ τοῦ ὑδραγωγείου τοῦ χωριοῦ μας δὲν εἶναι ἐν τάξει καὶ πρέπει νὰ γίνει ἔλεγχος γιὰ νὰ ἐξακριβωθῇ ποῦ σπαταλήθηκαν τὰ χρήματα αὐτὰ καὶ δὲν ἔφτασαν γιὰ τὴν ἀποπεράτωση τοῦ ὅλου ἔργου ἐνῶ ἡ ὅλη δαπάνη, ἀσφαλῶς, εἶχε προϋπολογισθῇ ἀπὸ εἰδικὸ μηχανικό. Χρησιμοποιήθηκαν μάλιστα—ἐκτὸς προϋπολογισμοῦ—καὶ παλαιὰ ὑλικὰ (ὑδροσωλῆνες). Θὰ ἔπρεπε συνεπῶς νὰ ὑπάρχει πλεόνασμα καὶ ὄχι ἔλλειμα.

Ἐπιμένουμε πολὺ στὴν ἀνάγκη τοῦ ἐλέγχου αὐτοῦ, καὶ σᾶς παρακαλοῦμε νὰ φροντεῖστε καὶ σεῖς γι' αὐτὸ τὸ πρᾶγμα. Πρέπει χωρὶς ἄλλο νὰ γίνῃ ὁ ἔλεγχος αὐτὸς γιὰ νὰ βγοῦν στὴ φόρα τ' ἄπλητα μερικῶν παλιανθρωπάκων, ποὺ ἐξακολουθοῦν νὰ θεωροῦν τὸ χρῆμα τοῦ Δημοσίου ὡς ἀτομική των περιουσία καὶ νὰ τὸ διασπαθίζουν ὅπως τοὺς ἀρέσει.

Θαρρῶ μάλιστα πῶς ὁ Πρόεδρος τῆς Κοινότητός μας ἄνθρωπος τίμιος, εὐθύς, εἰλικρινὴς καὶ ἐνεργητικώτατος, ὑπέβαλε καὶ σχετικὴ μήνυση ἢ ἀναφορὰ (δὲν καλοξέρω).

Ἄσχετα ὅμως πρὸς τὴν καλὴ ἢ

(Συνέχεια εἰς τὴν 4ην σελίδα)

ΒΙΟΜΗΧΑΝΟΙ, ΒΙΟΤΕΧΝΑΙ, ΕΩΡΓΟΙ, ΠΑΡΑΓΩΓΟΙ

Δηλώσατε ἐγκαίρως συμμετοχὴν εἰς τὴν

9ΗΝ ΔΙΕΘΝΗ ΕΚΘΕΣΙΝ ΘΕΣΣΑΛΟΝΙΚΗΣ

9-30 ΣΕΠΤΕΜΒΡΙΟΥ 1934

Συμβουλευθῆτε τὴν Ἐπιτροπὴν Ἐκθέσεως τοῦ Νομοῦ σας καὶ τὴν Νομαρχίαν.

Τὸ καθῆκον παντὸς Ἕλληνος ἐπιβάλλει τὴν ἐπίσκεψιν τῆς προθήκης ταύτης τῆς Πανελληνίου καὶ Διεθνοῦς Παραγωγῆς.

Ἐντὸς τοῦ χώρου τῆς Ἐκθέσεως καὶ κατὰ τὸν αὐτὸν χρόνον ὀργανοῦται αὐτοτελὴς

ΠΤΗΝΟΤΡΟΦΙΚΗ, ΚΟΝΙΚΛΟΤΡΟΦΙΚΗ ΚΑΙ ΜΕΛΙΣΣΟΚΟΜΙΚΗ ΕΚΘΕΣΙΣ

Τῆς ὁποίας ζητήσατε Κανονισμὸν ἀπὸ τὴν Νομαρχιακὴν Ἐπιτροπὴν καὶ τὸν προϊστάμενον Γεωργικῆς Περιφερείας σας.

Παρέχονται διευκολύνσεις, ἐκπτώσει ναύλων κλπ. κλπ.. κλπ.

ΖΩΗ ΚΑΙ ΚΙΝΗΣΙΣ ΤΩΝ ΧΩΡΙΩΝ ΜΑΣ

Η ΠΕΡΙΟΔΕΙΑ ΤΟΥ κ. ΝΟΜΑΡΧΟΥ ΑΝΑ ΤΑ ΧΩΡΙΑ ΤΗΣ ΝΟΤΙΟΥ ΧΑΛΚΙΔΙΚΗΣ

Ὁ Νομάρχης Χαλκιδικῆς κ. Θεοδοσίου συνοδευόμενος ὑπὸ τοῦ βουλευτοῦ κ. Βασιλικοῦ, τοῦ γερουσιαστοῦ κ. Οἰκονόμου καὶ τοῦ κ. Χριστίδου, πολιτευτοῦ, ἐξῆλθε τὴν παρελθοῦσαν Δευτέραν εἰς περιοδείαν ἀνὰ τὴν Ν. Χαλκιδικήν. Ἐπισκέφθει κατὰ σειρὰν τὰ Ν. Μουδανιά, Ν. Ποτίδαιαν, Ἄθυτον, Βάλταν, Ὁρμύλιαν. Μεταμόρφωσιν, Νικήτην καὶ Ἅγιον Νικόλαον, ὅπου, ἀπὸ κοινοῦ μετὰ τῶν κ. πολιτευτῶν, ἐξήτασεν ἐπὶ τόπου τὰς διαφόρους ἀνάγκας τῶν ἀνωτέρω χωρίων.

Παντοῦ ὁ κ. Νομάρχης μετὰ τῆς συνοδείας του ἐγένετο τιμητικώτατα δεκτὸς ἐκ μέρους τῶν κατοίκων, πρὸς οὓς ἀνέπτυξε διὰ μακρῶν τὸ ἔργον τῆς Κυβερνήσεως ἀπέναντι τῆς Χαλκιδικῆς, ἡ ὁποία μέχρι πρὸ ὀλίγου εἶχεν ἐγκαταλειφθῆ ὑπὸ τῆς προκατόχου κυβερνήσεως τῶν Φιλελευθέρων.

Πρὸς τοὺς κατοίκους τῶν ὡς ἄνω χωρίων ὡμίλησαν καὶ οἱ λοιποὶ πολιτευταί, ἰδιαιτέρως δὲ ὁ κ. Βασιλικὸς ὅστις ἐπόνισε τὸ ἐνδιαφέρον τῆς Κυβερνήσεως τοῦ Λαϊκοῦ κόμματος ὑπὲρ τῆς Χαλκιδικῆς θὰ συνεχισθῆ μέχρι τέλους μετὰ τῆς ἰδίας ὡς μέχρι τοῦδε στοργῆς.

Λαμβάνων ἀφορμὴν ἐκ τῶν εἰς τὸν ἀντικυβερνητικὸν τύπον δημοσιευμάτων περὶ τοῦ ἔργου τῆς Κυβερνήσεως εἰς τὴν Χαλκιδικήν, ὁ κ. Βασιλικὸς εἶπεν ὅτι οἱ ἐπικριταὶ τοῦ σημερινοῦ ἔργου τῶν ἐκπροσώπων τῆς ἐπαρχίας καὶ τῆς Κυβερνήσεως ὑπὲρ τῆς Χαλκιδικῆς δὲν ἀποβλέπουν εἰς ἄλλο τί εἰμὴ εἰς τὴν κατασυκοφάντησιν τῆς συντελουμένης ἀναδημιουργικῆς ἐργασίας εἰς τὴν ἀναγεννωμένην Χαλκιδικήν, συνέστησε δὲ ὅπως μὴ δίδουν προσοχὴν εἰς τὰ ὕποπτα κηρύγματα τῶν ἀντιπάλων οἵτινες διὰ τῆς τακτικῆς ἣν ἀκολουθοῦν ἀποδεικνύονται ἐχθροὶ τοῦ τόπου.

Ο ΙΣΘΜΟΣ ΤΗΣ ΚΑΣΣΑΝΔΡΑΣ

Εἰς τὴν Ν. Ποτίδαιαν ὁ κ. Νομάρχης μετὰ τῶν κ. πολιτευτῶν ἐπεσκέφθη τὸν ἰσθμόν, ἡ τομὴ τοῦ ὁποίου, ὡς γνωστόν, ἔχει ἀποφασισθῆ πρὸ καιροῦ παρὰ τοῦ κ. ὑπουργοῦ τῆς Συγκοινωνίας, ἐζήτησε δὲ διαφόρους πληροφορίας περὶ τῆς προόδου τοῦ ἀρξαμένου ἔργου.

Ὁ ἐπικεφαλῆς τοῦ συνεργείου τοῦ ἀσχολουμένου μὲ τὰς γεωτρήσεις, ἐπέδειξε τὴν δειγματοληψίαν τῶν τριῶν γεωτρήσεων, ἀποτέλεσμα τῶν ὁποίων ὑπῆρξεν ὅτι τὸ βάθος τοῦ ἰσθμοῦ εἶναι 10 μ. καὶ τὸ ἔδαφος μαλακόν, κατὰ τὸ πλεῖστον ἀμμῶδες καὶ ὀλίγον ἀργιλῶδες.

Εἰς βάθος 2,15—3,55 μ. τοῦ ἰσθμοῦ, εὑρέθη μῖγμα ἐρίου καὶ τριχὸς τὸ ὁποῖον ἀποδεικνύει πραγματικὴν τὴν παράδοσιν καθ' ἣν κατὰ τὴν ἐπανάστασιν τοῦ 1821 ὁ Ἀμπτουλαμποὺτ πασσᾶς ἐχρησιμοποίησεν ὁλοκλήρους σάκκους ἐρίου καὶ τριχὸς πρὸς ἐπίχωσιν τῆς ὑπὸ τῶν ἐπαναστατῶν διανοιγείσης διώρυγος ἵνα διέλθουν τὰ τουρκικὰ στρατεύματα.

Κατὰ τὰς παρασχεθείσας πληροφορίας ὑπὸ τοῦ ἐπὶ κεφαλῆς τοῦ συνεργείου, θὰ γίνουν εἰσέτι δύο γεωτρήσεις, ἀκολούθως δὲ θὰ ἀρχίση ἡ ἐκσκαφὴ διὰ τῶν βαθυκόρων τῆς Φιουννέσιον». Τὸ μῆκος τοῦ ἰσθμοῦ εἶναι μόλις 850 μ., ὑπολίζεται δὲ ὅτι διὰ τὴν τομήν του θὰ ἀπαιτηθῆ τὸ πολὺ ἕνα ἑξάμηνον.

ΕΙΣ ΑΛΛΑΣ ΚΟΙΝΟΤΗΤΑΣ

Ἡ ἐκ τῆς περιοδείας τοῦ κ. Νομάρχου καὶ τῶν πολιτευτῶν ἐντύπωσις μεταξὺ τῶν κατοίκων Χαλκιδικῆς ὑπῆρξε ἐξαιρετικῶς ἀγαθὴ καὶ ἀρίστη.

Διὰ πρώτην φορὰν ἡ Χαλκιδικὴ ἐγνώρισε Νομάρχην τόσον συγχρονισμένον καὶ ρηξικέλευθον, μὲ ριζοσπαστικὴν ἀποφασιστικότητα ἐπιλύοντα τὰ ζητήματα τῆς δικαιοδοσίας του ἄνευ χρονοτριβῶν καὶ καθυστερήσεων.

Ὁ κ. Νομάρχης ἐπέστρεψε χθὲς τὴν μεσημβρίαν εἰς δὴν ἕδραν του, ἐξέδραμε δὲ τὸ ἀπόγευμα μετὰ τοῦ κ. Βασιλικοῦ εἰς Ἅγιον Πρόδρομον, ἐπ' εὐκαιρίᾳ τῆς πανηγύρεως.

Τὸν κ. Νομάρχην συνόδευσεν εἰς τὴν περιοδείαν του καὶ ὁ διευθυντὴς κατασκευῶν Μακεδονίας κ. Κορτέσης, ἐπιθεωρήσας τὰ ἐκτελούμενα ἔργα ὑδρεύσεως εἰς τὰ διάφορα χωρία τῆς Χαλκιδικης.

Ὁ κ. Θεοδοσίου θὰ συνεχίση τὴν περιοδείαν του εἰς ὁλόκληρον τὴν περιφέρειαν πρὸς ἐπιτόπιον ἐξέτασιν τῶν ἀναγκῶν καὶ τῶν λοιπῶν κοινοτήτων τοῦ Νομοῦ του,

ΤΟ ΕΝΔΙΑΦΕΡΟΝ ΤΗΣ ΚΥΒΕΡΝΗΣΕΩΣ ΔΙΑ ΤΗΝ ΧΑΛΚΙΔΙΚΗΝ ΚΑΤΑΣΚΕΥΗ ΝΕΩΝ ΔΡΟΜΩΝ

Ὁ νέος Νομάρχης Χαλκιδικῆς κ. Θεοδοσίου, χωρὶς γραφειοκρατικὰς διατυπώσεις καὶ χρονοτριβάς, χωρὶς κωδωνοκρουσίας καὶ ρεκλαμαρικὸν θόρυβον, ἀρχίζει τὴν δημιουργικήν του δρᾶσιν εὐθὺς ἅμα τῇ ἀναλήψει τῶν καθηκόντων του.

Αἱ κάτωθι δημοσιευόμεναι διακηρύξεις δημοπρασιῶν κατασκευῆς ὁδικῶν ἔργων ἐν Χαλκιδικῇ, εἶναι ἀσφαλῶς ἡ καλυτέρα καὶ ἀποστομωτικωτέρα ἀπάντησις εἰς τὰς φωνασκίας τῶν κλόουν τοῦ βενιζελικοῦ τσιρκουλου.

Ἂς ἀνοίξουν λοιπὸν τὰ μάτια των καὶ ἂς συγκρίνουν οἱ ἀναίσχυντοι, κακόπιστοι καὶ ἀσυνείδητοι σερβιτόροι τοῦ θνησιγενοῦς συγκροτήματος, τὰ ἔργα τῆς παρούσης κυβερνήσεως μὲ τὶς ἀερόφουσκες τῆς «ἀγνωριστοποιήσεως» καὶ τῶν «ἐντιμοτάτων».

Ἀλλὰ εἶναι δυστυχῶς πολὺ φυσικὸν οἱ ἄνθρωποι τῶν ὁποίων ἡ σπονδυλικὴ στήλη ἔχει σκεβρώσει ἀπὸ τὰς διαρκεῖς ὑποκλίσεις πρὸ τοῦ αὐθέντου των, νὰ μὴ εἶναι εἰς θέσιν νὰ ἰδοῦν καὶ νὰ κρίνουν πρόσωπα καὶ πράγματα μὴ προερχόμενα ἀπὸ τό... μεγαλοπρεπὲς δίκοχον.

Ἔχουν συνηθίσει οἱ ἀνθρωπάκοι νὰ νομίζουν ὅτι ὁ κόσμος ὅλος κρέμεται ἀπὸ τὸν ὀμφαλὸν τοῦ Μάγου των καὶ φωτίζεται μονάχα ἀπὸ τὸν... σκοῦφον του.

ΔΙΑΚΗΡΥΞΙΣ ΔΗΜΟΠΡΑΣΙΑΣ

Ὁ Νομάρχης Χαλκιδικῆς ὡς Πρόεδρος τοῦ Ε.Τ.Ε.Ο.Ν. Χαλκιδικῆς, κατόπιν ἐντολῆς τῆς Ἐκτελεστικῆς Ἐπιτροπῆς, διακηρύττει μυστικὴν μειοδοτικὴν δημοπρασίαν, δι' ἐνσφραγίστων προσφορῶν, διὰ τὴν κατασκευὴν τμημάτων τῆς ὑπ' ἀριθ 7 Ἐπαρχιακῆς ὁδοῦ Νεοχωρίου—Ἁγ. Παύλου—Καλλικρατείας—Ν. Μουδανιῶν—Ποτιδαίας διὰ προϋπολογισμοῦ δραχμῶν τριακοσίων χιλιάδων (300000).

Ἡ δημοπρασία ἐνεργηθήσεται ἐν Πολυγύρῳ καὶ ἐν τῷ Νομαρχιακῷ Καταστήματι τὴν 4ην τοῦ μηνὸς Ὀκτωβρίου 1934 ἡμέραν Πέμπτην καὶ ὥραν 5 μ. μ.

Ὡς ἐγγύησις ὁρίσθη γραμμάτιον δραχμῶν 15000.

Γίνονται δεκτοὶ ἐργολάβοι ἢ ἐργολάβοι ἑταιρίαι δημοσίων ἔργων.

Πληροφορίαι παρὰ τῇ Νομαρχίᾳ Χαλκιδικῆς κατὰ τὰς ὥρας τῶν γραφείων.

Ὁ Νομάρχης Χαλκιδικῆς
Ὡς Πρόεδρος τοῦ Ε.Τ.Ε.Ο.Ν.Χ.
Β. ΘΕΟΔΟΣΙΟΥ

ΔΙΑΚΗΡΥΞΙΣ ΔΗΜΟΠΡΑΣΙΑΣ

Ὁ Νομάρχης Χαλκιδικῆς ὡς Πρόεδρος τοῦ ΕΤΕΟΝ Χαλκιδικῆς, κατόπιν ἐντολῆς τῆς Ἐκτελεστικῆς Ἐπιτροπῆς, διακηρύττει μυστικὴν μειοδοτικὴν δημοπρασίαν, δι' ἐνσφραγίστων προσφορῶν, διὰ τὴν κατασκευὴν τμημάτων τῶν ὑπ' ἀριθ. 1 καὶ 6 Ἐπαρχιακῶν ὁδῶν Πολυγύρου—Γερακινῆς, Πολυγύρου—Ὁρμυλίας καὶ Πολυγύρου—Βραστῶν-Πλανῶν διὰ προϋπολογισμοῦ δραχμῶν τετρακοσίων χιλιάδων (400.000).

Ἡ δημοπρασία ἐνεργηθήσεται ἐν Πολυγύρῳ καὶ ἐν τῷ Νομαρχιακῷ Καταστήματι τὴν 4ην τοῦ μηνὸς Ὀκτωβρίου 1934 ἡμέραν Πέμπτην καὶ ὥραν 12 π. μ.

Ὡς ἐγγύησις ὁρίσθη γραμμάτιον δραχμῶν 20.000

Γίνονται δεκτοὶ ἐργολάβοι ἢ ἐργολάβοι ἑταιρίαι δημοσίων ἔργων.

Πληροφορίαι παρὰ τῇ Νομαρχίᾳ Χαλκιδικῆς κατὰ τὰς ὥρας τῶν Γραφείων.

Ὁ Νομάρχης Χαλκιδικῆς
Ὡς Πρόεδρος τοῦ Ε.Τ.Ε.Ο.Ν.Χ.
Β. ΘΕΟΔΟΣΙΟΥ

ΑΠΟ ΤΗ ΜΕΓΑΛΗ ΠΑΝΑΓΙΑ

ΚΑΙ ΑΛΛΕΣ ΑΝΑΓΚΕΣ ΤΟΥ ΧΩΡΙΟΥ ΜΑΣ

(Συνέχεια ἐκ τῆς 3ης σελίδος)

κακὴ διαχείρηση τοῦ ζητήματος αὐτοῦ πρέπει τώρα νὰ ἐξευρεθῆ ἕνας τρόπος καὶ νὰ ἀποπερατωθῆ τὸ ἔργο, γιατὶ ὅπως καὶ μὲ ὅτι ἔγινε ὡς τώρα τὸ νερὸ κατήντησε σχεδὸν ἀκατάλληλο γιὰ πιῆ, γιατὶ εἶναι ἀσκέπαστο καὶ σὰν βρασμένο καὶ ὑπάρχει κίνδυνος ἀσθενειῶν.

Πρέπει λοιπὸν νὰ καλυφθῆ καὶ νὰ γίνῃ καὶ ἐσωτερικὴ διακλάδωση.

Φροντεῖστε ὅσο μπορεῖτε γι' αὐτό μας τὸ ζήτημα γιατὶ εἶναι ἕνα ἀπὸ τὰ σπουδαιότερα τοῦ χωριοῦμας.

Ἄλλο ἐπίσης σπουδαῖο ζήτημα εἶναι τὸ νὰ γίνουν ὑπόνομοι, γιατὶ δὲν ὑπάρχουν καθόλου καὶ τώρα τὸ καλοκαῖρι, ἐκτὸς ἀπὸ τὴ βρωμιὰ καὶ τὴν ἀκαθαρσία, ὑπάρχει καὶ μεγάλος κίνδυνος δημιουργίας ἀσθενειῶν.

Γι' αὐτὸ τὸ ζήτημα πρέπει νὰ ἐνδιαφερθῆ ὁ νέος Νομάρχης μας γιατὶ ὑπάγεται, θαρρῶ, στὴν ἁρμοδιότητα τῆς Μ.Υ.Κ.—Ἂς μᾶς στείλει λοιπὸν ὁ κ. Θεοδοσίου τὸν μηχανικὸν τῆς Μ.Υ.Κ. γιὰ νὰ συνταξῆ τὴ σχετικὴ μελέτη. Ὅταν ἔχουμε στὰ χέρια μας τὴ μελέτη, τότε θὰ μποροῦμε νὰ φωνάζουμε περισσότερο καὶ θὰ ζητήσουμε καὶ τὴν ἐνίσχυση τοῦ Κράτους.

Καὶ τότε μὲ ἕνα καλὸ συνδυασμὸ τῆς προσωπικῆς τῶν κατοίκων ἐργασίας καὶ τῆς ὑλικῆς ἐνισχύσεως τοῦ κράτους, ἴσως νὰ καταφέρουμε νὰ ἀπαλλάξουμε τὸ χωριό μας ἀπὸ τὸ αἶσχος καὶ τὸν διαρκὴ αὐτὸν κίνδυνο.

Μᾶς χρειάζεται ὅμως πρῶτα ἡ μελέτη, ἡ ὁποία πρέπει νὰ συνταχθῆ ὅσο τὸ δυνατὸν ταχύτερο—τώρα ποὺ ὁ καιρὸς εἶναι ἀκόμα καλός.

Μὲ τὴν εὐκαιρίαν τῆς κατασκευῆς τῶν ὑπονόμων πρέπει νὰ διαρρυθμισθοῦν καὶ οἱ δύο λάκκοι ποῦ διασχίζουν τὸ χωριό μας καὶ οἱ ὁποῖοι ἀποτελοῦν σήμερα διαρκεῖς ἑστίες βρωμιᾶς καὶ μολυσματικῶν νοσημάτων.

Ἄλλο ἐπίσης σπουδαῖο ζήτημα τοῦ χωριοῦ μας εἶναι ἡ μεταφορὰ τοῦ νεκροταφείου ἔξω ἀπὸ τὸ χωριὸ γιατὶ σήμερα βρίσκεται μέσα στὸ χωριό. Καὶ γιὰ τὸ ζήτημα αὐτὸ ἁρμοδία εἶναι ἡ Μ.Υ.Κ. Συνεπῶς τὸν λόγον ἔχει καὶ σ' αὐτὸ ὁ νέος Νομάρχης μας.

Νὰ καὶ μερικὰ ἄλλα ζητήματα ποὺ ἐνδιαφέρουν τὸ χωριό μας καὶ πρέπει νὰ τακτοποιηθοῦν, 1) Ἡ ἵδρυσις ἀγροτικοῦ ἰατρείου γιατὶ καὶ τὸ ὄμορφο χωριό μας τὸ μαστίζει, δυστυχῶς, ἡ ἑλονοσία, ἐπειδὴ ὑπάρχουν οἱ παραπάνω ἀναφερόμενες βρωμιὲς καὶ νοσογόνες ἑστίες. 2) Νὰ μᾶς ἐπιτραπῆ ἡ ὑλοτόμησις ἀπὸ τὰ δάση Μεϊμαρίδου γιατὶ τὰ κοινοτικά μας δάση εἶναι ἀνεπαρκέστατα. 3) Τὸ σχολεῖο μας πρέπει νὰ γίνῃ ἑξατάξιο καὶ νὰ διοριστῆ ἕνας ἀκόμη δάσκαλος γιατὶ τὰ παιδιὰ κάθε χρόνο καὶ ἀρτιρίζουν ἐνῶ τὸ διδασκαλικὸ προσωπικὸ μένει τὸ ἴδιο καὶ δὲν ἐπαρκεῖ πιά. 4) Ἐπληροφορήθημεν ὅτι ψηφίσθηκε πίστωσις 200000 δρχ. γιὰ τὴν κατασκευὴ τοῦ δρόμου Παλαιοχωρίου Ἁγ. Δημητρίου. Τὰ χρήματα αὐτὰ μαθαίνουμε πῶς ἐξαφανίσθηκαν χωρὶς νὰ γίνῃ τίποτα ἀπολύτως. Νὰ ἐξακριβωθῆ τί ἔγιναν καὶ γιατὶ δὲν ἔγινε ὁ δρόμος αὐτός.

5) Γιὰ ὅλες τὶς ἐκκλησίες ἐχορηγήθη ἀπὸ τὸ κράτος κάποια πίστωση καὶ μονάχα γιὰ τὴ δική μας δὲν διετέθη οὔτε δεκάρα. Ὁ κ. Βασιλικοῦ ἂς φροντίσει νὰ δωθῆ καὶ γιὰ τὴν ἐκκλησία τῆς Μεγ, Παναγίας κανὲ κονδύλιο γιατὶ ἔπαθε μεγάλες ζημίες ἀπὸ τοὺς σεισμούς

Πρὶν ἀπὸ λίγες μέρες ἄρχισαν νὰ μᾶς δίδουν χρήματα γιὰ τὴν ἐπισκευὴ τῶν σπιτῶν μας· Ὡς τώρα ἔχουν δώσει νὰ 210 σπίτια. Ἔτσι κάθε ἀμφιβολία καὶ κάθε ἀνησυχία, ποὺ μὲ τόση μαεστρία εἶχαν ἐνσπείρει στὶς ψυχὲς τοῦ ἁπλοϊκοῦ λαοῦ οἱ βενιζελικοὶ δημαγωγοὶ—δὲν θὰ δοθοῦν χρήματα καὶ ὁ κόσμος θὰ ξεχειμωνιάση καὶ φέτος στὶς μπαράγκες.—διαλύθηκε, οἱ ἐπισκευὲς ἄρχισαν καὶ ὁ κόσμος εἶναι ἐνθουσιασμένος καὶ εὐχαριστεῖ μ' ὅλη του τὴν καρδιὰ τὴν λαϊκὴ κυβέρνησή του καὶ τὸν τόσο ἄξιο καὶ λατρευτὸ βουλευτή του κ. Β. Βασιλικοῦ.

ΓΡΑΚΧΟΣ

ΔΙΑ ΤΗΝ ΔΙΟΙΚΗΣΙΝ ΧΩΡΟΦΥΛΑΚΗΣ

Παρουσιασθεὶς εἰς τὰ γραφεῖα μας τὴν 27ην Αὐγούστου ὁ πρόεδρος τῆς κοινότητος Καρκάρας κ. Κλιμαντάκης, μᾶς κατήγγειλεν ὅτι ὁ χωροφύλαξ τοῦ Ἀστυνομικοῦ Σταθμοῦ Καρκάρας Κ. Γεωργιλάκης τὸν ἐξύβρισε καπηλικώτατα, ἐνώπιον τοῦ γραμματέως τῆς κοινότητος καὶ τῶν ἀγροφυλάκων.

Διὰ τὴν ἐξύβρισιν ὑπεβλήθη μήνυσις εἰς τὴν ἐνταῦθα Εἰσαγγελίαν ἀρχήν, ἥτις καὶ θὰ καταλογίση ἐν καιρῷ τὴν ποινικὴν εὐθύνην. Διὰ τοῦτο καὶ ἡμεῖς δὲν ἐπειγόμεθα νὰ ἐκφέρωμεν ἀβασανίστως γνώμην.

Νομίζομεν ὅμως, ὅτι ἀσχέτως τῆς δικοστικῆς ἐβάσεως τῆς ὑποθέσεως καὶ τῆς τυχόν, ποινικῆς εὐθύνης τοῦ ἐν λόγῳ χωροφύλακος δὲν εἶναι πλέον ἐπιτετραμμένον νὰ παραμένῃ εἰς τὸν Ἀστυνομικὸν Σταθμὸν Καρκάρας ὁ ἀνωτέρω χωροφύλαξ.

Ἡ Διοίκησις Χωροφυλακῆς Χαλκιδικῆς ἔχει ὑποχρέωσιν νὰ ἀπομακρύνῃ ἀπαραιτήτως καὶ τάχιστα μάλιστα, ἐκεῖθεν τὸν παρεκτραπέντα τοῦτον χωροφύλακα.

ΑΣΥΝΕΙΔΗΤΟΣ ΥΠΑΛΛΗΛΟΣ

Ὁ ἐν Ἀνθεμοῦντι ἀνταποκριτής μας μᾶς γράφει ὅτι ὁ εἰς τὰς ἀποθήκας συγκεντρώσεως σίτου Βασιλικῶν ζυγιστὴς ὄχι μόνον φέρεται χυδαιότατα καὶ ἀνάγωγα ἀπέναντι τῶν χωρικῶν ποὺ πηγαίνουν νὰ παραδώσουν ἐκεῖ τὸ προϊὸν τῶν κόπων των, ἀλλὰ καὶ ἐκ προθέσεως ζυγίζει ἐλλειπῶς τὸν προσκομιζόμενον σῖτον, ζημιώων οὕτω ἀρκετὰ αὐτούς.

Οἱ λόγοι τῆς τοιαύτης ἀχαρακτηρίστου καὶ ποινικῶς διωξίμου συμπεριφορᾶς τοῦ ὑπαλλήλου τούτου δὲν μᾶς ἐνδιαφέρουν καὶ δὲν ἐπιθυμοῦμεν νὰ τοὺς μάθωμεν.

Ἐκεῖνο ποὺ μᾶς ἐνδιαφέρει εἶναι ν' ἀπολυθῆ πάραυτα τῆς θέσεώς του ὁ ἀσυνείδητος αὐτὸς ὑπάλληλος.

Καὶ δὲν πιστεύομεν νὰ χρειασθῆ νὰ συνηγορήσωμεν ἐντονώτερα διὰ τὴν ἄμεσον ἀπόλυσίν του.

ΠΡΟΚΗΡΥΞΙΣ

Ἡ Σχολικὴ Ἐφορεία τοῦ Δημ. Σχολείου Παλαικάστου προκηρύσσει πλειοδοτικὴν δημοπρασίαν διὰ τὴν ἐνοικίασιν τοῦ βαλανοκαστάνου τῆς περιφερείας Παλαιοκάστραν.

Ἡ Δημοπρασία θὰ γίνῃ τὴν 9ην Σεπτεμβρίου ἡμέραν Κυριακὴν καὶ ὥραν 2 μ. μ. εἰς τὸν συνήθεις τόπον τῶν δημοπρασιῶν ἤτοι εἰς τὸ καφενεῖον Ξανθοπούλου.

Ἡ κατακύρωσις θὰ εἶναι τελειωτικὴ ἐὰν ἡ προσφορὰ θὰ εἶναι συμφέρουσα.

Ἡ ἔγκρισις ὑπόκειται εἰς τὸν κ. Ἐθεωρητὴν τῶν Δημ. Σχολείων Χαλκιδικῆς. Οἱ ὅροι ἐνοικιάσεως εὑρίσκονται εἰς τὸ γραφεῖον τοῦ κ. Ἐπιθεωρητοῦ καὶ εἰς τὸ γραφεῖον τοῦ Δημ. Σχολείου Παλαικάστρου ὅπου δύνανται νὰ λαμβάνωσι γνῶσιν οἱ βουλόμενοι.

Ὁ Πρόεδρος
Γ. ΡΕΠΑΝΗΣ

ΔΗΛΩΣΙΣ

Τὰ Δημοτικὰ σχολεῖα Πολυγύρου δηλοῦσιν, ὅτι αἱ ἐγγραφαὶ ἐν αὐτοῖς κατὰ τὸ τρέχον ἔτος θέλουν ἀρχίσῃ τὴν 15ην Σεπτεμβρίου ἐ. ἔ. ἡμέραν Σάββατον καὶ θέλουν τελειώσει τὴν 30ην ἰδίου μηνός.

Πάντες οἱ μαθηταὶ καὶ μαθήτριαι ὀφείλουν κατὰ τὸν νόμον ἐντὸς τῆς ἀνωτέρας προθεσμίας νὰ προσέλθουν εἰς τὸ σχολεῖον καὶ ἐγγραφοῦν.

Οἱ γονεῖς καὶ κηδεμόνες τῶν μὴ ἐγγραφομένων μαθητῶν ὑπόκεινται εἰς πρόστιμον 50-500 δραχμῶν καὶ ἐν ὑποτροπῇ εἰς πρόστιμον 1000 δραχμῶν.

Πολύγυρος 1)9)34
Ἐκ τοῦ Γραφείου

ΥΠΕΡΒΟΛΙΚΟΣ ΖΥΛΟΣ ΣΤΑΘΜΑΡΧΟΥ ΕΙΣ ΑΓ. ΠΑΡΑΣΚΕΥΗΝ

Μᾶς τηλεγραφοῦν ἐξ Ἁγ. Παρασκευῆς ὅτι οἱ κάτοικοι τῶν χωρίων Ἁγ. Παρασκευῆς, Καψοχώρας, Παληουρίου καὶ Ν. Συκιώνης ζητοῦν ὁμοφώνως τὴν ἀπομάκρυνσιν ἐκ τοῦ Σταθμοῦ χωροφυλακῆς Ἁγ. Παρασκευῆς τοῦ ἐκεῖ ἀστυνομικοῦ Σταθμάρχου Τζανέτου Γκρεκούτσου, διότι οὗτος τοὺς πιέζει διὰ τὸ τίποτε, καὶ χωρὶς κανέναν λόγον διενεργεῖ ἐρεύνας ἐν μέσει ἀγορᾷ διὰ νὰ ἀνεύρῃ λέγει λαθραῖο καπνό.

Προχθὲς 29 Αὐγούστου ἑορτὴν τοῦ Ἁγ. Προδρόμου συνέλαβε τὸν Γ. Κουμάρην διότι ἦτο μεθυσμένος (λόγω τῆς πανηγύρεως) καὶ ἀντὶ νὰ τὸν κρατήση εἰς τὸν Σταθμὸν Ἁγ Παρασκευῆς μέχρις ὅτου συνέλθη, τὸν ἔδεσε καὶ τὸν ἀπέστειλε εἰς τὸ τμῆμα χωροφυλακῆς Βάλτης μὲ τὴν δικαιολογίαν ὅτι οὗτος ἐξύβρισε τὰ ἀστυνομικὰ ὄργανα

Δι' αὐτὸ καὶ διὰ πολλὰς ἄλλας βαναυσότητας τοῦ σταθμάρχου τούτου οἱ κάτοικοι τῶν ἀνωτέρων χωρίων ζητοῦν νὰ ἀπομακρυνθῆ οὗτος ἐκεῖθεν καὶ ἀντ' αὐτοῦ νὰ ἐπανέλθη εἰς τὸν Σταθμὸν Ἁγ. Παρασκευῆς ὁ πρώην ἐνωμοτάρχης Σακελαρόπουλος.

Ἡ Διοίκησις Χωροφυλακῆς Χαλκιδικῆς ἐλπίζομεν ὅτι θὰ θελήση νὰ ἀπομακρύνῃ ἐκεῖθεν τὸν ἐνωματάρχην, διὰ νὰ ἐκλείψουν αἱ προστριβαὶ μεταξὺ ἀστυνομίας καὶ χωρικῶν.