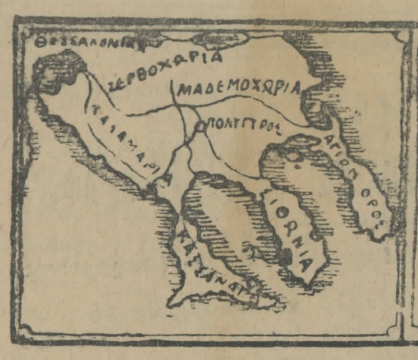

ΧΑΛΚΙΔΙΚΗ

ΔΕΚΑΠΕΝΘΗΜΕΡΟΣ ΕΠΙΘΕΩΡΗΣΙΣ ΤΗΣ ΧΑΛΚΙΔΙΚΗΣ

ΠΟΛΥΓΥΡΟΣ
ΚΥΡΙΑΚΗ
8 ΣΕΠΤΕΜΒΡΙΟΥ 1935

ΠΕΡΙΟΔΟΣ Β'.
ΑΡΙΘΜΟΣ ΦΥΛΛΟΥ 38

ΔΙΕΥΘΥΝΤΗΣ-ΙΔΙΟΚΤΗΤΗΣ
ΑΘ. Γ. ΚΑΡΑΓΚΑΝΗΣ

Ἐτησία Συνδρομὴ Δρ. 50

ΝΑ ΠΡΟΛΑΜΒΑΝΩΝΤΑΙ ΑΙ ΕΞΕΓΕΡΣΕΙΣ

Προχθὲς εἰς τὸ Παλαιοχώριον οἱ ἐργάται τῆς ἀνοικοδομήσεως, τῶν ὁποίων καθυστεροῦντο πολλὰ ἡμερομίσθια, διότι ὁ κύριος ταμίας τῶν σεισμοπαθῶν, ποὺ ἀντιπροσωπεύει αὐτὸ τὸ Κράτος, καὶ ὁ ὁποῖος ἔπρεπε νὰ καταβάλῃ τὴν ἀξίαν τῆς ἐκτελεθείσης ἐργασίας, δὲν εἶχε κάμῃ πρὸ πολλοῦ τὴν ἐμφάνησίν του, ἐξηναγκάσθησαν ἀπὸ τὴν πεῖνα καὶ ἐγκατέλειψαν τὰς ἐργασίας των καὶ κατέβηκαν εἰς τὴν Ἀρναίαν, ὅπου ἡ διεύθυνσις τοῦ ΙΙ τομέως τῶν σεισμοπαθῶν καὶ ὅπου ἑδρεύουν καὶ αἱ ἄλλαι Κρατικαὶ Ἀρχαὶ τῶν Μαδεμοχωρίων, διὰ νὰ διαμαρτυρηθοῦν καὶ ζητήσουν τὸ ψωμί των, τὸ δεδουλευμένο ψωμί των ποῦ καὶ αὐτὸ ἀκόμα τοὺς λείπει ἀφοῦ καὶ οἱ φουρνάρηδες καὶ μπακάληδες τῶν ὁποίων ἄδειασαν τὰ τσουβάλια καὶ τὰ ράφια, ἀναγκάσθηκαν νὰ τοὺς κόψουν πειὰ κάθε πίστωσι.

Καὶ ὅταν κανεὶς πεινά, ὅταν ὅλα τὰ γύρω του τὰ βλέπει μαῦρα, ὅταν βλέπει νὰ πνίγεται τὸ δίκηο του καὶ ἀντιλαμβάνεται ὅτι κοροϊδεύεται, τότε βέβαια ἐξεγείρεται, φωνάζει, βρίζει, παραφέρεται.

Ἔτσι, βρῆκε τὴν εὐκαιρία νὰ δράσῃ καὶ πάλιν ὁ διοικητὴς τῆς ὑποδιοικήσεως χωροφυλακῆς Ἀρναίας καὶ νὰ ἐμφανίσῃ τὴν πυγμὴν τοῦ Κράτους συλλαβὼν πέντε ἐκ τῶν συγκεντρωθέντων καὶ διαμαρτυρηθέντων ἐργατῶν οἵτινες, ὡς πλέον ζωηροί, ὡς πλέον τολμηροί, ὡς πλέον προχωρημένοι καὶ συνηδειτοὶ ἐργάται γνωρίζοντες νὰ διεκδικοῦν τὸ δίκαιόν των, λέγονται κομμουνισταὶ καὶ εἶναι ἐγγεγραμμένοι εἰς τοὺς μαυροπίνακας τῶν προγραφῶν.

Χάρις ὅμως εἰς τὴν συγκέντρωσιν αὐτὴν τῶν ἐργατῶν καὶ χάρις εἰς τὴν θυσίαν τῶν πέντε πρωτοπόρων ἐργατῶν, ἀπεστάλη ἐσπευσμένως τὴν ἐπαύριον ὁ κύριος ταμίας καὶ ἐπλήρωσε τὰ καθυστερούμενα.

Εἰς οὐδὲν εἶχον ἰσχύσει τὰ προηγούμενα ὑπομνήματα, αἱ δὲ ἐκκλήσεις τῶν ἐργατῶν καὶ τῶν σεισμοπαθῶν, ποὺ μὲ ἀγωνίαν εἶδον νὰ σταματᾶ ἡ ἀνοικοδόμησις, ἤχουν εἰς ὦτα μὴ ἀκουόντων.

Τὶς λοιπὸν πταίει διὰ τὴν ἐξέγερσιν, τὶς ἐξωθεῖ τοὺς ἐργάτας πρὸς τὸν κομμουνισμόν; Ἂς φροντίσουν νὰ μὴ διακοπῇ καὶ πάλιν ἡ ἀνοικοδόμησις, ἂς φροντίσουν νὰ μὴ ἀδικοῦνται καὶ πεινοῦν οἱ ἐργάται, διότι τότε ἀσφαλῶς θὰ εὑρεθοῦν ὄχι μόνον πέντε ἀλλὰ πολλοὶ περισσότεροι κομμουνισταί, ἐφ' ὅσον αὐτὸ τοῦτο τὸ Κράτος ὑπέδειξεν εἰς τοὺς ἀδικουμένους τὸν δρόμον τῆς ἐξεγέρσεως πρὸς διεκδίκησιν τοῦ δικαίου των. Διότι μόνον τότε συγκινεῖται, τότε μόνον κινεῖται, μόνον τότε, ὅταν ὑψωθῇ ὁμαδικὴ ἡ φωνὴ τῶν ἀδικουμένων ἀκούει.

Καὶ ἰδοὺ χθὲς νέα ἀπεργία πείνης τῶν ἐργατῶν τοῦ δρόμου Πολυγύρου, τῶν ὁποίων τὰ πενιχρὰ ἡμερομίσθια, καίτοι ἐργάζονται ἐπὶ 10ωρον ἀντὶ τοῦ νομίμου 8ώρου, καθυστεροῦνται ἐπὶ 40 ἡμέρας.

Ὁ κ. ἐργολάβος ἔσπευσε νὰ εἰδοποιήσῃ τὸν κ. νομομηχανικόν, ὁ ὁποῖος σπεύσας ἐπὶ τόπου τῇ κουστωδίᾳ χωροφυλάκων μετήγαγεν ἐνταῦθα δύο ἐκ τῶν... πρωταιτίων κομμουνιστῶν καὶ ἔπεισε τοὺς ὑπολοίπους νὰ συνεχίσουν τὴν ἐργασίαν των, ὑποσχεθεὶς εἰς αὐτοὺς ὅτι θὰ πληρωθοῦν...αὔριον! Καὶ ἔτσι ἡ τάξις ἀπεκατεστάθη.

Ἀλλὰ κύριοι, πῶς θέλετε, ἐργάτες νὰ σπάνουν πέτρες νηστικοί, ἀφοῦ εἶναι γνωστὸν ὅτι ἡ οἰκονομικὴ δυναμικότης τοῦ ἐργάτου δὲν δύναται νὰ ἀνθέξῃ περισσότερον τῆς μιᾶς ἑβδομάδος; Καὶ αἰχμάλωτοι ἐπὶ τέλους ἂν ἦσαν θὰ τοὺς δίνατε τοὐλάχιστον ἕνα ξεροκόμματο. Θὰ μᾶς πῆτε ἴσως, ὅτι τοὺς παρέχετε τρόφιμα ἐπὶ πιστώσει ἀπὸ τὰ γνωστὰ πρατήρια σας, μὲ τὰ ὁποῖα τοὺς κλέβεται δυὸ φορές!

Πῶς λοιπὸν θέλετε νὰ μὴ ἐξεγερθοῦν, πῶς θέλετε νὰ μὴ φωνάξουν ὅτι πεινοῦν;

Ἀλλ' ὁ χορτᾶτος δὲν πιστεύει τὸν νηστικόν.

Πιστέψατε ὅμως ὅτι μὲ τὰ κατασταλτικὰ μέτρα ποῦ χρησιμοποιεῖτε, μὲ τοὺς ὑποκοπάνους, τὰς σφαῖρας καὶ τὰ δεσμά, οἱ νηστικοὶ δὲν χορταίνουν, τὸ δίκαιον δὲν πνίγεται, αἱ δημοκρατικαὶ ἐλευθερίαι δὲν δεσμεύονται.

Τοὐναντίον μάλιστα, αἱ ἄδικοι βιαιοπραγίαι, ὁ κοῦφος χαρακτηρισμὸς κάθε διαμαρτυρομένου ὡς κομμουνιστοῦ, αἱ ἀδικαιολόγητοι διώξεις καὶ ἐκτοπισμοὶ καὶ κάποτε τὸ αἷμα τοῦ δικαίου ποὺ χύνεται, ὅπως ἔγινε στὸ Ἡράκλειο τῆς Κρήτης καὶ στὴ Κυπαρισσία τῆς Πελοπονήσου, τὰς μικρὰς ἐξεγέρσεις καὶ τὰς τοπικὰς στάσεις θὰ τὰς ἐξελίξουν εἰς γενικὴν ἐπανάστασιν.

Εἶναι λοιπὸν καιρὸς νὰ ἀλλάξετε τακτικὴν καὶ πρὸ παντὸς νὰ λάβετε προληπτικὰ μέτρα προστατεύοντα τοὺς ἐργαζομένους καὶ τὸ δίκηο των, ὄχι μόνον στὸ χαρτὶ ἀλλὰ καὶ στὴ πρᾶξι.

Γιατὶ τάχα, ὁ κύριος ταμίας τῶν σεισμοπαθῶν δὲν μποροῦσε νὰ φθάσῃ λίγες μέρες ἐνωρίτερα, ἂν μὴ καθ' ἕκαστον δεκαήμερον ὅπως πρέπει, διὰ νὰ προληφθῇ ἡ διακοπὴ τῆς ἀνοικοδομήσεως καὶ ἡ προκληθεῖσα ἐξέγερσις;

Γιατὶ τάχα, ὁ κύριος νομομηχανικός, ποῦ ἔσπευσε νὰ ἐπιβάλῃ τὴν τάξιν τῇ κουστωδίᾳ χωροφυλάκων ὅταν ἐξεδηλώθη ἡ ἀπεργία τῶν ἐργατῶν, δὲν περνοῦσε λίγες μέρες προτήτερα καὶ δὲν ρωτοῦσε τοὺς ἐργάτας ἂν πληρώθηκαν ἢ ὄχι, καὶ δὲν ἐνεργοῦσε ἐκ τῶν προτέρων ὅσα ἐκ τῶν ὑστέρων ἐνήργησε;

Καὶ γιατὶ περιποιεῖσθε τόσον τοὺς ἐργολάβους, τὰ δὲ παράπονα τῶν ἐργατῶν, διὰ τῶν χειρῶν τῶν ὁποίων ἐκτελοῦνται κυρίως τὰ ἔργα, τὰ ρίχνετε εἰς τὸν κάλαθον τῶν ἀχρήστων, προκαλοῦντες τούτους εἰς ἐξέγερσιν.

Γιατί, ἐνῶ ἕνας κόσμος ὁλόκληρος διαμαρτύρεται τώρα ἐπὶ ἔτη διὰ τὴν καταπάτησιν τοῦ δικαίου του καὶ ζητεῖ τὴν κατάργησιν τῆς συμβάσεως τοῦ Μεϊμαρίδου, ἐξακολουθεῖ νὰ ἀδικεῖται καὶ νὰ κοροϊδεύεται;

Γιατὶ νὰ ἐπιβάλλεται εἰς τοὺς ἀμπελουργούς, τοὺς μελισσοτρόφους καὶ τοὺς κουμαροσυλλέκτας τῆς Χαλκιδικῆς μία κατάφωρος ἀνισότης καὶ ἀδικία καὶ δὲν ἐπιτρέπεται εἰς αὐτοὺς ἡ ἐλευθέρα ἀπόσταξις οἰνοπνεύματος ἐπὶ 24 ὡρον, ὅπως ἐπιτρέπεται διὰ τοὺς Θεσσαλούς;

Γιατί; Γιατὶ νὰ μὴ προλαμβάνετε τὰς ἐξεγέρσεις;

Τοῦτο δὲν εἶναι προτιμώτερον;

Ἢ μήπως νομίζετε, ὅτι διαρκῶς μπορεῖτε νὰ καταστέλετε τὰς ἐξεγέρσεις, νὰ πνίγετε τὸ δίκαιον καὶ νὰ δεσμεύετε τὰς ἐλευθερίας τοῦ λαοῦ;

Ἀλλ' ἂν οὕτως νομίζετε, πολὺ ταχέως θὰ πεισθῆτε ὅτι ὁ λαὸς τῆς Χαλκιδικῆς ἔχασε πλέον τὴν ὑπομονήν του καὶ θὰ ἐξεγερθῇ σύσσωμος πρὸς ἐπιβολὴν τῶν δικαίων του.

ΣΚΕΨΕΙΣ ΚΑΙ ΚΡΙΣΕΙΣ

ΚΙΝΔΥΝΟΣ-ΘΑΝΑΤΟΣ

Ἀπὸ τὴν ἰατρικὴν ἐξέτασιν τῶν στρατευσίμων τῆς Χαλκιδικῆς τῆς κλάσεως 1936 διεπιστώθησαν θλιβερότατα πορίσματα, ὅσον ἀφορᾶ τὴν ὑγιεινὴν κατάστασιν τῶν νέων, ἐπὶ τῶν ὁποίων πρόκειται νὰ στηριχθῇ ἡ Πατρὶς καὶ νὰ συνεχισθῇ ἡ ἱστορία τοῦ Ἑλληνικοῦ Ἔθνους.

Μία μεγάλη ἀναλογία τῶν νέων τούτων εὑρέθη προφυματική, εἴς τινα δὲ χωρία σχεδὸν τὸ σύνολον τῶν νέων στρατευσίμων εὑρέθη προσβεβλημένον ὑπὸ τῆς ἐπαράτου νόσου, ἥτις, ἀντιστάσεως μὴ οὔσης, ἔχει ἐπεκταθῇ τόσον ἔτι κινδύνως, ὄχι μόνον εἰς τὰς πόλεις ἀλλὰ καὶ εἰς αὐτὰ τὰ χωριά, ἀπὸ τὰ ὁποῖα τροφοδοτοῦνται συνήθως αἱ φθίνουσαι πόλεις ὑπὸ νέων ὑγιῶν πολιτῶν.

Ἀφ' ἧς ὅμως τὸ Κράτος ἔπαυσε νὰ ἐνδιαφέρεται διὰ τὴν ὑγιεινὴν κατάστασιν τῆς ὑπαίθρου, τὰ δὲ ἐν αὐτῇ ἰατρεῖα καὶ ὑγειονομικὰ κέντρα ὑφίστανται μόνον κατ' ὄνομα καὶ ἀφ' ἧς ἐποχῆς ὁ ἄφθονος ἱδρώς τῶν χωρικῶν ἀπομυζᾶται ὑπὸ τὴν μορφὴν διαφόρων ποικιλωνύμων φόρων καὶ δὲν ὑπολείπεται εἰς αὐτὸν παρὰ μόνον ὁ μέλας καὶ σκληρὸς ἄρτος, ὁ ὁποῖος ἐνίοτε λείπει καὶ αὐτός, βεβαίως δὲν δύναται νὰ εἶναι διάφορος ἡ ὑγιεινή του κατάστασις.

Δι' ὅ, κρούομεν τὸν κώδωνα τοῦ κινδύνου τοῦ φθίνοντος Κράτους, τὸ ὁποῖον, ὡς ταχέως ἐκφυλίζεται καὶ φθίνει, πολὺ ταχύτερον θὰ καταστραφῇ ὁλοτελῶς καὶ θὰ σβύσῃ ἀπὸ τὴν ἱστορίαν τῶν Ἐθνῶν, ἂν δὲν δοθῇ ταχύτατα ἡ δέουσα προσοχὴ καὶ σημασία διὰ τὴν βελτίωσιν τῆς ὑγιεινῆς καταστάσεως καὶ δὲν ληφθοῦν τὰ ἐπιβαλλόμενα μέτρα προστασίας αὐτῆς.

Ἀντὶ λοιπὸν νὰ φροντίζωμεν διὰ τὴν προμήθειαν κανονιῶν καὶ πυροβολικῶν, ἂς φροντίσωμεν κατ' ἀρχὴν νὰ βελτιώσωμεν τὴν ὑγείαν τοῦ λαοῦ, ἡ ὁποία ἀποτελεῖ τὸν βασικὸν ὅρον τῆς δυναμικῆς του ἀντιστάσεως ἐν ὥρᾳ ἀνάγκης, καθ' ὅσον ὅταν λείπει ἢ ὅταν εἶναι ἐξασθενησμένον τὸ ἔμψυχον ὑλικόν, τότε καὶ ὅλα τὰ ἄλλα ἐφόδια τῆς ἐθνικῆς ἀμύνης εἶναι ἄχρηστα.

ΠΕΡΙΣΣΟΤΕΡΑΙ ΕΞΗΓΗΣΕΙΣ

Ὁ κ Χριστίδης ἔσπευσε νὰ μᾶς διαβεβαιώσῃ ὅτι πρὸ πολλοῦ τὰ χρήματα τοῦ διενεργουμένου διὰ τὸ ἀεροπλάνον «Χαλκιδική» ἐράνου, καταθέτει εἰς τὸ ταμιευτήριον.

Ἐφ' ὅσον τοῦτο εἶναι ἀληθές, ὁμολογοῦμεν ὅτι δὲν ἠθέλαμεν νὰ θίξωμεν τὸν κ. Χριστίδην, οὐχ' ἧττον διὰ τῆς δηλώσεώς του ταύτης διελύθη πᾶσα ὑπόνοια.

Ὀφείλει ὅμως νὰ μᾶς δηλώσῃ καὶ ὁ κ. νομάρχης ἄν, διενεργηθέντες πρὸς τὸν αὐτὸν σκοπὸν ἔρανοι, δὲν παραμένουν εἰς χεῖρας τρίτων μὴ παραδοθέντες οὔτε εἰς τὸν κ. Χρ. Χριστίδην.

Ὅσον ἀφορᾶ δὲ τὸν ὀβολόν μας ὁσονδήποτε πενιχρὸς καὶ ἂν εἶναι, ἀρνούμεθα νὰ τὸν δώσωμεν ἐπὶ τοῦ παρόντος, ἐφ' ὅσον ἡ δολοφονία ἀπὸ ἑλληνικῶν ἀεροπλάνων ἑλλήνων πολιτῶν ἐξακολουθεῖ νὰ θεωρῆται ὡς γενναία πρᾶξις καὶ ἐφ' ὅσον ἡ Ἐθνικὴ ἀεροπορία κατέστη κομματικὸν ὄργανον εἰς χεῖρας τοῦ γενναίου κ. Ρέππα.

ΑΠΟΦΑΣΕΙΣ ΑΝΕΚΤΕΛΕΣΤΟΙ

Μᾶς γράφουν ἐκ Καψοχώρας καὶ ἐπιμένουν, ὅτι ἡ ἐλαιοπαραγωγὴ των ὑπέστη μεγάλην προσβολὴν ὑπὸ τοῦ δάκου, λόγῳ τῆς αὐθαιρέτου καὶ ἀδικαιολογήτου διακοπῆς καὶ καθυστερήσεως τῆς δευτέρας διαβροχῆς τῶν ἐλαιοδένδρων, ἀναζητεῖται δὲ ὁ κύριος ὑπεύθυνος τῆς προκυψάσης ζημίας.

Καὶ τοιοῦτος μὲν δὲν εἶναι ἄλλος ἢ ὁ διευθύνων τὰς ἐργασίας τῆς καταπολεμήσεως γεωπόνος.

Ποῖος λοιπὸν θὰ τὸν ἐλέγξῃ κ. Ἰσαακίδη, ὅταν αἱ κατὰ τὸν Μάρτιον τοῦ 1934 ληφθεῖσαι ἀποφάσεις εἰς τὸ τότε συγκληθὲν ἐλαιοκομικὸν συνέδριον, ἐξακολουθοῦν νὰ παραμένουν ἁπλαῖ ἀποφάσεις ἀνεκτέλεστοι

Ποῦ εἶναι οἱ γενικοὶ ἐπιθεωρηταὶ τῶν ἐλαιοταμείων; Πῶς καὶ πότε θὰ ἐνεργηθῇ ὁ ἔλεγχος τῶν ἐργασιῶν καὶ τῆς διαχειρίσεώς των;

Ἕως πότε θὰ διαμαρτυρώμεθα καὶ θὰ ὑπομένωμεν;

ΚΑΤΑΣΠΑΤΑΛΗΣΙΣ ΤΩΝ ΥΛΙΚΩΝ

Ὡς μᾶς γράφουν, εἰς τὴν παραλίαν τοῦ Ἁγ. Νικολάου ἔχουν ἐγκαταλειφθῇ ἐννέα βαρέλια μελάσης ἐκτεθημένα εἰς τὸν ἥλιον καὶ τὸ θαλάσσιον κῦμα. Ἐκ τούτων τὰ τρία διερράγησαν ἤδη καὶ τὸ περιεχόμενον αὐτῶν κατεστράφη, τὴν ἰδίαν δὲ τύχην θὰ ὑποστοῦν ἀσφαλῶς καὶ τὰ ὑπόλοιπα.

Τὸ αὐτὸ συνέβη καὶ εἰς ἄλλους τομεῖς, διότι δὲν ἔχει ληφθῇ καμμία πρόνοια διὰ τὴν προφύλαξιν καὶ καλὴν συντήρησιν τῶν ὑλικῶν, ἂν δὲ ποτὲ ἐνεργηθῇ ἔλεγχος τῶν προμηθευθέντων ὑπὸ τοῦ ἐλαιοταμείου ὑλικῶν καὶ τῶν χρησιμοποιηθέντων διὰ τὴν καταπολέμησιν τοιούτων, δὲν γνωρίζομεν πῶς θὰ εἶναι δυνατὸν νὰ δικαιολογηθοῦν τὰ τεράστια ἐλλείματα ποὺ θὰ προκύψουν.

Καὶ πρέπει νὰ ἔχετε ὑπ' ὄψιν σας κ. Πρόεδρε, ὅτι κάποτε ἀργὰ ἢ γρήγορα, ὁ ἔλεγχος θὰ γίνῃ.

Η ΘΡΙΑΜΒΕΥΤΙΚΗ ΠΕΡΙΟΔΕΙΑ ΤΟΥ κ. ΠΑΠΑΝΑΣΤΑΣΙΟΥ ΕΙΣ ΑΜΕΡΙΚΗΝ

ΖΩΗΡΟΤΑΤΑΙ ΕΚΔΗΛΩΣΕΙΣ ΤΩΝ ΟΜΟΓΕΝΩΝ ΚΑΙ ΤΩΝ ΞΕΝΩΝ

Ὡς γνωστὸν ὁ κ. Παπαναστασίου ἀνεχώρησε πρὸ μηνὸς εἰς Ἀμερικὴν πρὸς ἐπίσκεψιν τῶν μεγάλων κέντρων ὅπου εἶναι ἐγκατεστημένοι πλεῖστοι ὁμογενεῖς καὶ πρὸς παρακολούθησιν τῶν προόδων τῆς Μεγάλης Ἀμερικανικῆς Δημοκρατίας τῶν Ἡνωμένων Πολιτειῶν.

Κατ' εἰδήσεις ἐκ Σικάγου εἰς τὸ παρατεθὲν ἐκεῖ τιμητικὸν γεῦμα εἰς τὸν κ. Παπαναστασίου παρεκάθησαν οἱ ἀντιπρόσωποι διαφόρων ἑλληνικῶν ὀργανώσεων καθὼς καὶ αἱ ἀπεσταλμένοι πλείστων ἑλληνικῶν κοινοτήτων. Ἐξεφωνήθησαν ἀρκετοὶ λόγοι εἰς τοὺς ὁποίους ἀπήντησεν ὁ κ. Παπαναστασίου ἐξάρας τὴν ζωτικότητα τοῦ ἑλληνισμοῦ. Μεταξὺ ἄλλων εἶπε καὶ τὰ ἑξῆς διὰ τὴν ἱστορίαν τοῦ μετανάστου, τὴν ὁποίαν ἀπεκάλεσεν ἐθνικὴν ἐποποιΐαν.

«Κρατεῖτε ὑψηλὰ τὴν θέσιν σας καὶ ἐξακολουθήσατε ἀγωνιζόμενοι τὸν καλὸν ἀγῶνα. Εἶμαι κατάπληκτος διὸ τὴν πρόοδον τῶν ἐπιστημόνων. Ἕλληνες ἰατροί, δικηγόροι, καὶ λοιποί, τιμοῦν τὸ ἑλληνικὸν ὄνομα. Ὁ ἕλλην μετανάστης δὲν παραμένει χειρωνακτῶν, ἀλλ' ἐξειλίχθη εἰς βαθμὸν εὐχάριστον. Ἡ ἱστορία τῶν ἑλλήνων τῆς Ἀμερικῆς εἶναι γεμάτη ἀπὸ ἀνδραγαθήματα, εἶναι ἐθνικὴ ἐποποιΐα, διότι δὲν παρεξέκλινεν ἀπὸ τὸν εὐθὺν δρόμον, ὅστις ἔχει ὡς ἀποτέλεσμα τὴν τιμιότητα. Ἡ ἑλληνικὴ μετανάστευσις εἶναι, οὕτως εἰπεῖν, Ὀδύσσεια καὶ ἡ ἐμπορικὴ εὐφυΐα σας ἐξεδηλώθη κατὰ τρόπον ποὺ σᾶς θαυμάζομεν. Αἱ ἠθικαὶ ἀρεταί σας ἡ φιλοπονία σας καὶ ἡ ὑπερηφάνεια τῶν αἰσθημάτων σας, εἶναι σπουδαιότεροι παράγοντες τῆς προόδου σας καὶ ἐπροκάλεσαν τὸν θαυμασμόν μας διὰ τὴν σταδιοδρομίαν σας. Μὲ τὸ ν' ἀγαπᾶτε τὴν Ἀμερικήν, ὄχι μόνον δὲν ἐμειώθη ἡ ἀγάπη σας εἰς τὴν Ἑλλάδα, ἀλλ' ἐπολλαπλασιάσθη. Ὤ! πόσον ἁγνὰ εἶναι τὰ πατριωτικά σας αἰσθήματα! Δὲν παύετε ἀπὸ τοῦ νὰ κάμετε τοὺς γονεῖς καὶ τοὺς οἰκείους σας εὐτυχεῖς! Ἔχετε ἐστραμμένα τὰ βλέμματά σας πρὸς τὴν πατρίδα καὶ συμπάσχετε καὶ ὑποφέρετε, διότι εἶναι φυσικόν, ὅταν πάσχη ἡ πατρίς, νὰ πάσχουν καὶ τὰ τέκνα.

Ἡ Ἑλλὰς ἔχει φυσικὰς καλλονάς, γραφικώτατα βουνά, γαλανὸν οὐρανόν, εὐώδη δάση καὶ ὑψηλὰ ὄρη, προϊόντα πρώτης γραμμῆς καὶ ἐν ἑνὶ λόγῳ, Ἑλλὰς σημαίνει φῶς—Ἑλλὰς σημαίνει ἀλήθειαν.—Ἑλλὰς σημαίνει ἐλευθερίαν—Ἑλλὰς σημαίνει ἰδιαίτερον προορισμόν, ἔννοιαν καὶ ζωὴν (χειροκροτήματα).

Ὁσάκις ἠγωνίσθη ἡ Ἑλλάς, συνέτρεξαν καὶ Γάλλοι, Ἰταλοὶ καὶ Ἀμερικανοί, διότι ἠγάπησαν τὴν Ἑλλάδα. Γάλλος δὲ ποιητὴς εἶπε: «Καὶ ἂν εἶναι ν' ἀποθάνωμεν διὰ τὴν Ἑλλάδα ἂς ἀποθάνωμεν. Μιὰ φορὰ κανεὶς πεθαίνει».

Εἰς τὸν κ. Παπαναστασίου ἀπεστάλησαν ἑκατοντάδες τηλεγραφημάτων ἐκ διαφόρων ἑλληνικῶν κέντρων διαδηλούντων τὴν πίστιν καὶ τὴν ἀφοσίωσίν των πρὸς τὴν Δημοκρατίαν.

Κατὰ τὰς αὐτὰς εἰδήσεις ὁ κ. Παπαναστασίου προσεκλήθη εἰς τὴν συγκέντρωσιν τοῦ ἀμερικανικοῦ προοδευτικοῦ κόμματος, ἡ ὁποία ἐγένετο εἰς τὴν περιφέρειαν τοῦ Σικάγου. Ἡ πρόσκλησις ἐγένετο παρὰ τοῦ κυβερνήτου τῆς πόλεως κ. Τόμπερτ Λὰ Φάλλετ. Ὁ προεδρεύων τῆς συγκεντρώσεως παρουσίασεν ὡς ἑξῆς τὸν κ. Παπαναστασίου ἐνώπιον 2000 Ἀμερικανῶν μελῶν τοῦ κόμματος.

«Σήμερον ἔχομεν τὴν ἐξαιρετικὴν τιμὴν νὰ εὑρίσκεται μαζί μας προσκληθεὶς ὑπὸ τοῦ κυβερνήτου μας ἕνας ἐπιφανὴς Εὐρωπαῖος πολιτευτής, ὁ ἐξ Ἑλλάδος κ. Παπαναστασίου, τέως πρωθυπουργὸς τῆς Ἑλλάδος καὶ ἱδρυτὴς τῆς Ἑλληνικῆς Δημοκρατίας, ὁ ὁποῖος ἀντιπροσωπεύει εἰς τὴν ἱστορικὴν γῆν τῆς Ἑλλάδος, ὅ,τι ἀντιπροσωπεύει ὁ Λὰ Φάλλετ εἰς τὴν Ἀμερικήν, ἐργαζόμενος διὰ τὴν εὐημερίαν τοῦ γεωργικοῦ καὶ ἐργατικοῦ κόσμου. Εἶναι ἱδρυτὴς τῆς Βαλκανικῆς Συνεννοήσεως καὶ εἷς ἐκ τῶν πλέον θερμῶν ἐργατῶν ὑπὲρ τῆς παγκοσμίου εἰρήνης».

Οἱ ἀμερικανοὶ ὄρθιοι ἐχειροκρότησαν ζωηρότατα τὸν ἕλληνα πολιτευτὴν ὁ ὁποῖος ὡμίλησεν εἰς ἀγγλικὴν γλῶσσαν περὶ τῆς ἑλληνοαμερικανικῆς φιλίας, περὶ τῆς ἀγάπης καὶ ἀφοσιώσεως τοῦ ἀμερικανικοῦ λαοῦ εἰς τοὺς φιλελευθέρους δημοκρατικοὺς θεσμούς, καὶ κατόπιν ἔστρεψε τὸν λόγον του εἰς τὰς καταπληκτικὰς προόδους τῆς γεωργίας, τῆς βιομηχανίας καὶ τῆς συγκοινωνίας ἐν Ἀμερικῇ καὶ γενικῶς εἰς ὅλους τοὺς κλάδους τῆς προόδου. Ὁ κ. Παπαναστασίου ὡμίλησεν ἐπὶ 16 περίπου λεπτὰ τῆς ὥρας καὶ μόλις ἐτελείωσε τὸν λόγον του, ἐγένετο ἕνα εἶδος θορυβώδους διαδηλώσεως τῶν ἀμερικανῶν, οἱ ὁποῖοι ἔσπευσαν νὰ τὸν συγχαροῦν διὰ χειραψίας, ἐνῶ πλήθη κυριῶν καὶ δεσποινίδων τὸν περικύκλωσαν ζητοῦσαι τὴν ὑπογραφήν του εἰς τὰ αὐτόγραφά των. Ὁ δήμαρχος τῆς πόλεως τυγχάνει γερμανικῆς καταγωγῆς μὲ τὸν ὁποῖον ὁ κ. Παπαναστασίου συνωμίλησε γερμανιστί. Ἐπίσης συνωμίλησε γαλλιστὶ μὲ τὸν ἐκδότην μιᾶς ἐντοπίου ἐφημερίδος καὶ ἰταλιστὶ μὲ ἕνα ἰταλὸν πολιτευόμενον. Ὁ δήμαρχος ἀνελθὼν ἐπὶ τοῦ βήματος εἶπε μεταξὺ ἄλλων: «Πολλοὶ ἀπὸ ἡμᾶς θὰ ἠδυνάμεθα νὰ διδαχθῶμεν ἀγγλικὰ ἀπὸ τὸν ἐπιφανῆ ξένον μας καὶ μεχρι σήμερον ἐνόμιζα ὅτι ξεύρω καλὰ τὰ γερμανικά, ἀλλὰ ὅταν συνωμίλησα μαζί του γερμανιστί, ἀνεκάλυψα πόσον πτωχὸς εἶμαι εἰς τὴν γλῶσσαν τῶν πατέρων μου». Τὴν ἰδίαν δήλωσιν ἔκαμεν ὁ Γάλλος ἐκδότης καὶ ὁ ἰταλὸς πολιτευόμενος.

Ἡ ἄφιξις τοῦ ἀρχηγοῦ τοῦ Ἀγροτοεργατικοῦ Κόμματος κ. Ἀλ. Παπαναστασίου εἰς τὴν Ἀμερικὴν ἐχαιρετίσθη ἐνθουσιωδῶς, ὄχι μόνον ἀπὸ σύμπαντα τὸν ἑλληνισμόν, ἀλλὰ καὶ ἀπὸ ὁλόκληρον τὸν λαὸν τῶν Ἡνωμένων Πολιτειῶν.

Τὸν πλέον ἀξιοσημείωτον καὶ ἰδιαιτέρως συγκινητικὸν εἶναι ἡ σωρεία ἐνθέρμων χαιρετιστηρίων τηλεγραφημάτων, τὰ ὁποῖα κατὰ χιλιάδας, δὲν πρόκειται περὶ οὐδεμιᾶς ὑπερβολῆς περὶ τούτου δύναται κάλλιστα νὸ πιστοποιήσῃ ἡ ἀμερικανικὴ τηλεγραφικὴ ὑπηρεσία—λαμβάνει καθημερινως ἀπὸ ἕλληνας καὶ ἀμερικανούς. Διότι, τὸ λέγομεν ἀπεριφράστως, ἡ περιοδεία τοῦ κ. Παπαναστασίου ἀποτελεῖ τὸ γεγονὸς τῆς ἡμέρας δι' ὁλόκληρον τὴν Ἀμερικήν. Δι' αὐτὸ κάθε κρατικὴ καὶ ἰδιωτικὴ ὀργάνωσις σπεύδει νὰ διατρανώσῃ αἰσθήματα ἀληθινῆς φιλίας καὶ ἐκτιμήσεως, εἴτε διὰ τηλεγραφημάτων, εἴτε καὶ δι' ἀπεσταλμένων ἐκπροσώπων της. Εἰς τὴν κίνησιν ταύτην βεβαίως τὸν τόνον ἔδωσαν αἱ ἐνδοξοτέραι ἐκδηλώσεις τοῦ τύπου ὅλων τῶν Πολιτειῶν, καὶ ἀφ' ἑτέρου ἡ ἐπακολουθήσασα δεξίωσις εἰς τὸν Λευκὸν Οἶκον ὑπὸ τοῦ προέδρου καὶ τῆς κ. Ροῦζβελτ. Ἐδόθη μὲ ἄλλους λόγους εἰς τὴν ὑποδοχὴν τοῦ ἕλληνος πολιτικοῦ ὁ τόνος τῆς ἀνωτερότητος ἐκείνης, ἥτις ἐγένετο εἰς τὸν πρωθυπουργὸν τῆς Γαλλικῆς Δημοκρατίας κ. Λαβάλ.

Ἀπήχησις ἐνδεικτικωτάτη τῶν εἰλικρινῶν ἐκδηλώσεων τοῦ Λαοῦ τῆς μεγάλης ὑπερατλαντικῆς δημοκρατίας πρὸς τὸν πρωταγωνιστὴν τῆς ἱδρύσεως τῆς Ἑλληνικῆς Δημοκρατίας εἶναι ἡ σὺθόρμητος κολακευτικὴ ἀρθρογραφία καὶ αἱ ἐκτενέσταται περιγραφαὶ τῶν ὑποδοχῶν εἰς τὴν Νέαν Ὑόρκην, τὸ Σικάγον καὶ τὴν Οὐασιγκτῶνα, τόσον ὑπὸ τῶν μεγάλων ἑλληνικῶν ἐφημερίδων, ἀδιακρίτως κομματικῆς ἀποχρώσεως, τῆς «Ἀτλαντίδος» καὶ τοῦ «Ἐθνικοῦ Κήρυκος» τῆς Νέας Ὑόρκης, τοῦ «Ἑλληνικοῦ Ἀστέρος» τοῦ Σικάγου, ὅσον καὶ ὑπὸ ὁλοκλήρου τοῦ Ἀμερικανικοῦ τύπου.

Ἡ «Τριμπιοὺς» καὶ τὸ «Χέραλδ Ἐξαμάϊνερ» τοῦ Σικάγου, ἐφημερίδες μεγίστης κυκλοφορίας καὶ κύρους σοβαροτάτου, ἀνακηρύσσουν τὸν κ. Παπαναστασίου «Πρέσβυν τῆς εἰρήνης, πατέρα τῆς Ἑλληνικῆς Δημοκρατίας, δημιουργὸν τῆς Βαλκανικῆς Ὁμοσπονδίας καὶ ἀντάξιον κήρυκα τῶν ἰδεῶν τοῦ Περικλέους καὶ τῆς χώρας, ἥτις λογίζεται ὡς χώρα δόξης καὶ μήτηρ τοῦ πολιτισμοῦ.

ΑΠΟ ΤΗΣ 10ης ΑΥΓΟΥΣΤΟΥ 1935

ΗΡΧΙΣΕ ΤΑΣ ΕΡΓΑΣΙΑΣ ΤΟΥ ΤΟ ΝΕΟΝ

ΕΝ ΝΕΟΙΣ ΜΟΥΔΑΝΙΟΙΣ

ΞΕΝΟΔΟΧΕΙΟΝ ΓΕΩΡΓ. ΖΑΜΠΕΤΟΓΛΟΥ

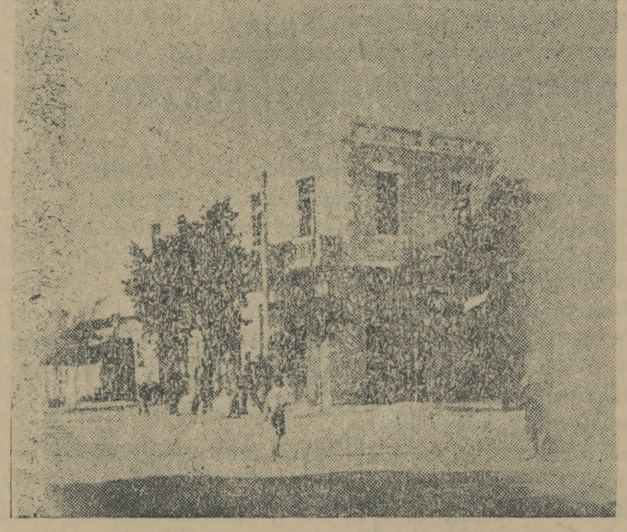

Τὸ Πολυτελέστερον ΞΕΝΟΔΟΧΕΙΟΝ Χαλκιδικῆς μὲ καινουργεῖς ἐπιπλώσεις, ὑπέροχον θέαν καὶ διαρκῆ δροσιὰν ἀπὸ τὸν μπάτη τοῦ Θερμαϊκοῦ Εἰς τὸ ὡς ἄνω Ξενοδοχεῖον θὰ εὕρητε πᾶσαν περιποίησιν καὶ προθυμίαν, κάτωθεν δὲ αὐτοῦ τὸ γνωστὸν ἑστιατόριον μὲ φρεσκότατα ψάρια, πάντοτε εἰς τὴν διάθεσίν σας.

ΗΜΑΓΕΥΤΙΚΗ ΚΑΣΣΑΝΔΡΑ

ΤΑ ΘΕΛΓΗΤΡΑ, Η ΖΩΗ ΤΗΣ, Η ΣΥΓΚΟΙΝΩΝΙΑ ΤΗΣ, Η ΚΡΑΤΙΚΗ ΑΔΙΑΦΟΡΙΑ

«Ἡ ὡραιότης εἶναι ἡ σαγήνη τῆς ψυχῆς» (Λαμαρτῖνος)

Ὅσα καὶ ἂν γράψῃ κανεὶς γι' αὐτὸν τὸν ὡραῖον καὶ δασοστόλιστον τόπον τῆς Κασσάνδρας εἶναι ὀλίγα. Ἀπὸ ἐξαιρετικὸ ἐνδιαφέρο γιὰ τὴ πευκόφυτο καὶ δροσόλουστο αὐτὴ γωνίτσα τῆς Χαλκιδικῆς θὰ γράψω λίγες γραμμὲς, γιατὶ εἶναι ὁ τόπος τοῦ θαύματος τῆς κοσμογονίας, ποὺ συγκεντρώνει πολλὰ φυσικὰ καὶ πλούσια χαρίσματα! Εἶναι ἕνας τόπος ἀνοίξεως τοῦ Παραδείσου, ποῦ ὅποιος δὲν τὴν γνώρισε δὲν μπορεῖ νὰ φαντασθῇ τὴν ὠμορφιὰ τῆς φύσεως, ἡ ὁποία βασιλεύει στὸ ἀπέραντα καλλιτεχνικὸ φυσιολατρικὸ περιβάλλον της... Μόλις προβάλετε καὶ τὴν ἀντικρύσητε ἀπὸ τοῦ ἰσθμό της, ποῦ εἶναι ὁ λαιμὸς αὐτῆς τῆς χερσονίδος, σᾶς καταλαμβάνει μιὰ ἀφάνταστη καλλαισθητικὴ ἔμπνευσι, γιὰ νὰ ἐξυμνήσητε τὸ μεγαλοπρεπὲς δημιούργημα τῆς παντοδυναμίας, ἡ ὁποία ἔρριξε ἀπὸ τὸν οὐρανό, ὅ,τι φαντασμαγορικὸ ὀργασμὸ ἁπαλῆς καὶ τρυφερᾶς βλαστήσεως εἰς πράσινο γλυκὺ χρῶμα τῆς ζωῆς! Ἐκεῖ μέσα κρύβεται ὅλη ἡ θεία μεγαλουργὸς μυστικοπάθεια τῆς γοητείας, πρὸς ἕνα παραδείσειον θέαμα, ποῦ μέσα του, ὅλα γελοῦν, παίζουν καὶ ἀκτινοβολοῦν. Τὰ ὡραῖα καὶ πανύψηλα δάση της, ποῦ τώρα τελευταίως ἀπὸ τὴν ἀδυσώπητη ἐγκληματικὴ κακοήθεια τῶν ἐμπρησμῶν καὶ τῆς πυρκαϊᾶς μετεβλήθησα σ' ἕνα ἀπέραντο θλιβερὸ νεκροταφεῖο μὲ τὰ μαῦρα χρώματα τῆς ἀποτεφρώσεως, χωρὶς καμμιὰ κρατικὴ μέριμνα καὶ πρόνοια γιὰ τὴ πανωλεθρία τοῦ δημοσίου αὐτοῦ πλούτου, ἀρχίζουν νὰ φθίνουν. νὰ μαραίνωνται καὶ νὰ χάνουν ἀπότὴ πνοή τους τὴ μυρωδιὰ τῶν πεύκων, τῆς κουμαριᾶς, τῆς μυρσίνης, τοῦ σχίνου, τῆς δάφνης. τοῦ θυμαριοῦ καὶ τόσων ἄλλων ἀρωματικῶν ἡ δυπαθῶν βοτάνων.

Ὅσο προχωρῆτε πρὸς τὸ ἐσωτερικὸν τῆς μικρᾶς καὶ γοητευτικῆς γονίτσας τῆς Κασσάνδρας, ποῦ μὲ τὸ ἄνοιγμα τοῦ Ἰσθμοῦ θὰ γίνῃ ἕνα ὠμορφο καὶ σαγηνευτικὸ νησάκι, τόσο περισσότερο δυναμώνετε τὴ ζωή σας ἀπὸ τὰ ἀρώματα τῆς θαλάσσινης αὔρας καὶ τῆς πράσινης δροσιᾶς, ἀπάνω στὴν ὁποία ἀνταναklᾶ καὶ λαμπιρίζῃ τὸ γλυκὺ φῶς τῆς ἀνατολῆς τοῦ ἥλιου. Στὸ δρόμο σας ποὺ περνάει μέσα ἀπὸ χωριαδάκια ὤμορφα καὶ ζηλευτὰ συναντᾶτε τὸ φιλόξενο καὶ ἐργατικὸ κόσμο της, ποὺ καταγίνεται μέρα καὶ νύχτα στὴ καλλιέργεια τῆς γῆς μὲ τὰ πλούσια προϊόντα, γιὰ νὰ προσθέσῃ στὸ καλλιτεχνικὸ ἐξωραϊσμὸ τῆς φύσεως τὸ θαῦμα μιᾶς ξένοιαστης ζωῆς, γεμάτης ἀπὸ σφρῖγος!.. Δι' αὐτὸ ἡ Κασσάνδρα φημίζεται κ' εἶναι ξακουστὴ στὸ κόσμο γιὰ τὴ πρόσδο, τὸ πολιτισμό της, τὴ φιλοξενία της μὲ τὰ καλλίτερα καὶ ὡραιότερα προϊόντα τῆς ἐλῆᾶς, τοῦ ξανθοῦ καὶ ἀρωματικοῦ μέλιτος, τῶν ὡραίων καὶ εὐγέστων ὀπωρικῶν της καὶ κεχρεμπαρένιων σταφυλιῶν της. Ὅταν στρίψητε ἀπὸ τὸ δρόμο σας καὶ πᾶτε στὰ ὡραῖα ἀκρογιάλια της, ποῦ τὰ κατα φιλοῦν μὲ ἐρωτικὴ ἡδυπάθεια τὰ κράσπεδα τῶν γαλάζιων νερῶν της σᾶς καταλαμβάνει μιὰ τέτοια γοητεία, ποῦ εἶναι ἀδύνατον νὰ τὴν περιγράψητε. Στὶς ἀμμουδιές της ἀπάνω καὶ κάτω ἀπὸ τὶς μαγικὲς ἀκτές της, εἶναι ἀρραδιασμένες μὲ ἀριστοτεχνικὴ τάξι ἡ βαρκοῦλες καὶ τὰ οὐρανόχροα ὤμορφα φτερωτὰ καΐκια ἀρραγμένα, ἕτοιμα νὰ πετάξουν ἀπάνω στὰ ἁπαλὰ κύματα γιὰ νὰ ταξειδεύσουν καὶ νὰ ἐξασφαλίσουν μὲ ἄνεσι τὴ συγκοινωνία τῶν παραλιακῶν χωριῶν ἔνθεν καὶ ἐκεῖθεν τοῦ Τορωναίου καὶ Θερμαϊκοῦ κόλπου. Καὶ οἱ δύο αὐτοὶ θαυμαστοὶ κόλποι ἐκτὸς ἀπὸ τὴν ὡραιότητα τοῦ μαγευτικοῦ πανοράματος εἶναι καὶ μιὰ πλούσια ἰχθυοβριθὴς πηγή, ἀπὸ τὴν ὁποίαν ἀποζοῦν χιλιάδες ψαράδων καὶ ἡ ὁποία εἰσφέρει οὐκ ὀλίγας ἐσόδους ἀπὸ φόρους εἰς τὸ Κράτος. Τὴν θάλασσα αὐτοὶ οἱ γερόλυκοι ψυράδες καὶ οἱ λεοντόκαρδοι καπετανέοι καὶ ναῦται τὴν δαμάζουν μὲ τὸ ἄφοβο καὶ σκληρὸ βλέμμα τους καὶ τὴν καθυστοῦν ὑποχείριο στὲς δυνάμεις των! Ἔτσι ἡ Κασσάνδρα μὲ τὰ θέλγητρα τῆς θάλασσας καὶ τῆς πλουσίας φύσεως, μὲ τὰ μαγευτικὰ δάση της εἶναι ἕνα πρώτης τάξεως τουριστικὸ κέντρο, μέσα στὸ ὁποῖον δὲν λείπουν καὶ τὰ ἀρχαῖα λείψανα τοῦ πολιτισμοῦ τῶν πόλεων Ποτιδαίας, Ἀφύτιδος, Σκιώνης καὶ Μένδης. Κ' ἐφέτος τὴν ὡραία αὐτὴ νύμφη ποὺ τὴν ἀγγαλιάζει μὲ ὡραιοπάθεια ὁ θερμαϊκὸς καὶ Τορωναῖος κόλπος, τὴν ἐπισκέφθηκε πολὺς κόσμος ποὺ ἔτρεξε τὴν ἐποχὴ αὐτὴ νὰ δροσισθῇ στὸ ζωογόνο κλῖμα της καὶ νὰ λουσθῇ στὰ γάργαρα καὶ γαλάζια νερά της, ποῦ εἶναι μιὰ ἀπόλαυσι ψυχικὴ καὶ σωματική!.. Οἱ παραθερίζοντες ἔμειναν τόσο κατενθουσιασμένοι, ποῦ παρακαλοῦν αὐτὴ ἡ σαιζὸν νὰ συνεχισθῇ περισσότερο γιὰ νὰ χορτάσουν μὲ ἀπληστία τὴν δροσόπνοη καὶ ζωογόνο αὔρα της μέσα στὴν ὡραιότητα τοῦ σύμπαντος τῆς θείας προνοίας.

Ρίχνω μιὰ λυπητερὴ ματιὰ τῆς ψυχῆς μου ἀπὸ τὸ πικρὸ παράπονο τοῦ πόνου γιὰ τὴ Κρατικὴ ἀστοργία, ἡ ὁποία ἐντελῶς σὲ λησμόνησε ὕστερα ἀπὸ τόσες ὠμορφιὲς νὰ σβύνης καὶ νὰ μαραίνεσαι ἀπὸ μελαγχολία καὶ ἀγωνία μέσα στὸ ἀπροσπέλαστο βασανιστήριο τῆς ζωῆς, χωρὶς δρόμο! Τοῦ Κράτους ἡ ἀδιαφορία εἶναι ἐγκληματική, ἀχαρακτήριστη γιὰ σένα ἂν καὶ δὲν εἶσαι ἄγνωστος, ἔγινες ἀγνώριστη ὅμως ὅσον ὡραία καὶ περιπαθὴς κ' ἂν εἶσαι! Μέσα στὴ Χαλκιδικὴ ἐσὺ εἶσαι, ποῦ δίνεις στὸ Κράτος τὰ περισσότερα εἰσοδήματα ἀπὸ τὰ δάση κ' ἕνα σωρὸ φόρους, ἀλλὰ γιὰ

(Συνέχεια εἰς τὴν 3ην σελίδα)

"ΧΑΛΚΙΔΙΚΗ"

Δεκαπενθήμερος Ἐφημερὶς ἐκδιδομένη ἐν ΠΟΛΥΓΥΡΩ

ΠΕΡΙΟΔΟΣ Β'.

Ἐτησία Συνδρομὴ δρ. 50

ΔΙΕΥΘΥΝΤΗΣ ΚΑΙ ΙΔΙΟΚΤΗΤΗΣ
Ἀθ. Γ. Καραγκάνης

Προϊστάμενος Τυπογραφείου
ΓΕΩΡΓ. ΝΙΚΟΛΑΪΔΗΣ

Δημοσιεύσεις Γενικῶν ζητημάτων Δωρεάν.
Ἀγγελίαι καὶ Διαφημίσεις κατ' ἰδιαιτέραν συμφωνίαν

ΕΥΘΥΜΟΓΡΑΦΗΜΑ

ΔΗΜΟΣΙΟΓΡΑΦΙΚΟ... ΚΟΤΣΟΜΠΟΛΙΟ

Μέσα σὲ μιᾶ μικρὴ καὶ ἀρκετὰ καθαρὴ καμαροῦλα, σκυμμένο ἀπάνω στὸ μικρὸ τραπεζάκι, ποὺ τὸ χρησιμοποιοῦσε καὶ γιὰ ἰδιαίτερό του γραφεῖο, κάποιο κορίτσι φιλικῆς μου οἰκογενείας διάβαζε μὲ μεγάλη προσοχὴ ἕνα βιβλίο.

Δὲν μὲ κατάλαβε ὅταν μπῆκα. Ἐγὼ δέ, ἐπειδὴ ἤθελα νὰ τοῦ κάμω κάποια ἔκπληξι μὲ τὴν ἐξαφνικιὰ παρουσία μου, τὸ πλησίασα πατῶντὲς μύτες τῶν ποδιῶν μου καὶ στάθηκα λίγα βήματα πίσω του ἀπὸ περιέργεια γιὰ νὰ διῶ σὰν τί εἴδους βιβλίο διάβαζε μὲ τόσο ἐνδιαφέρο ἡ μικρὴ αὐτὴ κοροῦλα, ἡ ὁποία εἶναι μάλιστα καὶ μαθήτρια τοῦ γυμνασίου.

Ἐνόμιζα βέβαια ὅτι μελετᾶ, τώρα ποὺ ἔχουν διακοπές, κάτι τι τὸ χρήσιμον καὶ ὠφέλιμον γιὰ τὴν ἡλικία της καὶ σύμφωνο μὲ τὴν ἑλληνοπρεπῆ ἀνατροφή της, κάποιο δηλαδὴ ἠθικοπλαστικὸ καὶ νοικοκυρίστικο βιβλίο καὶ σιγὰ σιγὰ ἄρχιζα νὰ τὴν πλησιάζω περισσότερο, ἀλλὰ δυστυχῶς μ' ἐπρόδοσαν τὰ...τρίζοντα παπούτσια μου καὶ πρὶν ἢ ἐγὼ προκάμω νὰ διῶ τί ἐδιάβαζε σηκώθηκε ἐκείνη ἀπότομα, τρομερὰ ταραγμένη καὶ κατακόκκινη, ἔκλεισε μὲ θυμὸ τὸ βιβλίο, καὶ προσεπάθησε νὰ τὸ χαντακώσῃ στὰ κατάβαθα τοῦ συρταριοῦ τοῦ γραφείου της. Τὸ φιλικὸ ὅμως θάρρος καὶ ἡ κεντηθεῖσα, μὲ τὸ ἀλλόκοτο φέρσιμό της, περιέργειά μου, μὲ ἀνάγκασαν νὰ φανῶ κάπως ἀδιάκριτος καὶ μὲ τρόπο, ἅρπαξα τὸ βιβλίο ἀπὸ τὰ τρέμοντα χέρια της. Ἦταν ἁπλούστατα ἕναμυθιστόρημα. Τὸν τίτλο του δὲν μοῦ ἐπιτρέπεται νὰ τὸν κοινολογήσω, γιατὶ φοβοῦμαι μήπως κακοκαρδίσω τὴ μικρὴ αὐτὴ δεσποινιδοῦλα, ἡ ὁποία μοῦ ἐξωμολογήθηκε ὅτι τὸ πῆρε ἀπὸ κάποια ἄλλη συμμαθήτριά της καὶ ἑπομένως εἶναι φόβος νὰ ἐκθέσω, ὄχι μόνον τὲς δυὸ αὐτὲς δεσποινίδες στὰ σκώμματα καὶ τὸ κοτσομπολιὸ τῶν φιληνάδων τους, ἀλλὰ καὶ πολλὲς ἄλλες ἀπὸ τὰ χέρια τῶν ὁποίων πέρασε τὸ βιβλίο αὐτό, δημιουργήσω δὲ ἔτσι ἀρκετὸ θόρυβο γύρω καὶ ἀπὸ πολλὲς ἄλλες οἰκογένειες.

Τὸ μυθιστόρημα αὐτὸ ἦταν τὸ τῆς ἐλαφρᾶς λεγομένης γαλλικῆς φιλολογίας καὶ ἑπομένως, τόσο ἠθικοπλαστικὸ καὶ νοικοκυρίστικο, ὥστε κάθε σχόλιο καὶ κάθε συζήτησις γιὰ τὸ περιεχόμενό του εἶναι τελείως περιττά.

Τὸ βιβλίο αὐτό, ἐὰν τὸ κρίνω ἀπ' τὴ ρυπαρότητά του καὶ τὸ ἐλεεινὸ τσαλάκωμα τῶν φύλλων του, θὰ ἔκαμε ἐξάπαντος ἀρκετὰ μεγάλη περιοδείαν σὲ πολλὰ ἄλλα τέτοια τρυφερὰ χεράκια.

Δυστυχῶς εἶναι πλέον ἢ βέβαιον ὅτι πολὺ πρώρα ἄρχισαν νὰ χειραφετοῦνται καὶ τὰ νεαρὰ κοριτσόπουλά μας καὶ σὲ τέτοιο μάλιστα βαθμό, ὥστε κάθε προσπάθεια πρὸς ἀντίδρασι στὴ φόρα ποῦ ἔχουν πάρει νὰ ἔχῃ ὡς ἀποτέλεσμα τὴν ἀπογοήτευσιν τῶν νεαρῶν των καρδιῶν, ποῦ μεγαλώνουν καὶ ζυμώνονται μὲ τὰ φούμαρα τέτοιων ἀναγνωσμάτων, τῶν ὁποίων τὰς ἡρωΐδας συνηθίζουν νὰ θαυμάζουν καὶ νὰ ζηλεύουν, καὶ τὸ πιὸ χειρότερο, προσπαθοῦν σὲ κάθε δεδομένη περίστασι νὰ τὲς μιμηθοῦν.

Δὲν νομίζετε ὅτι, κοντὰ στὰ ἄλλα αἴτια ποῦ κατάντησαν τὴ κοινωνία μας στὰ σημερινὰ της χάλια, μποροῦμε νὰ κατατάξουμε καὶ αὐτὴν τὴν ἠθικοπλαστικὴν μόρφωσιν τῶν θηλικῶν μας, ἡ ὁποία δὲν χρονολογεῖται βέβαια ἀπὸ σήμερα μονάχα καὶ ἡ ὁποία προπαρασκευάζει τὰς μελλούσας μητέρας ποῦ προορίζονται νὰ μορφώσουν τὴ νέα μας γεννεά;

Ἢ νομίζετε, ὅτι, κι' αὐτὸ τὸ παραπάνω περιστατικό, ὅπως καὶ τόσα ἄλλα παρόμοια μ' αὐτό, δὲν ἔχουν μεγάλην σημασίαν καὶ σοβαρότητα, διὰ τὸν ἁπλούστατον λόγον, διότι ἀναγράφονται σ' αὐτὴν ἐδῶ τὴ στήλη εἰς τὴν ὁποίαν συχνὰ πυκνὰ χώνει τήν...οὐρίτσα του τὸ χωριτωμένο καὶ ἄβλαβο κάποτε, πολλὲς φορὲς ὅμως ἀρκετὰ τσουχτερὸ καὶ ἀμείλικτο δημοσιογραφικὸ κοτσομπολιό;

Γ. ΣΚΩΤ.

ΠΑΝΗΓΥΡΙΣ ΕΡΟΥ ΝΑΟΥ ΑΓΙΟΥ ΔΗΜΗΤΡΙΟΥ ΕΝ ΠΥΡΓΑΔΙΚΙΟΙΣ

Φέρεται εἰς γνῶσιν τῶν φιλεόρτων χριστιανῶν ὅτι τὴν 8ην Σεπτεμβρίου τελεῖται θρησκευτικὴ πανήγυρις ἐν Πυργαδικίοις Χαλκιδικῆς τῆς Θεοτόκου μεταφερθείσης ἐκ τῆς Νήσου Μαρμαρᾶ.

Ἀφ' ἑσπέρας 7ης Σεπτεμβρίου γενήσσεται ὁ Μέγας Ἑσπερινὸς περὶ δὲ 8ην μ. μ. ὥραν ἡ κατανυκτικὴ ἀγρυπνία. Τῇ ἐπαύριον ἡ θεία λειτουργία πανηγυρικῶς, εἶτα δὲ ἡ λιτανεία διὰ τῆς περιφορᾶς τῆς εἰκόνος καὶ κατόπιν θὰ ἀκολουθήσωσι οἱ ἁγιασμοὶ τῶν ἀσθενῶν. Παρακαλοῦνται ὅθεν οἱ φιλέορτοι χριστιανοὶ ὅπως προσέλθωσιν εἰς τὴν ἱερὰν ταύτην πανήγυριν.

Ἡ συγκοινωνία ἐκτελεῖται διὰ τοῦ ἀτμοπλοίου τῆς γραμμῆς καθὼς καὶ δι' αὐτοκινήτων.

Ἐν Πυργαδικίοις τῇ 30-8-35
Ἡ Ἐκκλησιαστικὴ Ἐπιτροπὴ
Ὁ Διευθύων
Ἀν. Λαζαρίδης

1926 ΔΕΚΑΕΤΗΡΙΣ 1935

10η ΔΙΕΘΝΗΣ ΕΚΘΕΣΙΣ ΘΕΣΣΑΛΟΝΙΚΗΣ

8—30 ΣΕΠΤΕΜΒΡΙΟΥ 1935

ΔΕΚΑ ΧΡΟΝΙΑ ΔΗΜΙΟΥΡΓΙΚΗΣ ΠΡΟΣΠΑΘΕΙΑΣ

Θὰ συμμετάσχουν ἐπισήμως ἡ Ἰταλία, ἡ Τουρκία, ἡ Γιουγκοσλαυΐα, ἡ Αἴγυπτος, ἡ Ἀλβανία, τὸ Βέλγιον καὶ ἡ Φιλλανδία. Συμμετέχουν ἐπίσης ἐκθέται εἴκοσι χωρῶν.

Τὸ καθρέφτισμα τοῦ Ἑλληνικοῦ μόχθου τῶν τελευταίων ἐτῶν.

Αἱ καλλίτεραι ποιότητες—Τιμαὶ τῆς Ἑλληνικῆς καὶ Ξένης παραγωγῆς.

Μεγάλαι ἐκπτώσεις ναύλων καὶ μεταφορῶν.

Ζητήσατε κανονισμὸν καὶ πληροφορίας

ΚΟΜΜΑΤΙΚΑΙ ΑΠΟΦΑΣΕΙΣ ΚΟΙΝΟΤΙΚΟΥ ΣΥΜΒΟΥΛΙΟΥ

Ν. ΚΑΛΛΙΚΡΑΤΕΙΑ. Ὕστερα ἀπὸ τὴ νέα σύνθεση τοῦ Κοινοτικοῦ συμβουλίου τῆς Ν. Καλλικρατείας ἐξυπηρετεῖται θαυμάσια τὸ κόμμα ποῦ διώρισε τοὺς συβούλους του διὰ νὰ ἐξυπηρετήσουν τὰ κοινὰ ζητήματα τῆς Κοινότητος Καλλικρατείας, εἰς τὴν ὁποίαν ὑπάγεται καὶ ὁ συνοικισμὸς Ἁγίου Παύλου.

Καμμιὰ κοινωφελῆ ἀπόφασιν δὲν ἔχουν νὰ παρουσιάσουν, κανένα ἔργον, κανένα ἔστω ἐνδιαφέρον γιὰ γενικὰ ζητήματα, παρὰ μόνον γιὰ ταπεινὰ προσωπικὰ τοιαῦτα ἐνδιαφέρονται, ποῦ δείχνουν ὅλη τους τὴ μικροπρέπεια.

Καὶ νὰ μιὰ ἀπόφασις καθαρῶς προσωπική, ἀπολύτως κομματική, ποῦ διήγειρε τὴν ἀγανάκτησιν ὅλων τῶν κατοίκων τοῦ συνοικισμοῦ Ἁγίου Παύλου.

Κατὰ προγενεστέραν ἀπόφασιν τοῦ πρώην κοινοτικοῦ συμβουλίου, εἶχεν ἐπιτραπῆ εἰς ὅσους κατοίκους ἤθελον καὶ ἠδύναντο νὰ πάρουν εἰς τὸ σπίτι των νερό, ἀπὸ τὴν κεντρικὴν ὕδρευσιν τῆς κοινότητος των δι' ἰδίων των ἐξόδων, λόγῳ τοῦ ὅτι ὑπάρχει ὄχι μόνον ἐπάρκεια ἀλλὰ καὶ περίσσεια ὕδατος, ἐπὶ πληρωμῇ 125 δραχ. ὑπὲρ τῆς κοινότητος.

Πράγματι, κατόπιν τῆς κοινῆς ταύτης ἀποφάσεως, ὑδρεύθησαν δέκα πέντε σπίτια εἰς Ν. Καλλικράτειαν, εἰς δὲ τὸν συνοικισμὸν Ἁγ. Παύλου μόνον ὁ Δ. Μοσχόπουλος. Ἂν καὶ ὅμως ὁ κ. Μοσχόπουλος, ἕνας ἀπὸ τοὺς καλλιτέρους νοικοκυραίους τοῦ Ἁγίου Παύλου, ὑπεβλήθη εἰς τόσα ἔξοδα καὶ ἐπλήρωνε τακτικὰ τὸ ὁρισθὲν ποσόν, διὰ τελευταίας ἀποφάσεως τοῦ νέου κοινοτικοῦ συμβουλίου ἀπηγορεύθη ἡ ὕδρευσις του διὰ λόγους καθαρῶς κομματικούς, ἀφοῦ οὔτε ἀνεπάρκεια ὕδατος παρουσιάσθη, οὔτε κανεὶς ἄλλος λόγος συντρέχει.

Διὰ ταῦτα ὑπεβλήθη πρὸς τὸν κ. Νομάρχην ἔνστασις ὑπογραφομένη ὑπὸ 70 κατοίκων τοῦ Ἁγίου Παύλου, πρὸς ἀκύρωσιν τῆς ἀποφάσεως ταύτης, ἡ ὁποία ὑπηγορεύθη μόνον ἀπὸ προσωπικὰ πάθη, ὑπεράνω τῶν ὁποίων ὑποθέτομεν ὅτι ἵσταται ὁ κ. Νομάρχης.

Οἱ κάτοικοι Ἁγ. Παύλου

Η ΜΑΓΕΥΤΙΚΗ ΚΑΣΣΑΝΔΡΑ

(Συνέχεια ἐκ τῆς 2ας σελίδος)

σένα κανένας δὲν ἐνδιαφέρεται!... Ὅλοι σ' ἐγκατέλειψαν στὴ τύχη σου, γιατὶ τέτοιο εἶναι τὸ πεπρωμένο σου! Ὁ προορισμὸς μιᾶς ζωῆς σὰν τὴ δική σου, δὲν πρέπει νὰ μείνῃ στὸ παράπονο, καὶ πρέπει νὰ πραγματοποιηθοῦν οἱ πόθοι σου μὲ τὶς ἀνάγκες σου. Γι' αὐτὸ ἂς φροντίσῃ τὸ Κράτος καὶ ἡ ἀντιπρόσωποί σου ἐὰν ἔχουν συνείδησι, φιλότιμο, διάκρισι καὶ ἐνδιαφέρον!... Κανένας δὲν σὲ χωρταίνει ὡραία μου Κασσάνδρα, γιατὶ ὅσοι σὲ γνωρίσουν καὶ ζήσουν μαζύ σου, ὅλοι σ' ἐρωτεύονται γιὰ τὰ θέλγητρα καὶ τὰ κάλλη σου, ποῦ σκλαβώνουν κάθε ἄνθρωπο ποῦ ἔχει εὐγενῆ τὴ ψυχὴ καὶ εἶναι λάτρης τοῦ ὡραίου... ἀπ' ὅλους ὅμως πιὸ πολὺ ἐρωτευμένοι μαζύ σου εἶναι οἱ κ. πληρεξούσιοι ποὺ σὲ γέλασαν μὲ ψεύτικα φιλιά!...

Φεύγουν, φεύγουν οἱ ἐπισκέπται σου λατρευτὴ Κασσάνδρα καὶ μ' ἕνα μειδίαμα νοσταλγίας σοῦ εὐχονται τοῦ χρόνου νὰ σὲ δοῦν δρομοστολισμένη, γιατὶ ἀλλοιώτικα πρέπει ν' ἀλλάξῃς τὸ δρομολόγιο τῆς ζωῆς σου πρὸς τὸ Κράτος καὶ πρὸς τοὺς ἀντιπροσώπους σου, οἱ ὁποῖοι μὲ τὶς ξηρὲς ὑποσχέσεις των θὰ σὲ ἀποπλανήσουν καὶ θὰ βρίσκεσαι πάντα στὸ βοῦρκο τῆς ἁμαρτωλῆς ζωῆς σου καὶ νὰ θρηνῆς γιὰ τὸ πάθημα.

Ὄχι θὰ εὐτυχήσῃς ὡραία μου Κασσάνδρα, γιατὶ εἶσαι θελκτική, ζηλευτή, χαριτωμένη, σαγηνευτικὴ καὶ ὅλοι σὲ λατρεύουν.

Α. ΠΑΡΑΘΥΡΑΣ
τ. στρ. Κτηνίατρος

ΚΑΤΕΣΤΡΑΦΗ Η ΕΛΑΙΟΠΑΡΑΓΩΓΗ ΚΑΨΟΧΩΡΑΣ ΕΞ ΕΠΙΒΡΑΔΥΝΣΕΩΣ ΤΟΥ ΡΑΝΤΙΣΜΑΤΟΣ

ΚΑΨΟΧΩΡΑ (Αὔγουστος) Κατ' ἔτος τὸ Ταμεῖον Ἐλαιοπαραγωγῆς Χαλκῆς κατόπιν ἐξετάσεως τῶν ἐλαιοδένδρων τῆς Κασσάνδρας ἐξακριβώνει τὴν ἐσοδείαν καὶ ἐνεργεῖ τὴν διὰ ραντισμοῦ καταπολέμησιν τοῦ δάκου. Κατὰ τὸ τρέχον ἔτος ἐπειδὴ ὁ γεωπόνος μας Ἀθ. Καρέτσος ἐξακρίβωσε ὅτι ἐν τῇ περιφερείᾳ τῆς Κοινότητός μας ὑπάρχει ἀρκετὸς ἐλαιόκαρπος ἐγνωμοδότησε ὅτι δέον νὰ ραντισθοῦν τὰ ἐλαιοδένδρα καὶ οὕτω ἤρχισεν κατὰ τὰ κεκανονισμένα τὸ ράντισμα. Δυστυχῶς ὅμως μετὰ τὸ πρῶτον ράντισμα οἱ διευθύνοντες τὰ τῆς κοινότητος Ἀπ. Καρανικόλας ὡς πρόεδρος τῆς κοινότητος καὶ Εὐάγγελος Σοφιὸς ὡς κοιν. σύμβουλος διορισθεὶς ἐξ ὀφφικίου, ἐπειδὴ ὁ ἀρχιεργάτης τῆς καταπολεμήσεως τοῦ δάκου δὲν ἐτύγχανε φίλος των ἀφ' ἑνὸς καὶ ἐπειδὴ ὁ ἀνωτέρω κ. Σοφιὸς ἤθελε νὰ διορίσῃ ἀρχιεργάτην τὸν υἱόν του καὶ δὲν ἐπέτυχε, διέκοψαν τὸ ράντισμα ἀδιαφοροῦντες διὰ τὴν καταστροφὴν τοῦ ἐλαιοκάρπου ἐκ τοῦ δάκου. Ἀμέσως εἰδοποιήθη ὁ πρόεδρος τοῦ ἐλαιοταμείου καὶ κατόπιν ἐνεργειῶν του ἦλθε εἰς τὸ χωριό μας ὁ γεωπόνος Ἀθ. Καρέτσος καὶ διέταξε τὴν ἄμεσον ἔναρξιν τοῦ ραντίσματος διότι ἐπροχώρησε ἀρκετὰ ὁ δάκος εἰς τὴν καταστροφὴν τοῦ ἐλαιοκάρπου. Οὕτω ἐξ ὑπαιτιότητος τῶν ἀνωτέρω, οἱ ὁποῖοι κακῇ τῇ μοίρᾳ ἐτάχθησαν διὰ νὰ περιφρουρήσωσι τὰ συμφέροντα τῆς κοινότητος, ἐπὶ δέκα περίπου ἡμέρας καθυστέρησε τὸ δεύτερον ράντισμα καὶ κατεστράφη τὸ πλεῖστον μέρος τοῦ ἐλαιοκάρπου. Δὲν ἤρκησεν ὅμως ἡ τοιαύτη παράνομος διαγωγὴ τῶν ἀνωτέρων συμβούλων ἀλλ' ἐπεχείρησαν καὶ δευτέραν ἐπιτρέψαντες εἴς τινας παραπονουμένους κατοίκους διὰ τὴν παῦσιν του ραντίσματος νὰ παραλάβουν οἱ ἴδιοι ὑλικὰ καὶ νὰ ραντίσουν μόνοι των τὰ ἐλαιοδενδρά των, τῶν ὁποίων τὸν ἐλαιόκαρπον δυνατὸν νὰ καταστρέψωσιν ἐξ ἀγνοίας τοῦ τρόπου τοῦ ραντίσματος. Ἐκ τῆς ἀνωτέρω διαγωγῆς τῶν ἀναφερομένων συμβούλων Ἀπ. Καρανικόλα καὶ Εὐαγ. Σοφιοῦ ἐζημιώθησαν οἱ πλεῖστοι τῶν παραγωγῶν τῆς κοινότητός μας. Ἐπικαλοῦμαι τὴν ἄμεσον ἐπέμβασιν τοῦ προέδρου τοῦ ἐλαιοταμείου διὰ τὴν παραδειγματικὴν καὶ ἄμεσον τιμωρίαν τῶν ἀνωτέρω δύο κοινοτικῶν συμβούλων οἵτινες διὰ προσωπικὰ ἐλατήρια καὶ ἴδια συμφέροντα καθυστέρησαν ἐπὶ δέκα ἡμέρας τὸ ράντισμα. Ὑπάρχει νομίζω διοικητικὴ ἀρχὴ καὶ εἰσαγγελεὺς διὰ νὰ διδάξουν πάντα ἐπιτήδειον ὅτι δέον νὰ σέβεται τὴν περιουσίαν τοῦ ἀγρότου.

Γεώργιος Σερέτης

Η ΥΔΡΕΥΣΙΣ ΤΩΝ ΝΕΩΝ ΣΥΛΛΑΤΩΝ

ΕΣΤΙΑ ΔΙΑΦΟΡΩΝ ΜΟΛΥΣΜΑΤΙΚΩΝ ΝΟΣΩΝ

Ν. ΣΥΛΛΑΤΑ 1. Σεπτεμβρίου Ὅλα σχεδὸν τὰ κοινοτικά μας ζητήματα ἔχουν παραμεληθῆ τελείως, ὁ δὲ συνοικισμὸς τῶν Ν Συλλάτων, ἂν καὶ ἔχει ὅλα τὰ στοιχεῖα τῆς προόδου, ὀπισθοδρομεῖ διαρκῶς, διότι παρεδόθη εἰς χεῖρας ἀναξίων κοινοταρχῶν, οἱ ὁποῖοι παραμελοῦν καὶ τὰ στοιχειωδέστερα τῶν καθηκόντων των.

Ἕνα ἀπὸ τὰ σπουδαιότερα ζητήματα κάθε χωριοῦ εἶναι ἡ ὕδρευσίς του, ἡ ἐξασφάλισις ἀφθόνου ἀλλὰ καὶ ὑγιεινοῦ νεροῦ. Τὸ ζήτημα ὅμως αὐτὸ εἰς τὰ Ν. Σύλλατα ὄχι μόνον δὲν ἐλύθη, ἀλλὰ διαρκῶς καὶ χειροτερεύει. Δι' αὐτὸ ἀναγκαζόμεθα καὶ ὑψώνωμεν φωνὴν διαμαρτυρίας, ἐλπίζοντες ὅτι θὰ ληφθοῦν τὰ κατάλληλα μέτρα, τόσον ἀπὸ τὴν ὑγειονολογικὴν ὑπηρεσίαν Χαλκιδικῆς, ὅσον καὶ ἀπὸ τὸν κ. Νομάρχην, ἐφ' ὅσον οἱ κοινοτικοί μας ἄρχοντες ἀδιαφοροῦν, θεώμενοι ἀπαθῶς τὴν κατάστασιν.

Ὅποιος ξένος τύχῃ νὰ περάσῃ ἀπ' ἐδῶ, εἶναι ἀδύνατον νὰ πιῇ ἀπὸ τὸ νερό μας, ὅσονδήποτε καὶ νὰ διψᾶ, γιατὶ θὰ δῇ νὰ ἐπιπλέουν μέσα διάφορα μεγαλόβια ἐκτὸς ἀπὸ τὰ ἀόρατα μικρόβια. Ἡμεῖς ὅμως ἀναγκαζόμεθα νὰ κλίνωμεν τὰ μάτια καὶ νὰ τὰ καταπίνωμεν ὅλα, διαποροῦντες πῶς ἐξακολουθῶμεν νὰ ζῶμεν μέχρι τοῦδε καὶ δὲν μᾶς ξεμπέρδεψεν ὅλους κανένας κοιλιακὸς τύφος, ἀπὸ τὸν ὁποῖον βέβαια δὲν θὰ γλυτώσῃ οὔτε ὁ μεγάλαυχος κοινοτάρχης μας, ὁ ὁποῖος ἐξέχασεν ὅλας τὰς ψευτοϋποσχέσεις του καὶ δὲν εὐκαιρεῖ ὁ ἄνθρωπος, ἀπὸ τὰς πολλὰς ἰδιωτικάς του ὑποθέσεις, διὰ νὰ ἀσχοληθῇ μὲ τέτοια μικροζητήματα.

Ἡ κατάστασις ὅμως εἶναι ἀφόρητος καὶ εἰς ἄκρον ἐπικίνδυνος, ἀφοῦ ἡ δυσοσμία μόνον ποῦ προκαλεῖται ἀπὸ τὰ νερὰ καὶ τὰς διαφόρους ἀκαθαρσίας ποῦ ρίχνουν γύρω στὸ πηγάδι, εἶναι ἀρκετὴ διὰ νὰ προκαλέσῃ πολλὰς θανατηφόρους ἀσθενείας.

Ποῦ λοιπὸν παρίσταται ὁ κ. Πρόεδροός μας καὶ ἀγνοεῖ περὶ τούτων; Ἐξέχασε τὰ καθήκοντά του καὶ τὲς ψευτοϋποσχέσεις του, μὲ τὲς ὁποίες κοροϊδεψε τὸν κοσμάκη γιὰ νὰ τὸν ψηφίσῃ Καὶ τώρα καταλαβὼν τὴν ἕδραν τοῦ προέδρου τῆς κοινότητος, διατυμπανίζει ὅτι δὲν ἔχει πλέον ἀνάγκην κανέναν, ἀφοῦ τὸν ὑπερασπίζουν οἱ ψευτολαϊκοί σὰν κι' αὐτὸν παράγοντες.

Καὶ ὑπάρχουν μὲν πλεῖστα ἄλλα ζητήματα, ἀφοῦ ὅλα ἔχουν παραμεληθῆ, περιοριζόμεθα ὅμως ἐπὶ τοῦ παρόντος εἰς τὸ ζήτημα τῆς ὑδρεύσεως, τὸ σπουδαιότερον, καὶ ποιούμεθα ἔκκλησιν πρὸς τὸν κ. Νομάρχην, ἵνα ἀναγκάσῃ τὸν κ. πρόεδρον νὰ λάβῃ τὰ ἐνδεικνυόμενα μέτρα πρὸς πρόληψιν τῆς κινδυνευούσης ὑγείας μας.

Πολλοὶ κάτοικοι Ν. Συλλάτων

Η ΚΙΝΗΣΙΣ ΤΗΣ ΕΒΔΟΜΑΔΟΣ

ΑΠΟ ΤΟ ΠΑΝΗΓΥΡΙ ΤΟΥ ΑΓΙΟΥ ΜΑΜΑΝΤΟΣ

ΖΩΑ ΜΙΚΡΑ & ΜΕΓΑΛΑ & ΕΜΠΟΡΕΥΜΑΤΑ ΟΛΩΝ ΤΩΝ ΕΙΔΩΝ

ΘΕΑΤΑΙ ΚΑΙ ΘΕΑΜΑΤΑ-ΛΑΤΕΡΝΕΣ ΚΑΙ ΚΛΑΡΙΝΑ-ΓΑΜΠΡΟΙ & ΝΥΦΕΣ-ΣΚΟΝΗ ΤΟ ΚΑΤΑΣΤΑΛΑΓΜΑ

Τὸ πρῴην μεγάλο τσιφλίκι τοῦ Μιχαὴλ Μπέη, ὁ Ἅγιος Μάμας, ἀποτελούμενον ἀπὸ 36.000 στρέμματα τῆς πλέον εὐφόρου γῆς τῆς Χαλκιδικῆς, εὑρίσκεται εἰς τὸν μυχὸν τοῦ Τορωναίου κόλπου, ἤτοι ἀκριβῶς εἰς τὸν κόμβον τῶν συγκοινωνιῶν τῆς νοτίου Χαλκιδικῆς, τῆς Καλαμαριᾶς τῆς Κασσάνδρας καὶ τῆς Σιθωνίας, ποῦ ἀποτελοῦν καὶ τὸ παραγωγικότερο τμῆμα τῆς ὅλης Χαλκιδικῆς.

Ἐδῶ ἀπὸ ἐτῶν πολλῶν, ἐπὶ τῇ εὐκαιρίᾳ τῆς πανηγύρεως τοῦ μικροῦ ἐξωκκλησίου τοῦ Ἁγίου Μάμαντος προσήρχοντο γυρολόγοι τινες μεταπρᾶται, οἱ ὁποῖοι μοσχοπωλοῦσαν τὸ ἐμπόρευμά των, ὡς καὶ ἄλλοι ἐκ τῶν ὀρεινῶν χωριῶν τῆς βορείου Χαλκιδικῆς προσφέροντες εἰς τοὺς γεωργοὺς ἀροτριῶντα ζῶα, ἀντὶ τῶν ὁποίων ἐπρομηθεύοντο σῖτον ἢ ἄλλα γεωργικὰ προϊόντα.

Εἶναι ἡ ἐποχὴ κατὰ τὴν ὁποίαν οἱ γεωργοὶ τῆς νοτίου Χαλκιδικῆς, συγκομίσαντες τὰ προϊόντα των, ἄρχονται τῶν νέων καλλιεργειῶν καὶ ἔχουν ἀνάγκην νέων ἀροτριώντων ζῴων καὶ νέων ἐφοδίων διὰ τὸν ἐπερχόμενον χειμῶνα. Αἱ ἀνάγκαι αὗται τῶν γεωργῶν εἶχον γίνῃ ἀντιληπταὶ ἀπὸ τοὺς ἐμπόρους τῶν ἀποικιακῶν εἰδῶν καὶ τοὺς ζωεμπόρους, οἱ ὁποῖοι ἐφ' ὅσον ἔκαμνον χρυσὲς δουλιὲς ὁλονὲν συνέρρεον καὶ περισσότεροι, οὕτω δὲ ἡ μικρὰ κατ' ἀρχὴν θρησκευτικὴ πανήγυρις μετετράπη σὺν τῷ χρόνῳ εἰς τὴν σημερινὴν μεγάλην ἐμποροπανήγυριν, τῆς ὁποίας ἡ φήμη ἔχει ἐπεκταθῇ καὶ ἐκτὸς τῆς Χαλκιδικῆς καὶ ἀπὸ τὴν ὁποίαν διέρχονται πλέον τῶν 20.000 ἄτομα, εἴτε ὡς πωληταὶ ἢ ἀγορασταὶ ἢ καὶ ἁπλοὶ πανηγυρισταί.

Πρὸς ἐξασφάλισιν τῶν ἐμπορευμάτων ὑπὸ τῆς βροχῆς, ὁ Μιχαὴλ Μπέης εἶχε κατασκευάσῃ μεγάλην τετράγωνον μάνδρανιὲ ἁπλοῦν ὑόπστεγον εἰς τὰς πλευράς της, καὶ εἰσέπραττε παρὰ τῶν ἐμπόρων μικρὸν ἐνοίκιον, ὡς ἐπίσης εἰσέπραττε καὶ μικρὸν ποσοστὸν ἐπὶ τῆς ἀξίας τῶν πωλουμένων ζῴων. Ἀλλὰ τὸ ὑπόστεγον τοῦτο κατεστράφη σὺν τῷ χρόνῳ, μετὰ δὲ τὴν ἀπαλλοτρίωσιν τοῦ τσιφλικίου, τὴν ἀπελευθέρωσιν τῶν κολλήγων καὶ τὴν ἵδρυσιν ἰδίας κοινότητος, καὶ τὸ δικαίωμα τῆς τελουμένης ἐμποροπανηγύρεως παρεχωρήθη εἰς τὴν κοινότητα ποῦ ἔλαβε τὸ ὄνομα τοῦ προστάτου της Ἁγίου Μάμαντος.

Κατὰ τὸ 1927 ἔγινε μία ἐπαινετὴ προσπάθεια ἀπὸ τὸν τότε νομάρχην Χαλκιδικῆς κ. Στελλάκην, προαγωγῆς τῆς παλαιᾶς ἐμποροπανηγύρεως ἡ ὁποία ἐγίνετο ὑπὸ χειρίστας συνθήκας μετὰ τὴν καταστροφὴν μάλιστα καὶ τοῦ ὑποστέγου, εἰς μιαν συγχρονισμένην ἐμποροπανήγυριν μετὰ ζωοτεχνικῆς καὶ γεωργικῆς ἐκθέσεως. Ἡ προσπάθειαν ὅμως αὕτη ὑπῆρξε βεβιασμένη καὶ ἀπέτυχε, παρέμειναν ὅμως τὰ ἀνεγερθέντα κτίρια καὶ ὑπόστεγα, τὰ ὁποῖα ἀφοῦ ἐγκατελείφθησαν καὶ ἠμικατεστράφησαν, παρεχωρήθησαν ἐν τέλει εἰς τὴν Κοινότητα καὶ ἀπὸ τοῦ παρελθόντος ἔτους ἡ ἐμποροπανήγυρις τελεῖται ἐπὶ τοῦ λόφου ὅπου εἶνον ἀνεγερθῆ τὰ ὑπόστεγα τῆς ἐκθέσεως, ὑπὸ τὰ ὁποῖα ἐξασφαλίζονται τοὐλάχιστον ὑπὸ τῆς βροχῆς τὰ ἐμπορεύματα. Οὐδὲν ὅμως ἄλλο ἔργον βελτιώσεως τῶν συνθηκῶν τῆς ἐμποροπανηγύρεως ἔχει συντελεσθῆ. Οὔτε ἡ ὕδρευσίς της ἐβελτιώθη, οὔτε καμμία δενδροφύτευσις ἐγένετο, οὔτε καμμία χαλικόστρωσις τοῦ κεντρικοῦ τοὐλάχιστον χώρου ἢ κατάβρεγμα γίνεται διὰ τὴν ἀποφυγὴν τῆς ἐκτυφλωτικῆς σκόνης, ἡ ὁποία ἀποτελεῖ τὴν πρώτην ἐντύπωσιν κάθε ἐπισκέπτου.

Κατόπιν μάλιστα τοῦ σοβαρωτάτου ἐνοικίου τοῦ δικαιώματος τῆς Κοινότητος τὸ ὁποῖον εἰσέπραξεν αὕτη ἐφέτος καὶ τὸ ὁποῖον ἀνῆλθεν εἰς 127.500 δραχμάς, ὀφείλει νὰ μεριμνήσῃ καὶ διὰ τὴν βελτίωσιν τῆς ὑδρεύσεως καὶ τὴν δενδροφύτευσιν καὶ τὴν καλλιτέρευσιν ἐν γένει τῶν ὄρων καὶ συνθηκῶν τῆς ἐκεῖ διαβιώσεως τόσων ἀνθρώπων ἐπὶ ἕνα δεκαήμερον περίπου. Διότι ἂν καὶ ἡ κυρία ἐμποροπανήγυρις ἄρχεται ἀπὸ τῆς 2ας Σεπτεμβρίου καὶ διαρκεῖ ἐπὶ τριήμερον, ἡ κίνησις ὅμως αὐτῆς ἄρχεται τρεῖς καὶ πλέον ἡμέρας πρὸ τῆς ἐνάρξεώς της καὶ λήγει δύο τρεῖς ἡμέρας μετὰ τὴν λῆξιν της.

Ἡ ἐφετεινὴ ἐμποροπανήγυρις ὑπῆρξεν ὄντως ἀνωτέρα ὅλων τῶν προηγουμένων εἰς κίνησιν ἐμπορευμάτων καὶ ζῴων, κατωτέρα ὅμως εἰς κίνησιν ἀγοραστῶν καὶ συναλλαγῶν. Τοῦτο ἀπεδόθη ὑπὸ τῶν ἐμπόρων εἰς τὴν ἀπουσίαν τῶν Κασσανδρινῶν, οἱ ὁποῖοι λόγῳ τῆς ἐφετεινῆς ἀνεπαρκοῦς γεωργικῆς παραγωγῆς των ἀπέφυγον καὶ νὰ ἐπισκεφθοῦν τὴν ἐμποροπανήγυριν. Χαρακτηριστικὸν ἄλλωστε εἶναι ὅτι οὐδεὶς γεωργὸς ἐκ τῶν χωρίων τῆς Κασσάνδρας εἶχε περίσσειαν σίτου ἵνα παραδώσῃ τοῦτον εἰς τὴν συγκέντρωσιν, ἐνῶ κατὰ τὸ παρελθὸν μόνον ἡ Κασσάνδρα εἶχε παραδώσῃ εἰς τὴν συγκέντρωσιν 1.200.000 ὀκ. σίτου, ἤτοι οἱ Κασσανδρινοὶ εἶχον εἰσπράξῃ κατὰ τὸ παρελθὸν περὶ τὰ 8.000.000 δραχμῶν. Διὰ ταῦτα ἡ μείωσις αὕτη τῆς ἀγοραστικῆς δυναμικότητος τῶν Κασσανδρινῶν, ἐγένετο λίαν αἰσθητὴ εἰς ὅλους τοὺς ἐμπόρους ἀποικιακῶν καὶ τοὺς ζωεμπόρους, ἐκ τῶν ὁποίων οὐδεὶς ἔμεινεν ἱκανοποιημένος.

Ἐλάχιστα ἐπίσης ζῷα ἐπωλήθησαν, ἀφοῦ ἔναντι τῶν χιλιάδων ζῴων βοειδῶν, ἵππων, ἡμιόνων καὶ ὄνων ποῦ εἶχον προσκομισθῆ πρὸς πώλησιν, ὑπὸ μὲν τῆς Ἀγροτραπέζης ἠγοράσθησαν 180 ζῷα, ἀξίας 4.500 μέχρι 6.000 δρχ. ὑπὸ δὲ τοῦ Γ.' Σώματος Στρατοῦ μόνον δύο ἡμίονοι ἀξίας 13.000 δρχ. ἕκαστος, ἐλάχιστα δὲ ἄλλα ὑπὸ ἰδιωτῶν.

Ἂν ὅμως ἐζημιώθησαν οἱ ἔμποροι, ἔκαμαν χρυσὲς δουλιὲς τὰ καφενεῖα, τὸ θέατρον «τὰ Κυβέλεια», μὲ τοὺς παληάτσους του καὶ τὴ Βασίλω, τὰ ἀλογάκια, τὸ κανονάκι, ὁ πανοραματατζῆς, τὸ ζωντανὸ τέρας τῆς Ἀφρικῆς, οἱ λοταρτζῆδες ποῦ παίζαν τὸν παπᾶ καὶ οἱ διάφοροι ψιλικατζῆδες.

Ὁ πολὺς ὁ κόσμος ἂν δὲν εἶχε περίσσεια λεφτὰ γιὰ ψώνια, εἶχε ὅμως 100 ἢ 200 δρχ. στὴ τσέπη του γιὰ ψεύτικα δαχτυλίδια, γιὰ λίγο παγωτό, γιὰ καμμιὰ παγωμένη μπῦρα, γιὰ μιὰ δυὸ ριξὲς στὸ κανονάκι, ἢ γιὰ νὰ δῇ καὶ νὰ θαυμάσῃ στὸ πανόραμα τὰ θαύματα τοῦ κόσμου καὶ τὸ ζωντανὸ τέρας τῆς Ἀφρικῆς, ποῦ εἶναι μιὰ γυναῖκα, ὅπως διαλαλοῦσε ὁ παληάτσος μὲ τὸ κουδοῦνι του καλῶν τοὺς περιέργους.

Στὰ καφενεῖα συναντᾶ κανεὶς γνωστοὺς καὶ φίλους ἀπὸ ὅλα τὰ χωριά. Κάθε χωριὸ ἄλλωστε ἔχει καὶ τὸ καφενεῖο του καὶ τὰ μουσικά του ὄργανα καὶ εἰς αὐτὸ συνήθως συγκεντρώνονται οἱ συγχωριανοί. Τὰ λαλούμενα ἐνθουσιάζουν διαρκῶς τοὺς μερακλῆδες χορευταράδες, αἱ νύφες καὶ αἱ μελλόνυμφες σιοῦνται καὶ κουνοῦνται μὲ τὰ φλωριὰ καὶ τὲς ντοῦμπλες καὶ οἱ ἄλλοι χαζεύουν χάσκοντες. Τὰ μαλλιὰ ὅλων εἶναι κάτασπρα καὶ ὅλοι ἔχουν βραχνιάσῃ ἀπὸ τὲς φωνὲς καὶ τὴ σκόνη ποῦ ἔχει κατακλεισῃ τὸν λάρυγγά των, καὶ ὅμως καὶ τοῦ χρόνου δὲν θὰ λείψῃ κανεὶς ἀπὸ τὸ πανηγύρι τοῦ Ἁγίου Μάμαντος.

Ο ΒΟΥΛΕΥΤΗΣ κ. ΧΡΙΣΤΙΔΗΣ ΥΠΕΡ ΤΗΣ ΔΗΜΟΚΡΑΤΙΑΣ

Εἰς τὴν ἐφημερίδα «Ἔφοδος» τῆς Ἐθνικῆς Ἑνώσεως τῆς Ἑλλάδος δημοσιεύεται ἐμπνευμένη καὶ μακρὰ διακήρυξις τῶν ἡγετῶν τοῦ δημοκρατικοῦ ἀγῶνος, δι ἧς καλοῦνται νὰ τοὺς ἐνισχύσουν ὅλοι οἱ πιστεύοντες, ὅτι κακῶς ἀνεκινήθη τὸ ζήτημα τῆς παλινορθώσεως χωρὶς νὰ ὑπάρχῃ πρὸς τοῦτο καμμία ἀνάγκη καὶ ὅτι τοὐναντίον ὕψιστα συμφέροντα ἐθνικὰ ἐσωτερικῆς καὶ ἐξωτερικῆς φύσεως ἐπιβάλουν ὄχι μόνον τὴν διατήρησιν τῆς Δημοκρατίας ἀλλὰ καὶ τὴν στερέωσιν καὶ ἐξύψωσιν αὐτῆς εἰς τὴν ἐθνικὴν συνείδησιν ὅλων τῶν ἑλλήνων.

Δι' ὅ, ὁ ὑπὲρ τῆς Δημοκρατίας ἀγὼν δὲν πρέπει νὰ λάβῃ κομματικὸν χαρακτῆρα ἀλλὰ νὰ διεξαχθῇ ὑπεράνω τῶν κομμάτων ὡς ἐθνικός ἀγών.

Τὴν διακήρυξιν ταύτην ὑπογράφουν ὡς Ἐπιτροπὴ οἱ πληρεξουσιοι κ. κ. Φίλπ. Δραγούμης, Παν. Κανελλόπουλος, Ἀνδρ. Στράτος, Ἀλέξ. Βαμβέτσος, Μιχ. Ἀκύλας, Δημ. Ζέπος καὶ Χρῖστος Χριστίδης.

Κατὰ πληροφορίας μας, ὁ κ. Χριστίδης πρὸ πολλοῦ ἔχει ἐκδηλωθῇ ὑπὲρ τῆς Δημοκρατίας, συστήσας δι' ἐπιστολῶν του εἰς τοὺς ἐν Κασσάνδρᾳ φίλους του ὅπως ἐκδηλωθοῦν ὑπὲρ τοῦ Δημοκρατικοῦ Πολιτεύματος.

ΚΟΙΝΩΝΙΚΑ

Κε Διευθυντά,

Παρακαλῶ ὅπως καταχωρήσετε τὴν παροῦσαν εἰς τὴν ἔγκριτον ἐφημερίδα σας.

Μὴ δυνηθεὶς ν' ἀποχαιρετίσω τοὺς φίλους καὶ γνωστοὺς, καὶ νὰ εὐχαριστήσω αὐτοὺς διὰ τὴν πρὸς ἐμὲ ἀγάπην των μεθ' ἧς μὲ περιέβαλον, κὰθ' ὅλην τὴν ὑπερτετραετῆ παραμονήν μου ἐν Πολυγύρῳ καθ' ἣν ὑπηρέτησα ὡς γραμματεὺς τοῦ Πρωτοδικείου, ἀπευθύνω διὰ τῆς παρούσης πρὸς ὅλους τὰς θερμὰς εὐχαριστίας μου.

Ἐν Πολυγύρῳ τῇ 4)9)1935

Γ. Δερμιτζάκης
Δικηγόρος

ΥΠΟΜΝΗΣΙΣ ΥΠΟΣΧΕΣΕΩΝ ΔΙΑ ΤΟΝ ΒΟΥΛΕΥΤΗΝ κ. ΚΟΤΣΙΑΝΟΝ

Βατοπέδιον 4 Σεπτεμβρίου 1935

Φίλε κ. Διευθυντά,

Σᾶς παρακαλοῦμεν καταχωρήσατε τὴν κάτωθι ἐπιστολὴν διὰ τὸν πληρεξούσιόν μας κ. Κότσιανος.

Ἐξοχώτατε πληρεξούσιε κ. Μιχ, Κότσιονε,

Ἀπευθυνόμεθα σὲ σᾶς, διότι διὰ τοῦ στόματός σας ἐδόθησαν αἱ προεκλογικαὶ ὑποσχέσεις περὶ τακτικῆς ἀποστολῆς φαρμάκων διὰ τὸν πτωχὸν συνοικισμόν μας ὁ ὁποῖος, ὡς γνωστόν, μαστίζεται καὶ φθίνει ὁλονὲν ἀπὸ τὴν ἑλονοσίαν. Καὶ μᾶς συστήσατε, ὡς ἰατρός, τὴν καθημερινὴν καὶ ἀδιάκοπον χρῆσιν κινίνης, διὰ τὴν προμήθειαν τῆς ὁποίας ὅμως ἔκλαψε νὰ κόψωμε τὸ ψωμί μας καὶ ἔτσι ἀντὶ νὰ πεθάνωμεν ἀπὸ τὴν ἑλονοσία, νὰ πεθάνωμεν ἀπὸ τὴν πεῖνα.

Ἐνεφανίσθητε ὅμως σεῖς, ὁ νέος καὶ ἄφθαρτος πολιτευτής, τόσον πρόθυμος προστάτης μας, ὥστε σᾶς ἐπισιεύσαμεν καὶ σᾶς ἐψηφίσαμεν, παρὰ τὴν ἰδεολογικήν μας ἀντίθεσιν.

Πλὴν τῆς παροχῆς ἀφθόνου κινίνης, μᾶς ὑπεσχέθητε ἐπίσης ὅτι θὰ κατεσκευάζετο ἀμέσως καὶ τὸ ὑδραγωγεῖον μας. Καὶ ἔγιναν μὲν μερικὲς βρύσεις ἀλλά...χωρὶς νερό!

Κατόπιν ὅθεν τῶν ἀνωτέρω, θεωροῦμεν καθῆκόν μας νὰ σᾶς εὐχαριστήσωμεν δημοσίᾳ.

Μετὰ τιμῆς
Συμεὼν Συμεωνίδης

ΟΙ ΣΕΙΣΜΟΠΛΗΚΤΟΙ ΕΜΠΑΙΖΟΝΤΑΙ

ΜΕΓ. ΠΑΝΑΓΙΑ 5.—Σήμερον συνεκροτήθη ἐνταῦθα καὶ δεύτερον συλλαλητήριον τῶν κατοίκων, παρὰ τῶν ὁποίων ἐνεκρίθη τὸ κάτωθι τηλεγράφημα πρὸς τοὺς ἁρμοδίους.

«Σύμπας σεισμόπληκτος πληθυσμὸς Μ. Παναγίας συνελθὼν ἐν συλλαλητηρίῳ διαμαρτύρεται ἐντόνως διὰ τὴν μὴ εἰσέτι ἄρξιν ταμίου ἀνοικοδομήσεως. Ζητοῦμεν ἄμεσον ἱκανοποίησιν αἰτημάτων περιλαμβανομένων εἰς ψήφισμά μας 28 Αὐγούστου. Ἀπεκδυόμεθα εὐθύνης διὰ τυχὸν συμβησόμενα ἔκτροπα.

Ἡ Ἐπιτροπή».

Η ΔΕΚΑΤΗ ΔΙΕΘΝΗΣ ΕΚΘΕΣΙΣ ΘΕΣΣΑΛΟΝΙΚΗΣ ΑΝΟΙΓΕΙ ΣΗΜΕΡΟΝ ΤΑΣ ΠΥΛΑΣ ΤΗΣ

Μία ὁλόκληρος δεκαετηρὶς συνεπληρώθη ἀπὸ τοῦ 1925 ὁπότε διοργανώθη τὸ πρῶτον ἡ Διεθνὴς Ἔκθεσις Θεσσαλονίκης, χάριν εἰς τὴν δημιουργίαν ἐμπνευσιν καὶ τὴν δραστηριότητα τοῦ ἀειμνήστου Νικ. Γερμανοῦ καὶ ἡ σημερινὴ 10η Ἔκθεσις ἔχει νὰ παρουσιάσῃ καταπληκτικὰς προόδους, παρὰ τὰς ἀντιδράσεις καὶ τὰς δυσκολίας τὰς ὁποίας συνήντησε κατὰ τὰ πρῶτα ἔτη. Οὕτω, ἡ Ἔκθεσις Θεσσαλονίκης κατέστη πλέον μόνιμος ἀφοῦ κατέκτησε τὴν στοργὴν τοῦ Μακεδονικοῦ λαοῦ καὶ κατενοήθη ἡ ἀναγκαιότης αὐτῆς ὑπὸ ὅλων τῶν οἰκονομικῶν, βιομηχανικῶν καὶ παραγωγικῶν κύκλων ὅλης τῆς Ἑλλάδος. Δι' ὅ καὶ μετέχουν εἰς τὴν ἐφετεινὴν Ἔκθεσιν ὄχι μόνον οἱ νομοὶ ὅλης τῆς Ἑλλάδος, ἐπιδεικνύοντες τὴν πλουσίαν καὶ ποικίλην γεωργικὴν παραγωγὴν αὐτῶν, ἀλλὰ καὶ ὅλαι αἱ πολιτεῖαι ἑλληνικαὶ βιομηχανίαι, αἱ ὁποῖαι ἔχουν νὰ ἐπιδείξουν καταπληκτικὰς προόδους.

Πλὴν τούτων, ἡ συμμετοχὴ εἰς τὴν Ἔκθεσιν καὶ ξένων κρατῶν καὶ βιομηχανιῶν, προσδίδει εἰς ταύτην διεθνὴ χαρακτῆρα καὶ οὕτως ἡ ἐπίσκεψις αὐτῆς εἶναι ὄχι μόνον εὐχάριστος, ἀπὸ τὴν ἐπίδειξιν διαφόρων ἀτραξιόν καὶ ἐκθεμάτων, ἀλλὰ καὶ ὠφελιμος.

Ἡ ἐφετεινὴ δεκαετηρὶς τῆς Ἐκθέσεως θὰ παρουσιάσῃ σταθμὸν εἰς τὴν περαιτέρω ἐξέλιξιν αὐτῆς, εἶναι δὲ κατὰ πολὺ ἀνωτέρα τῆς περισυνῆς εἰς ἀριθμὸν ἐκθετῶν καὶ ἐμπορευμάτων, ἀσφαλῶς δὲ καὶ οἱ ἐπισκέπται αὐτῆς θὰ συρρεύσουν ἀθρόως τόσον ἐξ ὅλων τῶν μερῶν τῆς Ἑλλάδος, ὅσον καὶ ἐκ τοῦ ἐξωτερικοῦ.

Ὡς πληροφορούμεθα καὶ ἡ ἐμφάνησις τῆς Χαλκιδικῆς θὰ εἶναι κατὰ πολὺ καλλιτέρα τῆς περισυνῆς, ἂν καὶ διὰ τὴν πλήρη συμμετοχήν μας εἰς τὴν Ἔκθεσιν ταύτην, τὴν ὁποίαν πρέπει νὰ περιβάλωμεν μετ' ἐξαιρετικῆς στοργῆς, δὲν ἐπιδεικνύεται ὁ ἀνάλογος ζῆλος ἐκ μέρους ὅλων τῶν Κοινοτήτων τοῦ Νομοῦ.

ΕΝΑΡΞΙΣ ΕΓΓΡΑΦΩΝ ΤΟΥ ΓΥΜΝΑΣΙΟΥ ΠΟΛΥΓΥΡΟΥ

Κατόπιν Διατάγματος ἡ ἔναρξις τοῦ Σχολικοῦ ἔτους τῶν Γυμνασίων ἄρχεται ἀπὸ τῆς 10ης Σεπτεμβρίου, ἵνα μέχρι τέλους Σεπτεμβρίου ὑπάρχει ἐπαρκὴς χρόνος διὰ τὰς ἐγγραφὸς καὶ τὰς εἰσιτηρίους, κατατακτηρίους καὶ μετεξετάσεις τῶν μαθητῶν, τὴν δὲ 1ην Ὀκτωβρίου ἀρχίζουν τακτικὰ μαθήματα ἄνευ οἱασδήποτε παρατάσεως τῶν ἐγγραφῶν ἢ ἐξετάσεων.

Οὕτω καὶ τὸ Γυμνάσιον Πολυγύρου ἄρχεται τῶν ἐργασιῶν του ἀπὸ τῆς μεθαύριον Τρίτης 10 Σεπτεμβρίου, ἡ δὲ πρώτη εἰσιτήριος ἐξέτασις θὰ γίνῃ τὴν προσεχῆ Δευτέραν 16ην Σεπτεμβρίου.

ΔΙΑΨΕΥΣΙΣ ΑΝΑΚΡΙΒΕΙΩΝ

Φίλε κ. Διευθυντά,

Εἰς τὸ ὑπ' ἀριθ. 65 φύλλον τῆς «Φωνῆς» μεταξὺ τῶν ἄλλων δημοσιευομένων περὶ τοῦ Ν. Μαρμαρᾶ, ὑπὸ τοῦ περιοδεύοντος ἀνταποκριτοῦ της, ἀναφέρεται ὅτι τὰ ἀστυνομικὰ ὄργανα συμπεριφέρονται πρὸς τοὺς κατοίκους ὑπερβαλόντως βάρβαρα.

Τοιοῦτον τί, ὄχι μόνον δὲν συμβαίνει, ἀφοῦ ἡμεῖς οἱ ὁποῖοι προϊστάμεθα τῆς Κοινότητος καὶ ζῶμεν καθημερινῶς εἰς αὐτὴν δὲν ἠκούσαμεν οὔτε ἀντελήφθημεν, ἀλλὰ τοὐναντίον τὰ εἰς τὴν κοινότητά μας ἀστυνομικὰ ὄργανα συμπεριφέρονται μετὰ τῆς μεγαλειτέρας λεπτότητος καὶ εὐγενείας πρὸς ἅπαντας τοὺς κατοίκους, τῶν ὁποίων ἐκφράζω τὴν ἀγανάκτησιν διὰ τὰ κακόβουλα καὶ μυθώδη δημοσιεύματα.

Ν. Μαρμαρᾶ 28)8)35

Ὁ Πρόεδ. τῆς Κοινότητος
Ἀλέξ. Ταουκτσόγλου